

TAM-omgevingsplan Hoofdstuk 22ak Broeklanderweg 16 Beemte Broekland

Plantype	TAM-omgevingsplan
Betreft	Broeklanderweg 16 Beemte Broekland
Status	vastgesteld
Datum	december 2025

Inhoudsopgave

Bijlagen		5
Bijlage 1	Landschappelijk inrichtingsplan Broeklanderweg 16 Beemte Broekland	7
Bijlage 2	Quicksan Wet natuurbeheer Broeklanderweg 16 Beemte Broekland	9
Bijlage 3	Stikstofdepositieonderzoek Broeklanderweg 16 Beemte Broekland	51
Bijlage 4	Participatieverslag Broeklanderweg 16 Beemte Broekland	73
Bijlage 5	Lijst van toegelaten bedrijfsactiviteiten aan huis	85
Bijlage 6	Lijst van nevenactiviteiten	87
Bijlage 7	Beleidsregel parkeren	89
Bijlage 8	Procedureschema	111

Bijlagen

**Bijlage 1 Landschappelijk inrichtingsplan Broeklanderweg 16
Beemte Broekland**

**Bijlage 2 Quickscan Wet natuurbeheer Broeklanderweg 16
Beemte Broekland**

Quickscan natuurwaardenonderzoek Broeklanderweg 16 – Beemte Broekland

Effectbeoordeling in het kader van de Omgevingswet, Gelders Natuurnetwerk en Natura
2000

Colofon

Quickscan natuurwaardenonderzoek Broeklanderweg 16 – Beemte Broekland

Effectbeoordeling in het kader van de Omgevingswet, Gelders Natuurnetwerk en Natura 2000

Uitgevoerd door:
Natuurbank Overijssel
Correspondentieadres:
Nobelstraat 5-7 Lichtenvoorde
7131 PZ

BTW-ID: NL001388212B56
E: info@natuurbankoverijssel.nl
Tel: 0850-509852



Opdrachtgever: De Omgevingsadviseurs

Abonnementhouder van de Nationale Databank Flora en Fauna



Projectnummer en versie: 6546 versie 1.0	Status: definitief
Ligging plangebied: Broeklanderweg 16 – Beemte Broekland	Rapportdatum: 10-06-2024 (aangepast op 11-08-2025)
Auteur: M. Mateman	Veldwerk uitgevoerd door: N. Sessink

De vermelde medewerkers in deze rapportage zijn akkoord met openbaring van zijn of haar persoonsgegevens in het kader van de AVG-privacy wetgeving.

Inhoudsopgave

SAMENVATTING.....	4
HOOFDSTUK 1 INLEIDING	6
HOOFDSTUK 2 HET PLANGEBIED.....	7
2.1 Situering	7
2.2 Beschrijving van het plangebied.....	8
HOOFDSTUK 3 VOORGENOMEN ACTIVITEITEN.....	9
3.1 Algemeen	9
3.2 Mogelijk effect van de voorgenomen activiteiten op beschermde soorten en/of –gebieden	9
3.3 Vaststellen van de invloed sfeer	10
HOOFDSTUK 4 TOETSINGSKADERS	11
4.1 Algemeen	11
4.2 Omgevingswet; Natura 2000.....	11
4.3 Omgevingswet; Soortenbescherming	11
4.4 Specifieke zorgplicht.....	12
4.5 Beleid ten aanzien van het Natuurnetwerk Nederland	14
HOOFDSTUK 5 GEBIEDSBESCHERMING.....	15
5.1 Algemeen	15
5.2 Gelders Natuurnetwerk en Groene ontwikkelingszone	15
5.3 Natura 2000.....	17
5.4 Slotconclusie.....	20
6.1 Verwachting en bureauonderzoek	21
6.1.1 Algemeen.....	21
6.1.2 Bronnenonderzoek.....	21
6.2 Veldonderzoek	21
6.4 Wettelijke consequenties van de beoogde ingreep.....	26
6.5 Historische gegevens en overige bronnen	29
6.6 Volledigheid van het onderzoek.....	29
HOOFDSTUK 7 CONCLUSIES.....	30

SAMENVATTING

Er zijn plannen om de varkenshouderij op het adres te staken en het agrarisch bedrijf voort te zetten als akkerbouwbedrijf. Hiervoor worden de twee varkensstallen op de zuidkant van het erf gesloopt en wordt op de plek van de meest noordelijke stal een nieuwe werktuigenberging gebouwd. Als gevolg van deze voorgenomen activiteiten kan overtreding van de Omgevingswet op voorhand niet uitgesloten worden. Daarom is Natuurbank Overijssel gevraagd om de wettelijke consequenties van de voorgenomen activiteiten in het kader van de Omgevingswet in beeld te brengen. In voorliggend rapport worden de bevindingen van het uitgevoerde onderzoek gepresenteerd. Naast een beschrijving van het onderzoeksgebied, de onderzoeksopzet en de resultaten van het onderzoek, worden de wettelijke consequenties van de voorgenomen activiteiten weergegeven.

Het plangebied is op 6 juni 2024 onderzocht op de (potentiële) aanwezigheid van beschermde planten, dieren en beschermde nesten, holen, rust- en voortplantingslocaties. Ook is onderzocht of de voorgenomen activiteiten een negatief effect hebben op beschermd (natuur)gebied, zoals Natura 2000 en het Gelders Natuurnetwerk.

Resultaten toetsing aan wet- en regelgeving voor beschermde gebieden:

Het plangebied behoort niet tot het Gelders Natuurnetwerk of Natura 2000-gebied. Vanwege de ligging buiten het Natuurnetwerk Nederland, hoeft voorgenomen initiatief niet getoetst te worden aan provinciale beleidsregels ten aanzien van de bescherming van het GNN (geen externe werking). Een negatief effect op Natura 2000-gebied, als gevolg van de emissie van stikstofoxiden, kan niet op voorhand uitgesloten worden. Om te onderzoeken of uitvoering van de voorgenomen activiteiten leidt tot een toename van stikstofdepositie op stikstofgevoelige habitattypen in Natura 2000-gebied, dient een stikstofberekening uitgevoerd te worden voor de ontwikkel- en gebruiksfase. Overige negatieve effecten op Natura 2000-gebied kunnen worden uitgesloten.

Resultaten toetsing aan wet- en regelgeving voor beschermde soorten:

De inrichting en het gevoerde beheer maken het plangebied ongeschikt als groeiplaats voor beschermde plantensoorten, maar wel tot geschikt functioneel leefgebied voor verschillende beschermde dieren. Het plangebied wordt door beschermde diersoorten hoofdzakelijk benut als foerageergebied, maar mogelijk nestelen er vogels en bezetten grondgebonden zoogdieren en amfibieën er een rust- en/of voortplantingsplaats. Het plangebied wordt door vleermuizen uitsluitend benut als foerageergebied.

Door het rooien van bomen tijdens de voortplantingsperiode van vogels wordt mogelijk een bezet vogelnest verstoord, beschadigd of vernield. Van de in het plangebied nestelende vogelsoorten is uitsluitend het bezette nest beschermd, niet het oude nest of de nestplaats. Voor het beschadigen of vernielen van een bezet nest (eieren) of het doden van een vogel kan geen Omgevingsvergunning flora- en fauna-activiteit verkregen worden omdat de voorgenomen activiteiten niet als een in de wet genoemd belang worden beschouwd. Werkzaamheden die kunnen leiden tot verstoren of vernielen van vogelnesten dienen daarom buiten de voortplantingsperiode van vogels uitgevoerd te worden. De meest geschikte periode om de voorgenomen activiteiten uit te voeren is augustus-februari.

Mogelijk wordt een beschermd grondgebonden zoogdier gedood en een rust- en voortplantingsplaats beschadigd of vernield, als gevolg van de uitvoering van de voorgenomen activiteiten. Voor de grondgebonden zoogdieren, die een rust- en/of voortplantingsplaats in het plangebied bezetten, geldt een vrijstelling van de verbodsbepaling 'beschadigen of vernielen van rust- en voortplantingsplaatsen'. Voor het doden van beschermde grondgebonden zoogdieren geldt geen vrijstelling. Om te voorkomen dat beschermde grondgebonden zoogdieren gedood worden, dienen ze weggevangen te worden, of dient het werkterrein natuurvrij gemaakt te worden. Voor het natuurvrij maken van het werkterrein is geen Omgevingsvergunning flora- en fauna-activiteit vereist. Indien er zorgvuldig gehandeld wordt, worden er geen beschermde grondgebonden zoogdieren gedood.

Indien de werkzaamheden uitgevoerd worden zonder voorbereiding kan niet uitgesloten worden dat een beschermd amfibie gedood wordt. Ook worden mogelijk (winter)rustplaatsen van een beschermd amfibie

beschadigd of vernield. Voor de beschermde amfibieënsoorten, die een (winter)rustplaats in het plangebied bezetten, geldt een vrijstelling van de verbodsbepaling 'beschadigen/vernielen van rust- en voortplantingsplaats'. Er geldt geen vrijstelling voor het opzettelijk doden van amfibieën. Om te voorkomen dat beschermde amfibieën gedood worden dient het werkterrein natuurvrij gemaakt te worden, zodat de amfibieën op eigen beweging vertrekken of dienen ze weggevangen te worden. Indien er zorgvuldig gehandeld wordt, worden er geen beschermde amfibieën gedood en leidt uitvoering van de voorgenomen activiteiten niet tot wettelijke consequenties.

Resultaten van toetsing aan wet- en regelgeving voor beschermde soorten en gebieden samengevat:

- Stikstofberekening uitvoeren voor zowel de ontwikkel- als gebruiksfase;
- Werkzaamheden afstemmen op de voortplantingsperiode van vogels (of broedvogelscan uitvoeren);
- Geen beschermde grondgebonden zoogdieren en amfibieën doden (zorgvuldig werken, wegvangen of werkterrein natuurvrij maken);

HOOFDSTUK 1 INLEIDING

Er zijn plannen om de varkenshouderij op het adres te staken en het agrarisch bedrijf voort te zetten als akkerbouwbedrijf. Hiervoor worden de twee varkensstallen op de zuidkant van het erf gesloopt en wordt op de plek van de meest noordelijke stal een nieuwe werktuigenberging gebouwd. Als gevolg van deze voorgenomen activiteiten kan overtreding van de Omgevingswet op voorhand niet uitgesloten worden. Daarom is Natuurbank Overijssel gevraagd om de wettelijke consequenties van de voorgenomen activiteiten in het kader van de Omgevingswet in beeld te brengen. In voorliggend rapport worden de bevindingen van het uitgevoerde onderzoek gepresenteerd. Naast een beschrijving van het onderzoeksgebied, de onderzoeksopzet en de resultaten van het onderzoek, worden de wettelijke consequenties van de voorgenomen activiteiten weergegeven.

Er is in het onderzoeksgebied gekeken naar de (potentiële) aanwezigheid van beschermde planten en dieren en beschermde nesten, holen, rust- en voortplantingsplaatsen en andere beschermde functies. Ook is onderzocht of de voorgenomen activiteiten een negatief effect hebben op beschermd (natuur)gebied.

Op basis van de onderzoeksresultaten worden de wettelijke consequenties bepaald van de voorgenomen activiteiten in het kader van de Omgevingswet (soorten en Natura 2000-gebied) en de Omgevingsverordening Gelderland (Gelders Natuurnetwerk).

HOOFDSTUK 2 HET PLANGEBIED

2.1 Situering

Het plangebied is gesitueerd op het adres Broeklanderweg 16 in Beemte Broekland. Het ligt ten noorden van de stad Apeldoorn in de gemeente Apeldoorn en wordt omgeven door landelijk gebied. Op onderstaande afbeelding wordt de globale ligging van het plangebied weergegeven op een topografische kaart.

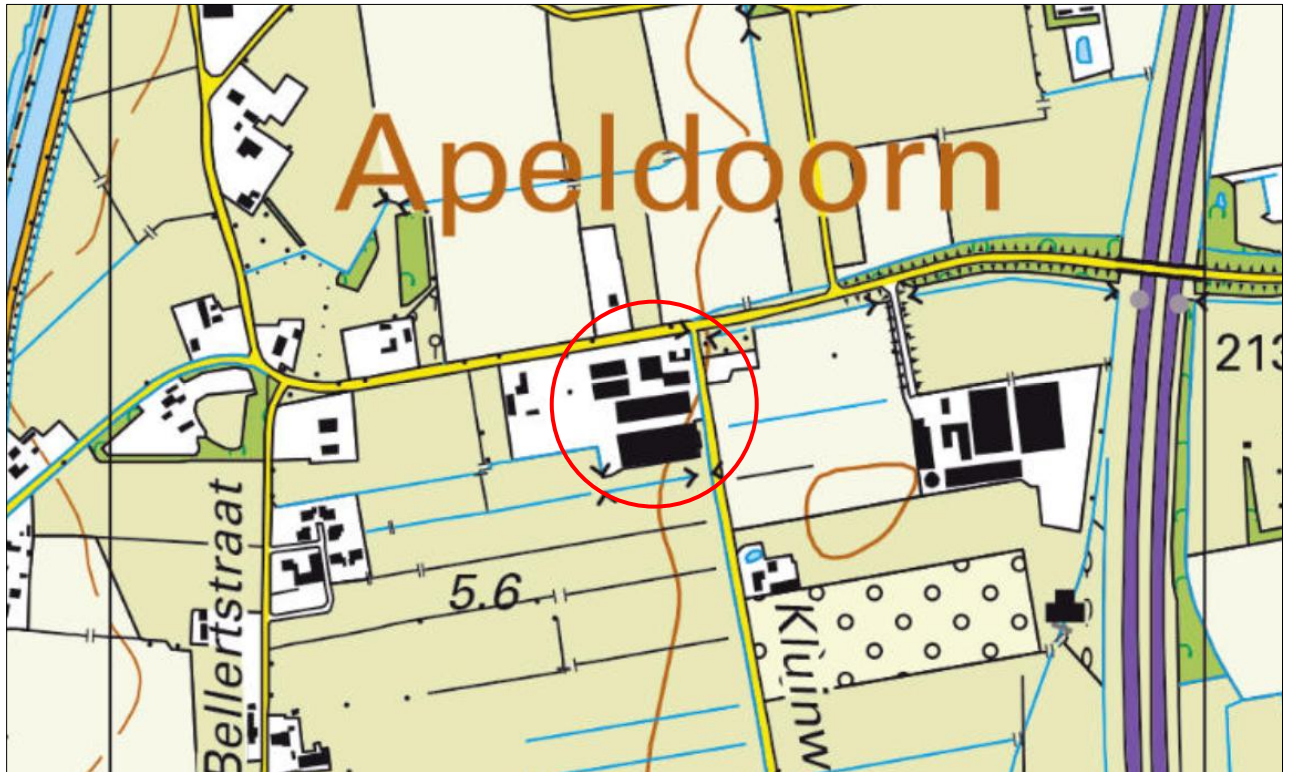

De ligging van het plangebied wordt met de rode cirkel aangeduid (bron: topotijdreis.nl).

2.2 Beschrijving van het plangebied

Het plangebied bestaat uit twee varkensstallen op het adres Broeklanderweg 16 in Beemte Broekland. De stallen zijn gelegen op de zuidkant van het erf en hebben een golfplatendak en bakstenen buitengevel met luchtspouw. In de buitengevel zijn geen openingen zoals open stootvoegen aanwezig. Het terrein rondom de stallen bestaat uit erfverharding. Aan de zuidkant van de meest zuidelijke stal ligt een grasveld en staat een rij met jonge elzen. Aan de oostkant van de stallen staan twee rijen beukenhagen en een kronkelwilg en kleine zomereik.



Luchtfoto met de begrenzing van het plangebied, aangegeven met de gele lijn (bron: ruimtelijkeplannen.nl).

3.1 Algemeen

Er zijn plannen om de varkenshouderij op het adres te staken en het agrarisch bedrijf voort te zetten als akkerbouwbedrijf. Hiervoor worden de twee varkensstallen op de zuidkant van het erf gesloopt en wordt op de plek van de meest noordelijke stal een nieuwe werktuigenberging gebouwd.

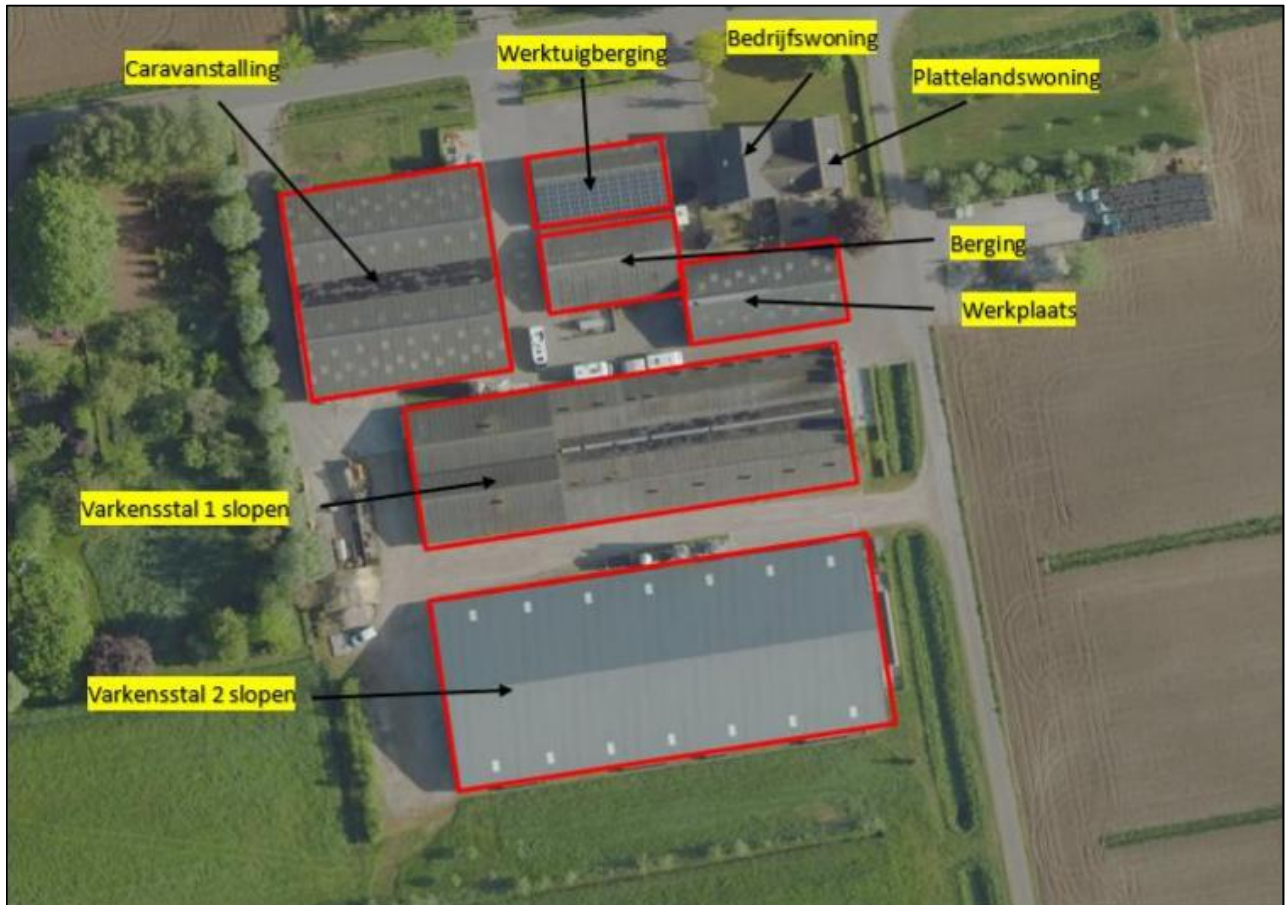

Luchtfoto met daarop aangegeven de nieuwe erfopzet (bron: De Omgevingsadviseurs).

De volgende activiteiten worden getoetst op relevantie t.a.v. de Omgevingswet:

- Sloop van twee varkensstallen op de zuidkant van het erf;
- Bouwen nieuwe werktuigenberging op de plek van de meest noordelijke varkensstal;
- Exploitatie nieuwe agrarische werktuigenberging;

3.2 Mogelijk effect van de voorgenomen activiteiten op beschermde soorten en/of –gebieden

De voorgenomen activiteiten hebben mogelijk een negatieve invloed op beschermde soorten en beschermd (natuur)gebied. We onderscheiden de volgende negatieve invloeden:

Mogelijke tijdelijke invloeden:

- Verstoren rust- en voortplantingsplaatsen als gevolg van geluid, stof en trillingen tijdens de werkzaamheden;

Mogelijke permanente invloeden:

- Mogelijk afname/verdwijnen van beschermde rust- of voortplantingsplaatsen en/of jaar rond beschermde nesten;
- Vernielen/verdwijnen van beschermde soorten;
- Aantasting van de kwaliteit van het leefgebied van beschermde soorten;

3.3 Vaststellen van de invloedssfeer

Naast een tijdelijk effect in het onderzoeksgebied, kan het voorkomen dat een voorgenomen activiteit een negatief effect heeft op beschermde soorten of beschermd natuurgebied buiten het onderzoeksgebied. Dit noemen we de invloedssfeer. De omvang van de invloedssfeer wordt bepaald door de duur, aard en omvang van de tijdelijke en/of permanente nieuwe situatie. Het effect van de voorgenomen activiteit op een beschermde soort verschilt per soort en/of soortgroep. In deze studie wordt gekeken naar de uitvoering van sloop- en bouwwerkzaamheden en de exploitatie van het nieuwe agrarische bedrijf.

Beoordeling van de invloedssfeer van de voorgenomen activiteit:

Om de effecten van een voorgenomen activiteiten goed in beeld te kunnen brengen, is het soms van belang ook buiten het plangebied te kijken. In voorliggend geval grenst het plangebied aan de openbare weg en agrarisch cultuurland. Er is geen aanleiding te veronderstellen dat beschermde soorten en/of -waarden buiten het plangebied op een dusdanige wijze aangetast worden, dat dit leidt tot wettelijke consequenties.

3.4 Vaststellen van het onderzoeksgebied

Het onderzoeksgebied is gelijk aan het plangebied.

HOOFDSTUK 4 TOETSINGSKADERS

4.1 Algemeen

In dit Hoofdstuk worden de diverse toetsingskaders toegelicht waaraan het initiatief getoetst wordt.

4.2 Omgevingswet; Natura 2000

Het gebiedsbeschermingsdeel van de Omgevingswet heeft als doel het beschermen van Natura 2000-gebieden (Vogelrichtlijn- en/of Habitatrichtlijngebieden) in Nederland. Projecten die significante gevolgen voor deze gebieden kunnen hebben, zijn in beginsel – zonder vergunning – niet toegestaan. Ook het vaststellen van plannen zoals een bestemmingsplan of een inpassingsplan is niet toegestaan, indien het betreffende plan significante gevolgen kan hebben voor Natura 2000-gebieden. Naast directe effecten (bijv. ruimtebeslag), dient ook gekeken te worden naar indirecte effecten als gevolg van externe werking (bijv. door geluid, licht en stikstofdepositie). De eerste stap in de toetsing is vaak een voortoets. Als significante gevolgen in de voortoets niet op voorhand met zekerheid kunnen worden uitgesloten, dan is een passende beoordeling noodzakelijk. In dat geval is voor een project een Omgevingsvergunning noodzakelijk.

4.3 Omgevingswet; Soortenbescherming

In de Omgevingswet (Bal; Besluit activiteit leefomgeving) is de soortenbescherming in Nederland geregeld. In de wet zijn lijsten opgenomen met beschermde soorten. In de Omgevingswet worden drie verschillende beschermingsregimes gehanteerd waaraan verschillende verbodsbepalingen zijn gekoppeld:

Soorten Vogelrichtlijn (Artikel 11.37 t/m Artikel 11.40 Bal):

1. Het verbod, bedoeld in artikel 5.1, tweede lid, aanhef en onder g, van de wet, om zonder Omgevingsvergunning een flora- en fauna-activiteit te verrichten, geldt voor:

- a. het opzettelijk doden of opzettelijk vangen van van nature in Nederland in het wild levende vogels van soorten als bedoeld in artikel 1 van de vogelrichtlijn;
- b. het opzettelijk vernielen of opzettelijk beschadigen van nesten, rustplaatsen en eieren van vogels als bedoeld onder a, of het opzettelijk wegnemen van nesten van die vogels;
- c. het rapen en onder zich hebben van eieren van vogels als bedoeld onder a; of
- d. het opzettelijk storen van vogels als bedoeld onder a.

2. Het verbod geldt niet, als:

- a. het verrichten van die activiteit op grond van een andere wet is toegestaan en is voldaan aan de artikelen 9, eerste en tweede lid, en 13 van de vogelrichtlijn; of
- b. de activiteit uitvoering geeft aan:

- 1°. een instandhoudingsmaatregel als bedoeld in de artikelen 3, eerste lid en tweede lid, onder b, c en d, en 4, eerste lid, eerste zin, en tweede lid, van de vogelrichtlijn of artikel 6, eerste lid, van de habitatrichtlijn; of
- 2°. een passende maatregel als bedoeld in artikel 6, tweede lid, van de habitatrichtlijn.

3. Het verbod op het opzettelijk storen van vogels, bedoeld in het eerste lid, onder d, geldt niet, als het storen niet van wezenlijke invloed is op de staat van instandhouding van de vogelsoort.

Soorten Habitatrichtlijn (Artikel 11.46 t/m Artikel 11.48 Bal);

Het verbod, bedoeld in artikel 5.1, tweede lid, aanhef en onder g, van de wet, om zonder Omgevingsvergunning een flora- en fauna-activiteit te verrichten, geldt voor:

- a. het in hun natuurlijk verspreidingsgebied opzettelijk doden of opzettelijk vangen van in het wild levende dieren van soorten, genoemd in bijlage IV, onder a, bij de habitatrichtlijn, bijlage II bij het verdrag van Bern of bijlage I bij het verdrag van Bonn;
- b. het opzettelijk verstoren van dieren als bedoeld onder a;
- c. het in de natuur opzettelijk vernielen of rapen van eieren van dieren als bedoeld onder a;

- d. het beschadigen of vernielen van de voortplantingsplaatsen of rustplaatsen van dieren als bedoeld onder a; en
- e. het opzettelijk plukken en verzamelen, afsnijden, ontwortelen of vernielen van planten van soorten, genoemd in bijlage IV, onder b, bij de habitatrichtlijn of bijlage I bij het verdrag van Bern, in hun natuurlijke verspreidingsgebied.

Andere Soorten (Artikel 11.54 Bal)

Het verbod, bedoeld in artikel 5.1, tweede lid, aanhef en onder g, van de wet, om zonder Omgevingsvergunning een flora- en fauna-activiteit te verrichten, geldt voor:

- a. het opzettelijk doden of vangen van in het wild levende zoogdieren, amfibieën, reptielen, vissen, dagvlinders, libellen en kevers van de soorten, genoemd in bijlage IX, onder A;
- b. het opzettelijk beschadigen of vernielen van de voortplantingsplaatsen of rustplaatsen van dieren als bedoeld onder a; en
- c. het opzettelijk in hun natuurlijke verspreidingsgebied plukken en verzamelen, afsnijden, ontwortelen of vernielen van vaatplanten van de soorten, genoemd in bijlage IX, onder B.

Het verbod geldt niet als:

- a. het gaat om het doden of vangen van de bosmuis, de huisspitsmuis en de veldmuis, of om het beschadigen of vernielen van hun voortplantingsplaatsen of rustplaatsen, voor zover deze dieren zich in of op gebouwen of daarbij behorende erven of roerende zaken bevinden;
- b. het verrichten van de activiteit op grond van een andere wet is toegestaan en is voldaan aan de eisen die zijn opgenomen artikel 8.74I van het Besluit kwaliteit leefomgeving; of
- c. de activiteit deel uitmaakt van:

- 1°. een instandhoudingsmaatregel als bedoeld in de artikelen 3, eerste lid en tweede lid, onder b, c en d, en 4, eerste lid, eerste zin, en tweede lid, van de vogelrichtlijn of artikel 6, eerste lid, van de habitatrichtlijn; of
- 2°. een passende maatregel als bedoeld in artikel 6, tweede lid, van de habitatrichtlijn.

Ten aanzien van de andere beschermde soorten geldt dat het bevoegd gezag (provincies c.q. ministerie van LNV) de vrijheid hebben om soorten binnen deze categorie vrij te stellen van de verbodsbepalingen. Voor beschermde soorten die niet zijn vrijgesteld dient bij overtreding van de verbodsbepalingen uit de Ow een Omgevingsvergunning flora- en fauna-activiteit te worden aangevraagd. Voor vogels geldt in afwijking hierop dat voor verstoring geen ontheffing nodig is, indien de gunstige staat van instandhouding niet in het geding is. Het is ook mogelijk om voor beide categorie soorten te werken volgens een goedgekeurde gedragscode die is afgestemd op de Omgevingswet. Er is dan geen Omgevingsvergunning flora- en fauna-activiteit nodig.

4.4 Specifieke zorgplicht

Een flora- en fauna-activiteit kan nadelig zijn voor bijvoorbeeld natuurbescherming. Iemand die dat weet of kan weten, moet zich altijd houden aan de specifieke zorgplicht bij het verrichten van de activiteit (artikel 11.27, Bal). De specifieke zorgplicht geldt bij alle dier- en plantensoorten, dus bij (inter)nationaal beschermde soorten én bij andere soorten.

Het Bal geeft aan waaruit de specifieke zorgplicht in ieder geval bestaat. Dat is hierna toegelicht.

Aanwezigheid van wat?	Waar staan de soorten in?	Toelichting
Vogels	Bijlage I vogelrichtlijn 	Het gaat om een soort die in het wild leeft in Nederland en daar van nature voorkomt
Trekvogels	Onder andere op de website van het ministerie van LNV 	Het gaat om een soort die regelmatig in Nederland voorkomt
Dier- en plantensoorten	Bijlage II, IV, V habitatrictlijn 	Het gaat om een soort die in het wild leeft in Nederland en daar van nature voorkomt
Dier- en plantensoorten	Bijlage IX Bal of in de rode lijsten 	Het gaat om een soort die in het wild leeft in Nederland en daar van nature voorkomt
Belangrijke leefgebieden of natuurlijke habitats waar de genoemde dieren/planten leven	Dieren en planten in deze kolom	Het gaat niet om gebieden die geschikt zouden zijn als leefgebied maar waar de soort niet leeft. Zoals een grot die geschikt is voor vleermuizen maar waar ze niet leven. Of een wand waarop bepaalde muurplanten zouden kunnen groeien maar waar ze niet zijn.

Het is niet geheel duidelijk wat de consequenties zijn van een effect van een activiteit op soorten die vermeld staan op de Rode Lijst, evenals het toetsen van het effect van een activiteit op 'trekvogels'.

Voor flora- en fauna-activiteiten houdt deze plicht in ieder geval in dat:

a. voorafgaand aan het verrichten van de activiteit wordt nagegaan of er aanwijzingen zijn van de aanwezigheid op de locatie waar de activiteit wordt verricht of in de directe nabijheid van die locatie van:

1° van nature in Nederland in het wild levende vogels van soorten, genoemd in bijlage I bij de vogelrichtlijn, en niet in die bijlage genoemde, geregeld in Nederland voorkomende trekvogelsoorten als bedoeld in artikel 4, tweede lid, van die richtlijn;

2° van nature in Nederland in het wild levende dieren of planten van soorten, genoemd in de bijlagen II, IV en V bij de habitatrictlijn;

3° dieren of planten van soorten, genoemd in bijlage IX of in de rode lijsten, bedoeld in artikel 2.19, vijfde lid, onder a, onder 3°, van de wet; en

4° voor die soorten belangrijke leefgebieden of natuurlijke habitats;

b. als deze aanwijzingen er zijn: wordt vastgesteld of op voorhand op grond van objectieve gegevens nadelige gevolgen kunnen worden uitgesloten voor dieren van die soorten, hun nesten, hun foerageerplaatsen, hun voortplantingsplaatsen, hun rustplaatsen en hun eieren, of voor planten van die soorten;

c. als die gevolgen niet kunnen worden uitgesloten: wordt nagegaan welke gevolgen de activiteit kan hebben voor dieren van die soorten, hun nesten, hun foerageerplaatsen, hun voortplantingsplaatsen, hun rustplaatsen en hun eieren, of voor planten van die soorten;

d. alle passende preventieve maatregelen worden getroffen om die nadelige gevolgen te voorkomen;

e. tijdens en na het verrichten van de activiteit wordt nagegaan of de getroffen maatregelen de beoogde effecten hebben; en

f. het verrichten van de activiteit wordt gestaakt als de nadelige gevolgen toch niet worden voorkomen, of, als staken van de activiteit redelijkerwijs niet meer mogelijk is, passende herstelmaatregelen worden getroffen

Nieuw is de zorgplicht voor het aantasten van belangrijke leefgebieden en natuurlijke habitats van vogels en soorten van de Rode lijst. Voor activiteiten die leiden tot overtreding van een verbodsbepaling dient een Omgevingsvergunning flora- en fauna-activiteit verkregen te worden (dit heette in de Wet natuurbescherming een ontheffing). Indien sprake is van het aantasten van belangrijk leefgebied of natuurlijke habitat van een Rode lijstsoort, dient een document opgesteld te worden. Dit zal vergelijkbaar zijn met een ecologisch werkprotocol (EWP). In een EWP wordt beschreven op welke wijze een negatief effect op beschermde soorten, soorten van de Rode Lijst en belangrijke leefgebieden en natuurlijke habitats voorkomen kan worden, of hoe dit hersteld kan worden. Ook wordt een monitoringsplicht ingevoerd tijdens en na de uitvoering van de werkzaamheden, indien maatregelen getroffen worden. Dit geldt alleen voor belangrijke leefgebieden en natuurlijke habitats.

4.5 Regelgeving ten aanzien van het Natuurnetwerk Nederland

Het Besluit kwaliteit leefomgeving is een AMvB onder de Omgevingswet waarin onder andere regelgeving over de bescherming van het Natuurnetwerk Nederland (NNN/Ecologische Hoofdstructuur (EHS) is opgenomen. De EHS werd officieel geïntroduceerd in het Natuurbeleidsplan en is daarna opgenomen in de Nota Ruimte, welke inmiddels vervangen is door de Nationale omgevingsvisie (NOVI). Kaderstellende regels ten aanzien van o.a. NNN/EHS zijn opgenomen in het Besluit kwaliteit leefomgeving (Bkl). Bij geplande ingrepen die binnen het NNN/EHS vallen moet het belang van de natuurbescherming worden afgewogen tegen andere belangen, indien de voorgenomen ingreep negatief uitwerkt op de aanwezige natuurwaarden. De kern van de afweging vormt het 'nee, tenzij'-principe. Dit wil zeggen dat schadelijke ingrepen **niet** zijn toegestaan, **tenzij** er andere belangen zijn die de ingreep rechtvaardigen. In dat geval zijn compenserende maatregelen voorgeschreven.

Concrete beleidsregels ten aanzien van de NNN in Gelderland zijn opgenomen in de vigerende provinciale ruimtelijke verordening van de provincie Gelderland.

HOOFDSTUK 5 GEBIEDSBESCHERMING

5.1 Algemeen

In dit hoofdstuk wordt ingegaan op het mogelijke effect van de voorgenomen activiteiten op Natura 2000-gebied en het Gelders Natuurnetwerk.

5.2 Gelders Natuurnetwerk en Groene ontwikkelingszone

Om de biodiversiteit nu en voor toekomstige generaties Gelderlanders veilig te stellen, beschermt de provincie het Gelders Natuurnetwerk. Het Gelders Natuurnetwerk is een samenhangend netwerk van bestaande en te ontwikkelen natuur van internationaal, nationaal en provinciaal belang.

Een groot deel van de Gelderse natuurgebieden is internationaal beschermd: de Natura 2000-gebieden. Juist in deze gebieden moet de biodiversiteit worden behouden of verbeterd. De provincie geeft in het natuurbeleid prioriteit aan het behalen van de Natura 2000-doelen in de Natura 2000-gebieden. Het Gelders Natuurnetwerk vervult daarnaast een belangrijke rol bij het behoud van de biodiversiteit. De Ecologische verbindingzones maken voor een klein deel uit van het Gelders Natuurnetwerk.

De provincie wil de natuur van het Gelders Natuurnetwerk en Groene ontwikkelingszone beschermen tegen aantasting en heeft daarom regels opgenomen in de Omgevingsverordening. Centraal staat de versterking van de kernkwaliteiten. De kernkwaliteiten bestaan uit bestaande natuurwaarden, uit nog te ontwikkelen potentiële waarden en de omgevingscondities zoals stilte. De (nog te ontwikkelen) natuurwaarden zijn beschreven en als bijlage bij de Omgevingsverordening opgenomen. De omgevingscondities zijn in de bijlage bij de Omgevingsverordening wel benoemd, maar er heeft geen provincie dekkende inventarisatie plaatsgevonden. Bij projecten kan op maat een effectbeschrijving worden gemaakt voor de relevante omgevingscondities.

Ligging t.o.v. het Gelders Natuurnetwerk en Groene ontwikkelingszone

Het plangebied ligt op minimaal 0,63 kilometer afstand van gronden die tot het Gelders Natuurnetwerk (GNN) behoren en op 0,40 kilometer van gronden die tot de Groene ontwikkelingszone (Go) behoren. Op de onderstaande afbeelding wordt de ligging van Gelders Natuurnetwerk en de Groene ontwikkelingszone in de omgeving van het plangebied weergegeven.

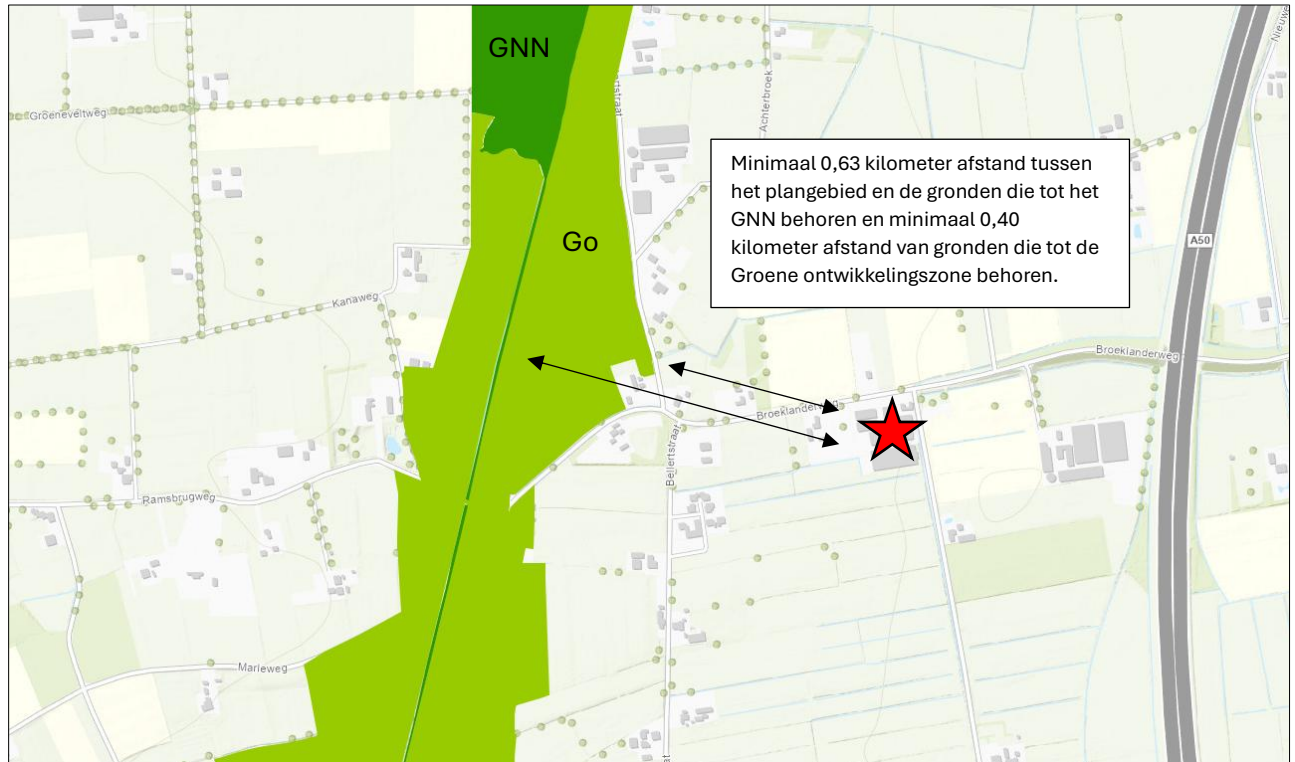

Ligging van Gelders Natuurnetwerk (GNN) en de Groene ontwikkelingszone (Go) in de omgeving van het plangebied. De ligging van het plangebied wordt met de rode ster aangeduid. Gronden die tot de Gelders Natuurnetwerk behoren worden met de donkergroene kleur aangeduid. Gronden die behoren tot de Groene ontwikkelingszone worden met de lichtgroene kleur aangeduid (gelderland.maps.arcgis.com).

Beschermingsregime

De bescherming van het Gelders Natuurnetwerk kent geen externe werking.

Toetsing aan provinciaal beleid

Omdat het plangebied buiten het Gelders Natuurnetwerk en de Groene ontwikkelingszone ligt, hoeft voorgenomen initiatief niet getoetst te worden aan provinciaal beleid t.a.v. Gelders Natuurnetwerk.

Bescherming houtopstanden

De regels voor de bescherming van houtopstanden en bomenrijen staan opgenomen in Afdeling 11.3 Besluit activiteit leefomgeving (Bal). Hierin staat dat het vellen van houtopstanden is beschermd door algemene meldplicht (art. 11.136 Bal) en herplantplicht (art 11.129 Bal voor houtopstanden vanaf 10 are of meer of bomenrijen bestaande uit meer dan 20 bomen, buiten de bebouwingscontour houtkap (art.11.111 lid 2 Bal. De regels gelden niet voor:

- Houtopstanden kleiner dan 10 are;
- Bomenrijen bestaande uit 20 bomen of minder;
- Houtopstanden op erven of in tuinen;
- Bomen of struiken voor de teelt van vruchten of noten;
- Windschermen of boomgaarden;
- Kerstbomen niet ouder dan 20 jaar;
- Kweekgoed;

- Uit populieren of wilgen bestaande wegbeplantingen, beplantingen langs waterwegen of eenrijige beplantingen langs landbouwgronden;
- Het dunnen van een houtopstand voor de bevordering van de groei van de overblijvende houtopstand;
- Beplantingen van populieren, wilgen, essen of elzen voor productie van biomassa, die tenminste eens in de 10 jaar worden geoogst, bestaan uit minstens 10.000 stoven/ha beplantingseenheid en die zijn aangelegd na 1 januari 2013.

Op de onderstaande kaart wordt de bebouwingscontour houtkap weergegeven met de gele kleur. De ligging van het plangebied wordt met de rode cirkel aangeduid:

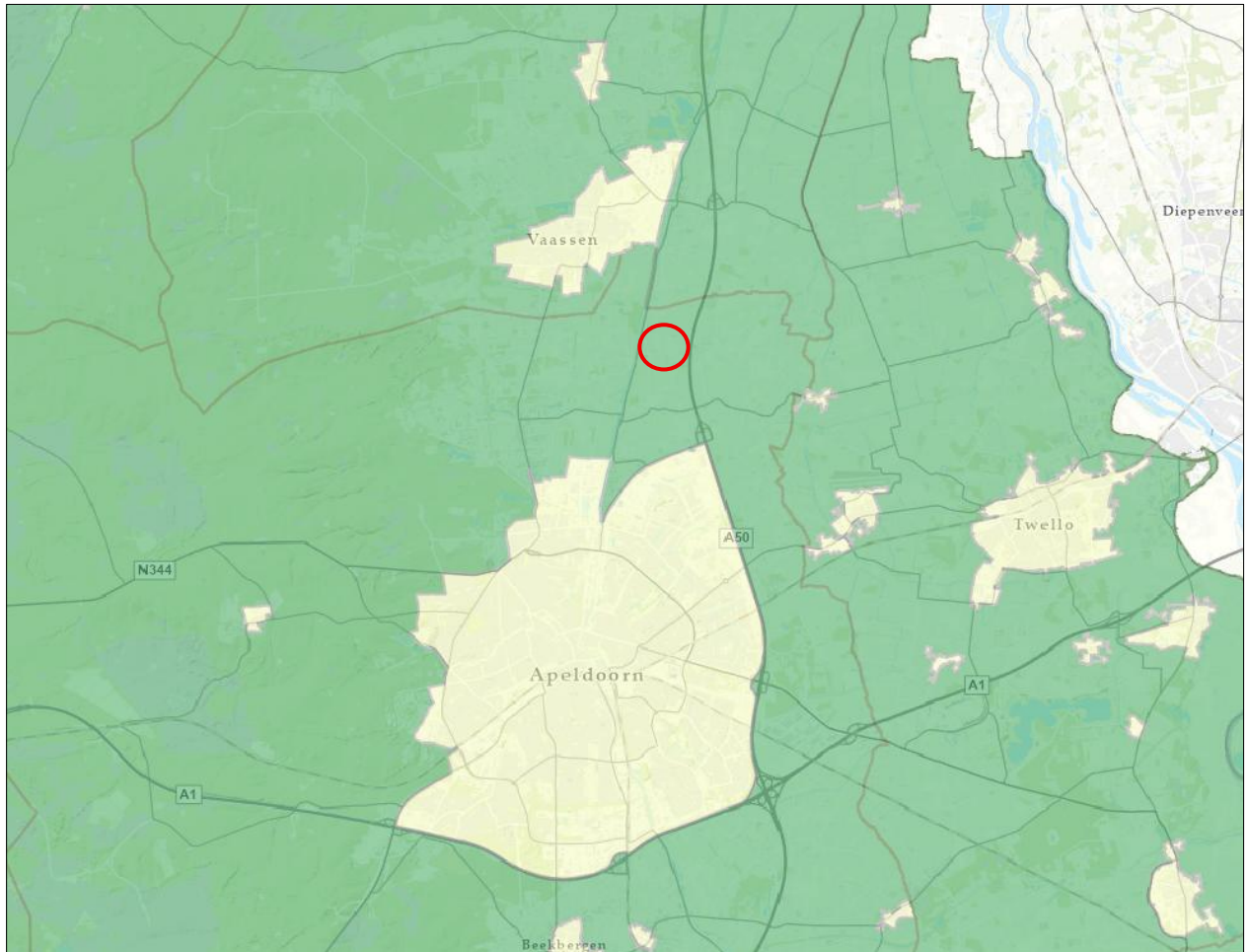

De bebouwingscontour houtkap wordt met de gele kleur aangegeven en de ligging van het plangebied wordt aangegeven met de rode cirkel. Het plangebied ligt buiten de bebouwingscontour houtkap (bron: Bebouwingscontour houtkap WA, Arcgis Online).

Toetsing aan regelgeving

De bomen in het plangebied liggen op een erf. Daarom geldt er voor het vellen van de bomen geen algemene meld- en herplantplicht.

5.3 Natura 2000

De biodiversiteit (soortenrijkdom) in Europa gaat al jaren achteruit. Duurzame bescherming van flora en fauna is hard nodig. Planten en dieren trekken zich weinig aan van landsgrenzen en het is daarom belangrijk om natuurbescherming in Europees verband aan te pakken. Zo voorkomen we dat de natuur in Europa en in Nederland steeds eenvormiger wordt. Daartoe is in 1979 de Vogelrichtlijn opgesteld en in 1992 de Habitatrichtlijn. Deze richtlijnen hebben twee componenten: soortenbescherming en gebiedsbescherming. Alle EU-lidstaten wijzen beschermde gebieden aan voor specifieke (leefgebieden van) (vogel-)soorten. De onder beide richtlijnen aangewezen beschermde gebieden vormen het Natura 2000-netwerk. De Nederlandse bijdrage aan dit Europese netwerk van beschermde natuurgebieden bestaat uit ruim 160 gebieden.

Beschermingsregime

Het Besluit activiteiten leefomgeving regelt in hoofdstuk 11 de bescherming van Natura 2000-gebieden. Dit zijn speciale beschermingszones op grond van de Europese Vogelrichtlijn en Habitatrichtlijn. De minister wijst deze gebieden aan. Voor de Natura 2000-gebieden stelt de minister instandhoudingsdoelstellingen op voor:

- de leefgebieden van vogels;
- de natuurlijke habitats of habitats van soorten;

De provincies stellen voor de Natura 2000-gebieden een beheerplan op. In het beheerplan staan maatregelen die ervoor moeten zorgen dat de instandhoudingsdoelstellingen worden bereikt.

Nederland past een vergunningenstelsel toe. Hierdoor is in ons land een zorgvuldige afweging gewaarborgd rond projecten die gevolgen kunnen hebben voor Natura 2000-gebieden. Vergunningen worden verleend door provincies of door het ministerie van LNV. Natura 2000-gebieden mogen geen significante schade ondervinden. Dit houdt in dat bepaalde plannen en projecten, op zichzelf óf in combinatie met andere plannen en projecten, de natuurwaarden waarvoor de gebieden zijn aangewezen niet significant negatief mogen beïnvloeden. Elke ontwikkeling in of nabij een Natura 2000-gebied dient te worden onderworpen aan een 'voortoets'. Uit de voortoets moet blijken of kan worden uitgesloten dat de gewenste werkzaamheden/ontwikkelingen een (significant) negatief effect hebben (op zichzelf of in combinatie met andere plannen of projecten). Voor alle Natura 2000-gebieden dient een beheerplan te zijn opgesteld waaruit duidelijk wordt welke activiteiten wel en niet zonder vergunning mogelijk zijn in en nabij die gebieden.

Ligging van het plangebied t.o.v. Natura-2000

Het plangebied ligt op minimaal 3,87 kilometer afstand van Natura 2000-gebied. Het meest nabij gelegen Natura 2000-gebied is Veluwe. Op onderstaande afbeelding wordt de ligging van het Natura 2000-gebied in de omgeving van het plangebied weergegeven.



Ligging van Natura 2000-gebied in de omgeving van het plangebied. De ligging van het plangebied wordt met de blauwe cirkel aangeduid. Gronden die tot Natura 2000 behoren worden met de groene kleur aangeduid. (bron: calculator.aerius.nl).

Effectbeoordeling

Beoordeling uitvoering fysieke activiteiten

Het plangebied is niet zichtbaar vanuit Natura 2000-gebied. Negatieve effecten, zoals geluid, licht en optische verstoring zijn daarom niet aan de orde. Ook zijn in het Natura 2000-gebied geen negatieve effecten, zoals trillingen waarneembaar. Negatieve effecten op Natura 2000-gebied kunnen uitgesloten worden.

Beoordeling stikstof (ontwikkelfase)

Ten behoeve van de totale ontwikkeling wordt materieel met een verbrandingsmotor ingezet en vindt er een tijdelijke toename plaats van verkeersbewegingen als gevolg van de afvoer van sloopafval, de aanvoer van bouwmaterialen en vervoer van materieel en personeel. Gelet op de aard en omvang van de voorgenomen activiteiten en de duur van de ontwikkelfase, kan een negatief effect op Natura 2000-gebied, als gevolg van de emissie van stikstofoxiden, niet op voorhand uitgesloten worden. Om te onderzoeken of uitvoering van de voorgenomen activiteiten leidt tot een toename van stikstofdepositie op stikstofgevoelige habitattypen in Natura 2000-gebied, dient een stikstofberekening voor de ontwikkelfase uitgevoerd te worden.

Beoordeling stikstof (gebruiksfase)

Het aantal verkeersbewegingen van en naar het plangebied neemt door de voorgenomen ontwikkeling mogelijk toe ten opzichte van de huidige situatie. Om te onderzoeken of uitvoering van de voorgenomen activiteiten leidt tot een toename van stikstofdepositie op stikstofgevoelige habitattypen in Natura 2000-gebied, dient een stikstofberekening voor de gebruiksfase uitgevoerd te worden.

5.4 Slotconclusie

Het plangebied behoort niet tot het Gelders Natuurnetwerk of Natura 2000-gebied. Vanwege de ligging buiten het Natuurnetwerk Nederland, hoeft voorgenomen initiatief niet getoetst te worden aan provinciale beleidsregels ten aanzien van de bescherming van het GNN (geen externe werking). Een negatief effect op Natura 2000-gebied, als gevolg van de emissie van stikstofoxiden, kan niet op voorhand uitgesloten worden. Om te onderzoeken of uitvoering van de voorgenomen activiteiten leidt tot een toename van stikstofdepositie op stikstofgevoelige habitattypen in Natura 2000-gebied, dient een stikstofberekening uitgevoerd te worden voor de ontwikkel- en gebruiksfase. Overige negatieve effecten op Natura 2000-gebied kunnen worden uitgesloten.

HOOFDSTUK 6 SOORTENBESCHERMING

6.1 Verwachting en bureauonderzoek

6.1.1 Algemeen

Bij het bepalen van de mogelijke aantasting van beschermde soorten is gebruik gemaakt van de volgende bronnen:

- Bronnenonderzoek (o.a. internet en de Nationale databank flora en fauna);
- Veldbezoek op 6-06-2024 door ervaren ecooog;

6.1.2 Bronnenonderzoek

Op 5 juni 2024 is de NDFP geraadpleegd om te kijken of er beschermde planten en dieren zijn waargenomen in het plangebied en de directe omgeving. In het plangebied en de directe omgeving zijn twee waarnemingen gedaan in de periode 2019-2024. Op 5 april 2019 is er ten oosten van het plangebied een sperwer waargenomen. Ten zuiden van het plangebied is op 17 oktober 2023 een tuinbingelkruid waargenomen, deze plant is algemeen en niet beschermd. Op de onderstaande afbeeldingen wordt het zoekgebied in de NDFP met de zwarte lijn weergegeven. De waarnemingen staan weergegeven met de groene stippen.



Met de zwarte lijn wordt het zoekgebied in de NDFP weergegeven. Er is in de periode 2019-2023 – 2 waarnemingen gedaan in het plangebied en de directe omgeving (bron: NDFP).

6.2 Veldonderzoek

In het kader van het natuurwaardenonderzoek is het plangebied op 6 juni 2024 tijdens de daglichtperiode (middag) bezocht. Het onderzoeksgebied is te voet onderzocht op de aanwezigheid en potentiële aanwezigheid van beschermde flora- en faunawaarden. Het gebied is visueel en auditief onderzocht. Tijdens het veldbezoek is gebruik gemaakt van een verrekijker (Swarovski 12x50) en zijn de in dit rapport

opgenomen afbeeldingen gemaakt. De onderzoeker beschikte tevens over een warmtebeeldcamera (Helion Pulsar xq28).

Methode per soortgroep

Vogels

Het gebied is visueel en auditief onderzocht op het voorkomen van (broed)vogels. De onderzoeksperiode is geschikt voor onderzoek naar (broed)vogels. De meeste vogelsoorten bezetten een territorium in deze tijd van het jaar en vertonen territorium-indicerend gedrag (zang/balts). Veel vogelsoorten bezetten een nestplaats en sommigen hebben al uitgevlogen jongen. In het plangebied is gekeken naar vogels, oude nesten en sporen die op de aanwezigheid van nesten in het plangebied duiden, zoals prooiresten (roofvogels), schijfsporen, braakballen, ruiveren (roofvogels), eierdoppen en zichtbaar nestmateriaal. Op basis van een beoordeling van de landschappelijke kenmerken kan een goede inschatting gemaakt worden van de functie van het onderzoeksgebied voor vogels en of de uitgevoerde inventarisatie voldoet aan de gestelde eisen voor onderzoek naar vogels.

Grondgebonden zoogdieren

Het plangebied is visueel onderzocht op het voorkomen van beschermde grondgebonden zoogdieren. De onderzoeksperiode is geschikt voor verspreidingsonderzoek en onderzoek naar voortplantingslocaties. Er is in het plangebied gezocht naar grondgebonden zoogdieren, verblijfplaatsen en sporen die op de aanwezigheid van grondgebonden zoogdieren in het plangebied duiden zoals holen, nesten, graaf-,krab-, en bijtsporen, haren, prooiresten, pootafdrukken en uitwerpselen.

Vleermuizen

De onderzoeksperiode is geschikt voor onderzoek naar verblijfplaatsen van vleermuizen. Vleermuizen bezetten de zomer- en kraamverblijfplaatsen in deze tijd van het jaar. Er is in het plangebied gezocht naar vleermuizen en naar potentiële rust- en verblijfplaatsen van vleermuizen. Het plangebied is bezocht op een moment op de dag dat vleermuizen niet foerageren en geen lijnvormige landschapselementen benutten als vliegroute. De mogelijke betekenis van het plangebied als foerageergebied en vliegroute voor vleermuizen is bepaald op basis van een visuele beoordeling van de landschappelijke karakteristieken in het plangebied.

Amfibieën

De onderzoeksperiode is geschikt voor verspreidingsonderzoek naar amfibieën en onderzoek naar voortplantingswateren. Enkele soorten zoals heikikker en bruine kikker kunnen de voortplanting reeds voltooid hebben en eisnoeren/klompen in wateren afgezet hebben. Op basis van een beoordeling van landschappelijke kenmerken kan een goede inschatting gemaakt worden van de functie van het plangebied voor amfibieën en of de uitgevoerde inventarisatie voldoet aan de gestelde eisen voor onderzoek naar deze soorten. Daarbij is tevens rekening gehouden met de ligging van het plangebied ten opzichte van het (normale) verspreidingsgebied van verschillende amfibieënsoorten.

Reptielen

De onderzoeksperiode is geschikt voor verspreidingsonderzoek naar reptielen. Bij geschikte weersomstandigheden, warm en zonnig weer, kunnen de meeste reptielen die in Nederland voorkomen begin juni waargenomen worden. Bij koud weer zijn de meeste reptielen niet actief. Op basis van een beoordeling van landschappelijke kenmerken kan een goede inschatting gemaakt worden van de functie van het onderzoeksgebied voor reptielen en of de uitgevoerde inventarisatie voldoet aan de gestelde eisen voor onderzoek naar deze soorten. Daarbij is tevens rekening gehouden met de ligging van het plangebied ten opzichte van het normale verspreidingsgebied.

Overige soorten

Het onderzoeksgebied is niet onderzocht op het voorkomen van beschermde faunasoorten als dag- en nachtvlinders, libellen, bladmossen, sporenplanten, vissen, haften en kreeftachtigen omdat het onderzoeksgebied geen geschikte habitat vormt voor deze soorten of omdat het plangebied buiten het normale verspreidingsgebied van deze soortgroepen ligt. Het is niet aannemelijk dat soorten, of soortgroepen, die (soms) moeilijk nieuw leefgebied koloniseren, zich spontaan buiten het normale verspreidingsgebied vestigen.

In het plangebied worden geen beschermde ongewervelden verwacht zoals beschermde weekdieren (platte schijfhoren en de Bataafse stroommossel) en kevers (juchtleerkever, vermiljoenkever en vliegend hert). De voorgenomen ontwikkelingen vinden plaats buiten het functionele leefgebied van bovengenoemde soorten. Mogelijk komen er populaties van beschermde nachtvlinders (teunisbloempijlstaart), voor in de omgeving van het plangebied. Voor bovenstaande soort geldt dat het plangebied niet als geschikt leefgebied wordt beschouwd omdat waardplanten ontbreken.

Daarnaast zijn alle beschermde planten (grotendeels) gebonden aan natuurrezervaten zoals Natura 2000-gebied. Alle beschermde planten stellen kritische eisen aan de standplaats (vochtgehalte, zuurgraad en voedselrijkdom) en bijbehorend beheer. Dergelijke standplaatsen zijn niet aanwezig op voedselrijke plekken waar het beheer ontbreekt of niet gericht is op verschraling. Het plangebied sluit ook niet aan op de eisen die beschermde vissen en libellen stellen aan het habitat. Zo ontbreken grotere open wateren, (snelstromende) beken en verlandingswateren. Door het ontbreken van specifieke waardplanten zoals wilg, sleedoorn en teunisbloem worden beschermde dag- en nachtvlinders niet behandeld in deze rapportage.

6.3 Resultaten

In deze paragraaf worden de resultaten van het veldbezoek gepresenteerd. Alleen soorten die in het onderzoeksgebied vastgesteld zijn, zeer waarschijnlijk in het onderzoeksgebied voorkomen of soorten waarvan het onderzoeksgebied een (essentieel) onderdeel van het functionele leefgebied vormt, worden in deze paragraaf besproken.

Vogels

Het plangebied behoort tot functioneel leefgebied van vogels. Vogels benutten het plangebied als foerageergebied en er nestelen mogelijk vogels in de kronkelwilg en zomereik bij de stal. Vogels die mogelijk in deze bomen nestelen zijn merel, houtduif, zanglijster en roodborst. In de stallen zijn geen vogelnesten aangetroffen. De stallen zijn zowel via de zijgevels als het dak niet toegankelijk voor vogels. Aan de gevels van de stallen zijn ook geen nesten van huiszwaluwen, boerenzwaluwen of andere vogels aangetroffen.

Door het rooien van de beplanting tijdens de voortplantingsperiode van vogels wordt mogelijk een vogel gedood of een nestplaats negatief beïnvloed.

Te beoordelen activiteit in het kader van de Omgevingswet

- Rooien bomen tijdens de voortplantingsperiode van vogels (of broedvogelscan uitvoeren);

Grondgebonden zoogdieren

Er zijn in het plangebied geen grondgebonden zoogdieren waargenomen maar het plangebied behoort vermoedelijk tot functioneel leefgebied van zoogdiersoorten als bosmuis, huisspitsmuis en rosse woelmuis. Bosmuizen, huisspitsmuizen en rosse woelmuizen bezetten mogelijk een voortplantingsplaats- en/of rustplaats in holen en gaten in de grond rondom de stallen en onder opgeslagen spullen en materialen. De stallen zijn aan de buitenkant dicht dus is er geen mogelijkheid voor steenmarters om de binnenkant van het gebouw te bereiken. Op het erf en in de stallen zijn geen uitwerpselen (latrines) of prooiresten gevonden die duiden op de aanwezigheid van een voortplantingsplaats en/of rustplaats van deze soort.

Het plangebied bestaat uit veestallen, omgeven door erfverharding en intensief beheerd grasland. Voor kleine marterachtigen, zoals wezel en hermelijn vormen dergelijke kale plekken geen geschikt habitat omdat ze op stenen en in korte vegetatie kwetsbaar zijn voor roofdieren (roofvogels en uilen). Gelet op de habitateisen van de hermelijn, wordt een dergelijk erf niet als 'geschikt' habitat beschouwd. Deze soort treffen we tegenwoordig hoofdzakelijk aan in nattere natuurgebieden, bij voorkeur gebieden van vochtige of natte graslanden, in combinatie met ruigte, struweel en opgaande houtige beplanting met dichte ondergroei.

Door het ontbreken van groenstructuren op het erf is er voor wezels, hermelijn en bunzing weinig dekking. Daarnaast staan veel van de opgeslagen goederen slechts tijdelijk op het erf omdat deze worden/werden gebruikt voor de agrarische bedrijfsvoering. Gezien de agrarische functie van het erf is er daarnaast veel sprake van verstoring. Daarnaast ligt het erf in een open landschap en is er alleen aan de westzijde een groenstructuur die als migratieroute kan dienen. Kleine marterachtigen worden door het ontbreken van geschikt leefgebied uitgesloten in het plangebied. Door het ontbreken van groenstructuren wordt het plangebied ook niet als geschikt leefgebied voor egels beschouwd. In het plangebied zijn ook geen nesten van eekhoorns aangetroffen. Mogelijk foerageert de soort haas incidenteel in het plangebied. Door de agrarische functie van het erf en het ontbreken van geschikte schuilmogelijkheden worden verblijfplaatsen van hazen ook uitgesloten in het plangebied.

Te beoordelen activiteit in het kader van de Omgevingswet:

- Verwijderen opgeslagen spullen en materialen en uitvoeren grondverzet;

Vleermuizen

- Verblijfplaatsen

Er zijn tijdens het veldbezoek geen vleermuizen waargenomen en er zijn geen aanwijzingen gevonden dat vleermuizen een rust- of voortplantingsplaats in het plangebied bezetten. De varkenstallen op het erf beschikken over een bakstenen buitengevel met luchtspouw, maar in de buitengevels zijn geen potentiële invliegopeningen waargenomen, zoals open stootvoegen of andere gaten en kieren. Het dak van de stal is van golfplaat en ongeschikt voor vleermuizen om een verblijfplaats te bezetten. De dakranden van de stallen sluiten nauw aan op de buitengevel.

Als gevolg van het slopen van de stal wordt geen vleermuis verstoord of gedood en wordt geen verblijfplaats verstoord, beschadigd of vernield.

Te beoordelen activiteit in het kader van de Omgevingswet:

- Geen;
- Foerageergebied

Het veldbezoek is uitgevoerd buiten de periode van de dag waarop vleermuizen foerageren, maar op basis van een beoordeling van de inrichting en het gevoerde beheer, wordt het plangebied als geschikt foerageergebied voor vleermuizen beschouwd. Vermoedelijk foerageren verschillende vleermuissoorten rond de bebouwing en beplanting in het plangebied. Gelet op de inrichting en het gevoerde beheer, wordt het plangebied niet als essentieel foerageergebied voor vleermuizen beschouwd.

Door het uitvoeren van de voorgenomen activiteiten neemt de betekenis van het plangebied als foerageergebied voor vleermuizen niet af.

Te beoordelen activiteit in het kader van de Omgevingswet:

- Geen;

- Vliegroure

Sommige vleermuissoorten benutten lijnvormige elementen ter geleiding tijdens het foerageren en om van verblijfplaats naar foerageergebied te vliegen (en van foerageergebied naar verblijfplaats). Lijnvormige elementen die benut worden als vliegroure kunnen bestaan uit houtopstanden en wateren, maar ook een rij gevels van woningen.

Het plangebied vormt geen verbindende schakel in een lijnvormig landschapselement en maakt daarom geen onderdeel uit van een vliegroure van vleermuizen. Uitvoering van de voorgenomen activiteiten heeft geen negatief effect op vliegroutes van vleermuizen.

Te beoordelen activiteit in het kader van de Omgevingswet:

- Geen;

Amfibieën

Tijdens het veldbezoek zijn geen amfibieën waargenomen maar gelet op de inrichting en het gevoerde beheer wordt het plangebied als functioneel leefgebied voor sommige algemene en weinig kritische amfibieënsoorten beschouwd. Amfibieën als bruine kikker en gewone pad benutten het plangebied als foerageergebied en mogelijk bezetten ze er een winterrustplaats. Deze soorten kunnen een (winter)rustplaats bezetten onder spullen die zijn opgeslagen rondom de stallen. Het plangebied wordt door het ontbreken van geschikt habitat niet als functioneel leefgebied van zeldzame amfibieën als kamsalamander, rugstreeppad en poelkikker beschouwd. Daarnaast ontbreken populaties van deze soorten in de omgeving van het plangebied. De dichtstbijzijnde waarneming van een poelkikker is op 1,55 kilometer ten noordwesten van het plangebied aan de Kanaweg gedaan. Waarnemingen van rugstreeppad en kamsalamander bevinden zich op nog grotere afstand. Deze soorten stellen specifieke eisen aan het habitat en het plangebied voldoet niet aan deze eisen door het ontbreken van wateren zonder vegetatie die zich in de pioniersfase bevinden (rugstreeppad), veenweidesloten, (drink)poelen voor vee en vennen. Gezien de afstand tot populaties en het ontbreken van geschikt leefgebied in het plangebied worden deze en andere zeldzame amfibieën uitgesloten in het plangebied.

Door het verwijderen van opgeslagen spullen en materialen wordt mogelijk een amfibie gedood en wordt mogelijk een (winter)rustplaats beschadigd of vernield. Als gevolg van de voorgenomen activiteiten neemt de geschiktheid van het plangebied als foerageergebied van amfibieën niet af.

Te beoordelen activiteit in het kader van de Omgevingswet:

- Geen;

Reptielen

Het plangebied behoort niet tot het functionele leefgebied van reptielen omdat geschikt habitat voor reptielen ontbreekt zoals heischrale vegetatie, stuifzanden, kalkgraslanden en oud eiken/beukenbos (op rijke bodems) en open wateren/moerassen (ringslang). Daarnaast ontbreken waarnemingen van reptielen in de omgeving van het plangebied. De dichtstbijzijnde waarneming van een ringslang is gedaan op ongeveer 2,3 kilometer ten zuidwesten van het plangebied. Het plangebied staat niet in verbinding met leefgebieden van reptielen.

Door het uitvoeren van de voorgenomen activiteiten wordt geen reptiel gedood en wordt geen verblijfplaats beschadigd of vernield.

Te beoordelen activiteit in het kader van de Omgevingswet:

- Geen;

Rode-lijstsoorten

Het plangebied is gecontroleerd op de aanwezigheid van Rode-lijstsoorten. Door de inrichting en het gevoerde beheer wordt het plangebied niet als functioneel leefgebied voor vogels en grondgebonden zoogdieren van de Rode-lijst beschouwd. In het plangebied zijn ook geen Rode-lijstplanten aangetroffen.

Te beoordelen activiteit in het kader van de Omgevingswet:

- Geen;

Overige soorten

Er zijn geen andere beschermde soorten aangetroffen. Het gevoerde beheer en de inrichting maken het plangebied tot een ongeschikt functioneel leefgebied voor deze soorten.

6.4 Wettelijke consequenties van de beoogde ingreep

Vogels

Door het rooien van bomen tijdens de voortplantingsperiode van vogels wordt mogelijk een bezet vogelnest verstoord, beschadigd of vernield. Van de in het plangebied nestelende vogelsoorten is uitsluitend het bezette nest beschermd, niet het oude nest of de nestplaats. Voor het beschadigen of vernielen van een bezet nest (eieren) of het doden van een vogel kan geen Omgevingsvergunning flora- en fauna-activiteit verkregen worden omdat de voorgenomen activiteiten niet als een in de wet genoemd belang worden beschouwd. Werkzaamheden die kunnen leiden tot verstoren of vernielen van vogelnesten dienen daarom buiten de voortplantingsperiode van vogels uitgevoerd te worden. De meest geschikte periode om de voorgenomen activiteiten uit te voeren is augustus-februari.

Wettelijke consequenties in het kader van de Omgevingswet:

- Beplanting rooien buiten de voortplantingsperiode van vogels (of broedvogelscan uitvoeren);

Grondgebonden zoogdieren

Door het onvoorbereid uitvoeren van de voorgenomen activiteiten kan niet uitgesloten worden dat beschermde grondgebonden zoogdieren gedood worden en dat rust- en/of voortplantingsplaatsen beschadigd of vernield worden. Voor de beschermde grondgebonden zoogdieren, waarvan mogelijk de rust- en/of voortplantingsplaats negatief worden beïnvloed geldt een vrijstelling van de verbodsbepaling 'beschadigen/vernielen van rust- en voortplantingsplaats'. Voor het doden van beschermde grondgebonden zoogdieren geldt echter geen vrijstelling. Om te voorkomen dat beschermde grondgebonden zoogdieren gedood worden, dienen ze weggevangen te worden (zie onderstaande tabel voor toepasbare vangmiddelen), of dient het werkterrein natuurvrij gemaakt te worden, zodat de dieren op eigen beweging vertrekken. Voor het natuurvrij maken van het werkterrein is geen Omgevingsvergunning flora- en fauna-activiteit vereist. De betekenis van het plangebied als foerageergebied is niet beschermd. Aantasting leidt niet tot wettelijke consequenties.

Soort	Toegestane middelen vangen
Aardmuis	Vangkooi
Bosmuis	Vangkooi
Bruine kikker	Schepnet
Dwergmuis	Vangkooi
Dwergspitsmuis	Vangkooi
Egel	Vangkooi
Gewone bosspitsmuis	Vangkooi
Gewone pad	Schepnet
Haas	Vangkooi
Huisspitsmuis	Vangkooi
Kleine watersalamander	Schepnet
Konijn	Vangkooi
Meerkikker	Schepnet
Middelste groene kikker	Schepnet
Ondergrondse woelmuis	Vangkooi
Ree	Vangkooi
Rosse woelmuis	Vangkooi
Tweekleurige bosspitsmuis	Vangkooi
Veldmuis	Vangkooi
Vos	Vangkooi
Woelrat	Vangkooi

Toepasbare vangmiddelen om beschermde grondgebonden zoogdieren weg te vangen uit het plangebied. Deze vangmiddelen zijn het hele jaar toepasbaar in de gehele provincie (bron: Omgevingsverordening Gelderland d.d. 20-03-2023).

Indien er zorgvuldig gehandeld wordt, worden er geen beschermde grondgebonden zoogdieren gedood en leidt uitvoering van de voorgenomen activiteiten niet tot wettelijke consequenties. Er hoeft geen nader onderzoek uitgevoerd te worden en er hoeft geen Omgevingsvergunning flora- en fauna-activiteit aangevraagd te worden om de voorgenomen activiteiten uit te mogen voeren in het kader van de Omgevingswet.

Wettelijke consequenties in het kader van de Omgevingswet:

- Geen (mits er zorgvuldig gehandeld wordt);

Vleermuizen

- Verblijfplaatsen

Door het uitvoeren van de voorgenomen activiteit wordt geen vleermuis gedood en wordt geen rust- of voortplantingsplaats verstoord, beschadigd of vernield.

Uitvoering van de voorgenomen activiteiten leidt niet tot wettelijke consequenties. Er hoeft geen nader onderzoek uitgevoerd te worden en er hoeft geen Omgevingsvergunning flora- en fauna-activiteit aangevraagd te worden om de voorgenomen activiteiten uit te mogen voeren in het kader van de Omgevingswet.

Wettelijke consequenties in het kader van de Omgevingswet:

- Geen;

- Essentieel foerageergebied

Door het uitvoeren van de voorgenomen activiteiten neemt de betekenis van het plangebied als foerageergebied voor vleermuizen niet af.

Uitvoering van de voorgenomen activiteiten leidt niet tot wettelijke consequenties. Er hoeft geen nader onderzoek uitgevoerd te worden en er hoeft geen Omgevingsvergunning flora- en fauna aangevraagd te worden om de voorgenomen activiteiten uit te mogen voeren in het kader van de Omgevingswet.

Wettelijke consequenties in het kader van de Omgevingswet:

- Geen;

- Essentiële Vliegroute

Het uitvoeren van de voorgenomen activiteiten heeft geen negatief effect op (essentiële) vliegroutes¹ van vleermuizen.

Uitvoering van de voorgenomen activiteiten leidt niet tot wettelijke consequenties. Er hoeft geen nader onderzoek uitgevoerd te worden en er hoeft geen Omgevingsvergunning flora- en fauna-activiteit aangevraagd te worden om de voorgenomen activiteiten uit te mogen voeren in het kader van de Omgevingswet.

Wettelijke consequenties in het kader van de Omgevingswet:

- Geen;

Amfibieën

Door het uitvoeren van de voorgenomen activiteiten kan niet uitgesloten worden dat beschermde amfibieën gedood worden en dat (winter)rustplaatsen beschadigd of vernield worden. Voor de beschermde

¹ Vliegroutes van vleermuizen zijn beschermd wanneer deze essentieel zijn voor het kunnen functioneren van de verblijfplaats van een vleermuis. Niet ieder lijnvormig element waar langs vleermuizen vliegen is een essentiële vliegroute.

amfibieën waarvan mogelijk de (winter)rustplaatsen negatief beïnvloed worden geldt een vrijstelling van de verbodsbepaling 'beschadigen/vernielen' van rust- en voortplantingsplaats'. Voor het doden van beschermde amfibieën geldt echter geen vrijstelling. Om te voorkomen dat beschermde amfibieën opzettelijk gedood worden, dienen ze weggevangen te worden (zie tabel op pagina 24 voor toepasbare vangmiddelen), of dient het werkterrein natuurvrij gemaakt te worden, zodat de dieren op eigen beweging vertrekken. Voor het natuurvrij maken van het werkterrein is geen Omgevingsvergunning flora- en fauna-activiteit vereist.

Indien er zorgvuldig gehandeld wordt, worden er geen beschermde amfibieën gedood en leidt uitvoering van de voorgenomen activiteiten niet tot overtreding van een verbodsbepaling. Er hoeft geen nader onderzoek uitgevoerd te worden en er hoeft geen Omgevingsvergunning flora- en fauna-activiteit aangevraagd te worden om de voorgenomen activiteiten uit te mogen voeren in het kader van de Omgevingswet.

Wettelijke consequenties in het kader van de Omgevingswet:

- Geen (mits er zorgvuldig gehandeld wordt);

Reptielen

Door het uitvoeren van de voorgenomen activiteit wordt geen reptiel gedood en wordt geen rust- of voortplantingsplaats verstoord, beschadigd of vernield.

Uitvoering van de voorgenomen activiteiten leidt niet tot overtreding van een verbodsbepaling. Er hoeft geen nader onderzoek uitgevoerd te worden en er hoeft geen Omgevingsvergunning flora- en fauna-activiteit aangevraagd te worden om de voorgenomen activiteiten uit te mogen voeren in het kader van de Omgevingswet.

Wettelijke consequenties in het kader van de Omgevingswet:

- Geen;

Rode-lijstsoorten

Het plangebied is gecontroleerd op de aanwezigheid van Rode-lijstsoorten. Het plangebied wordt door de inrichting en het gevoerde beheer niet als functioneel leefgebied voor vogels en grondgebonden zoogdieren van de Rode lijst beschouwd.

Wettelijke consequenties in het kader van de Omgevingswet:

- Geen;

Overige soorten

Het plangebied behoort niet tot functioneel leefgebied van andere beschermde flora- of faunasoorten. Vanwege de lokale invloedssfeer heeft de voorgenomen activiteit geen negatief effect op andere beschermde soorten. Nader onderzoek of het aanvragen van een Omgevingsvergunning flora- en fauna-activiteit niet noodzakelijk.

In onderstaande tabel worden de wettelijke consequenties samengevat weergegeven.

Soortgroep	Functie	Beschermde soorten planlocatie	Verbodsbepalingen	Aandachtspunt
Grondgebonden zoogdieren	Foerageergebied	Diverse soorten	Niet van toepassing; vrijstelling i.v.m. ruimtelijke ontwikkeling	Geen
Grondgebonden zoogdieren	Rust- en voortplantingsplaats	Diverse soorten	Niet van toepassing; vrijstelling i.v.m. ruimtelijke ontwikkeling	Geen
Grondgebonden zoogdieren	Doden van dieren	Diverse soorten	Art. 11.54 lid 1a Bal	Geen grondgebonden zoogdieren doden
Vogels	Foerageergebied	Diverse soorten	Niet van toepassing; functie is niet beschermd	Geen
Vogels	Bezette nesten (niet jaarrond beschermd)	Diverse soorten	Art 11.37 lid 1b Bal	Geen bezette nesten negatief beïnvloeden
Vogels	Jaarrond beschermde nest- en rustplaats	Niet aanwezig	Niet van toepassing	Geen
Vogels	Doden van dieren	Diverse soorten	Art 11.37 lid 1b Bal	Geen vogels doden
Vleermuizen	Verblijfplaats	Niet aanwezig	Niet van toepassing	Geen
Vleermuizen	Foerageergebied	Diverse soorten	Niet van toepassing; er wordt geen essentieel foerageergebied aangetast	Geen
Vleermuizen	Vliegroute	Niet aanwezig	Niet van toepassing	Geen
Vleermuizen	Doden van dieren	Niet van toepassing	Niet van toepassing	Geen
Amfibieën	Foerageergebied	Diverse soorten	Niet van toepassing; vrijstelling i.v.m. ruimtelijke ontwikkeling	Geen
Amfibieën	Rustplaats	Diverse soorten	Niet van toepassing; vrijstelling i.v.m. ruimtelijke ontwikkeling	Geen
Amfibieën	Voortplantingsplaats	Niet aanwezig	Niet van toepassing	Geen
Amfibieën	Doden van dieren	Diverse soorten	Art 11.54 lid 1a Bal	Geen amfibieën doden
Reptielen	Foerageergebied	Niet aanwezig	Niet van toepassing	Geen
Reptielen	Rust- en voortplantingsplaats	Niet aanwezig	Niet van toepassing	Geen
Reptielen	Doden van dieren	Niet van toepassing	Niet van toepassing	Geen
Overige soorten	Dieren en overige functies	Niet aanwezig	Niet van toepassing	Geen

Samenvatting van de wettelijke consequenties.

Soortgroep	Rustplaats	Voortplantingsplaats	Vliegroute (vleermuizen)	Essentieel foerageergebied	Wettelijke consequenties	Nader onderzoek vereist	Omgevingsvergunning vereist
Grondgebonden zoogdieren	Ja	Ja	n.v.t.	Nee	Ja	Nee	Nee, tenzij dieren gedood worden
Vogels	Ja	Ja	n.v.t.	Nee	Ja	Nee	Nee, tenzij vogels gedood, bezette nesten verstoord, beschadigd of vernield worden
Vleermuizen	Nee	Nee	Nee	Nee	Nee	Nee	Nee
Amfibieën	Ja	Nee	n.v.t.	Nee	Ja	Nee	Nee, tenzij dieren gedood worden
Reptielen	Nee	Nee	n.v.t.	Nee	Nee	Nee	Nee

Vereenvoudigde samenvatting van de wettelijke consequenties per diergroep.

6.5 Historische gegevens en overige bronnen

Er zijn geen historische gegevens van het plangebied bekend.

6.6 Volledigheid van het onderzoek

Het onderzoek is volledig uitgevoerd met geschikte weersomstandigheden.

HOOFDSTUK 7 CONCLUSIES

De voorgenomen activiteiten worden gezien als 'ruimtelijke ontwikkeling'. Voor een aantal algemeen voorkomende en talrijke faunasoorten geldt in Gelderland een vrijstelling van de verbodsbepaling 'het opzettelijk beschadigen en vernielen van rust- en voortplantingsplaats', als gevolg van werkzaamheden die in het kader van een ruimtelijke ontwikkeling worden uitgevoerd. Voor beschermde soorten die niet op deze vrijstellingslijst staan, is een ontheffing om ze te mogen verstoren en om opzettelijk de rust- en voortplantingsplaats te mogen beschadigen en te vernielen. Voor het doden van beschermde diersoorten geldt geen vrijstelling van de verbodsbepalingen. Afhankelijk van de status van de beschermde soorten, kan soms ook gewerkt worden conform een door de Minister goedgekeurde, en op de situatie toepasbare, gedragscode.² In het kader van de zorgplicht moet rekening worden gehouden met alle in het plangebied aanwezige planten en dieren en moet er gekozen worden voor een werkmethode en/of planning in de tijd, waardoor planten en dieren zo min mogelijk schade ondervinden als gevolg van de voorgenomen activiteiten.

Het plangebied behoort niet tot het Gelders Natuurnetwerk of Natura 2000-gebied. Vanwege de ligging buiten het Natuurnetwerk Nederland, hoeft voorgenomen initiatief niet getoetst te worden aan provinciale beleidsregels ten aanzien van de bescherming van het GNN (geen externe werking). Een negatief effect op Natura 2000-gebied, als gevolg van de emissie van stikstofoxiden, kan niet op voorhand uitgesloten worden. Om te onderzoeken of uitvoering van de voorgenomen activiteiten leidt tot een toename van stikstofdepositie op stikstofgevoelige habitattypen in Natura 2000-gebied, dient een stikstofberekening uitgevoerd te worden voor de ontwikkel- en gebruiksfase. Overige negatieve effecten op Natura 2000-gebied kunnen worden uitgesloten.

De inrichting en het gevoerde beheer maken het plangebied ongeschikt als groeiplaats voor beschermde plantensoorten, maar wel tot geschikt functioneel leefgebied voor verschillende beschermde dieren. Het plangebied wordt door beschermde diersoorten hoofdzakelijk benut als foerageergebied, maar mogelijk nestelen er vogels en bezetten grondgebonden zoogdieren en amfibieën er een rust- en/of voortplantingsplaats. Het plangebied wordt door vleermuizen uitsluitend benut als foerageergebied.

Door het rooien van bomen tijdens de voortplantingsperiode van vogels wordt mogelijk een bezet vogelnest verstoord, beschadigd of vernield. Van de in het plangebied nestelende vogelsoorten is uitsluitend het bezette nest beschermd, niet het oude nest of de nestplaats. Voor het beschadigen of vernielen van een bezet nest (eieren) of het doden van een vogel kan geen Omgevingsvergunning flora- en fauna-activiteit verkregen worden omdat de voorgenomen activiteiten niet als een in de wet genoemd belang worden beschouwd. Werkzaamheden die kunnen leiden tot verstoren of vernielen van vogelnesten dienen daarom buiten de voortplantingsperiode van vogels uitgevoerd te worden. De meest geschikte periode om de voorgenomen activiteiten uit te voeren is augustus-februari.

Mogelijk wordt een beschermd grondgebonden zoogdier gedood en een rust- en voortplantingsplaats beschadigd of vernield, als gevolg van de uitvoering van de voorgenomen activiteiten. Voor de grondgebonden zoogdieren, die een rust- en/of voortplantingsplaats in het plangebied bezetten, geldt een vrijstelling van de verbodsbepaling 'beschadigen of vernielen van rust- en voortplantingsplaatsen'. Voor het doden van beschermde grondgebonden zoogdieren geldt geen vrijstelling. Om te voorkomen dat beschermde grondgebonden zoogdieren gedood worden, dienen ze weggevangen te worden, of dient het werkterrein natuurvrij gemaakt te worden. Voor het natuurvrij maken van het werkterrein is geen Omgevingsvergunning flora- en fauna-activiteit vereist. Indien er zorgvuldig gehandeld wordt, worden er geen beschermde grondgebonden zoogdieren gedood.

Indien de werkzaamheden uitgevoerd worden zonder voorbereiding kan niet uitgesloten worden dat een beschermd amfibie gedood wordt. Ook worden mogelijk (winter)rustplaatsen van een beschermd amfibie beschadigd of vernield. Voor de beschermde amfibieënsoorten, die een (winter)rustplaats in het plangebied bezetten, geldt een vrijstelling van de verbodsbepaling 'beschadigen/vernielen van rust- en

² Voor dit type activiteit is geen toepasbare gedragscode beschikbaar.

voortplantingsplaats'. Er geldt geen vrijstelling voor het opzettelijk doden van amfibieën. Om te voorkomen dat beschermde amfibieën gedood worden dient het werkterrein natuurvrij gemaakt te worden, zodat de amfibieën op eigen beweging vertrekken of dienen ze weggevangen te worden. Indien er zorgvuldig gehandeld wordt, worden er geen beschermde amfibieën gedood en leidt uitvoering van de voorgenomen activiteiten niet tot wettelijke consequenties.

Bijlagen

Bijlage 1. De natuurkalender (indicatie voor het uitvoeren van werkzaamheden het kader van de zorgplicht)

Bijlage 2. Toelichting Omgevingswet

Bijlage 3. Fotobijlage

Bijlage 4. Geraadpleegde bronnen:

Bijlage 1 Natuurkalender

	jan	feb	mrt	apr	mei	jun	jul	aug	sep	okt	nov	dec
houtopstanden												
afzetten / hakhoutbeheer												
dunnen												
verwijderen opslag / exoot, nazorg												
heg afzetten												
knotten												
opsnoeien / opkronen												
hoogstam wintersnoei												
hoogstam zomersnoei												
bomen met winterslaapplaats vogels												
vleermuisbomen zomerverblijf												
vleermuisbomen paarplaats												
das												
hazelmuis struweel en hakhoutbeheer												
boomkikker struweel												
Grazige vegetaties												
maaieren vochtig/nat grasland												
maaieren droog schraalgrasland												
Wateren												
poel opschonen												
boomkikker wateren												
geelbuikvuurpad kleinschalig												
geelbuikvuurpad grootschalig												
Gebouwen m.b.t. vleermuizen												
zomerverblijf												
winterverblijf												

- Optimale periode voor werkzaamheden.
- Acceptabele periode voor werkzaamheden.
De werkzaamheden verrichten onder voorwaarden zoals beschreven in protocol.
- Geen werkzaamheden in deze periode.
Wanneer er wel gewerkt moet worden is een ontheffing verplicht.

Bijlage 2 Toelichting Omgevingswet flora- en fauna-activiteit

Drie beschermingsregimes

De Omgevingswet kent een apart beschermingsregime voor soorten van de Vogelrichtlijn, een apart beschermingsregime voor soorten van de Habitatrichtlijn (het Verdrag van Bern en het Verdrag van Bonn) en een apart beschermingsregime voor andere soorten, die vanuit nationaal oogpunt beschermd worden. Elk van deze beschermingsregimes kent zijn eigen verbodsbepalingen en vereisten voor vrijstelling of Omgevingsvergunning. Alle vogels (ruim 700 soorten), zijn beschermd. Daarnaast worden ongeveer 230 overige Europese en nationale soorten beschermd.

Om af te mogen wijken van de verbodsbepalingen via een Omgevingsvergunning moet aan drie criteria zijn voldaan:

- Ten eerste mag alleen van de verbodsbepaling afgeweken worden als er geen andere bevredigende oplossing voor de handeling mogelijk is.
- Ten tweede moet tegenover de afwijking van het verbod een in de wet genoemd belang staan. De wet geeft voor de verschillende beschermingsregimes aan wat die belangen zijn zoals volksgezondheid of openbare veiligheid.
- Tenslotte mag de ingreep geen afbreuk doen aan de staat van instandhouding van de soort.

Als aan deze drie vereisten voldaan is, kan een Omgevingsvergunning flora- en fauna-activiteit worden verleend. Voor een aantal handelingen zijn bovendien vrijstellingen mogelijk, bijvoorbeeld in de vorm van een provinciale verordening of een gedragscode.

Soortenbescherming en het 'nee, tenzij principe'

De verbodsbepalingen voor vogels en Habitatrichtlijnsoorten in de Omgevingswet sluiten vrijwel één op één aan bij de bepalingen uit de Vogelrichtlijn en de Habitatrichtlijn. De verbodsbepalingen zijn gericht op de bescherming van individuen van soorten.

Zorgplicht voor dieren en planten

Of dier- en plantensoorten nu wettelijk beschermd zijn of niet, iedereen moet voldoende rekening houden met in het wild levende dieren en planten en hun directe leefomgeving. De wet erkent daarmee de intrinsieke waarde van in het wild levende soorten. In het Besluit activiteit leefomgeving is het als volgt verwoord:

Voor flora- en fauna-activiteiten houdt deze plicht in ieder geval in dat:

a. voorafgaand aan het verrichten van de activiteit wordt nagegaan of er aanwijzingen zijn van de aanwezigheid op de locatie waar de activiteit wordt verricht of in de directe nabijheid van die locatie van:

- 1°. van nature in Nederland in het wild levende vogels van soorten, genoemd in bijlage I bij de Vogelrichtlijn, en niet in die bijlage genoemde, geregeld in Nederland voorkomende trekvogelsoorten als bedoeld in artikel 4, tweede lid, van die richtlijn;
- 2°. van nature in Nederland in het wild levende dieren of planten van soorten, genoemd in de bijlagen II, IV en V bij de habitatrichtlijn;
- 3°. dieren of planten van soorten, genoemd in bijlage IX of in de rode lijsten, bedoeld in artikel 2.19, vierde lid, onder a, onder 4°, van de wet; en
- 4°. voor die soorten belangrijke leefgebieden of natuurlijke habitats;

b. als deze aanwijzingen er zijn: wordt vastgesteld of op voorhand op grond van objectieve gegevens nadelige gevolgen kunnen worden uitgesloten voor dieren van die soorten, hun nesten, hun voortplantingsplaatsen, hun rustplaatsen en hun eieren, of voor planten van die soorten;

c. als die gevolgen niet kunnen worden uitgesloten: wordt nagegaan welke gevolgen de activiteit kan hebben voor dieren van die soorten, hun nesten, hun voortplantingsplaatsen, hun rustplaatsen en hun eieren, of voor planten van die soorten;

- d. alle passende preventieve maatregelen worden getroffen om die nadelige gevolgen te voorkomen;
- e. tijdens en na het verrichten van de activiteit wordt nagegaan of de getroffen maatregelen de beoogde effecten hebben; en
- f. het verrichten van de activiteit wordt gestaakt als de nadelige gevolgen toch niet worden voorkomen, of, als staken van de activiteit redelijkerwijs niet meer mogelijk is, passende herstelmaatregelen worden getroffen.

Vrijstelling regelgeving

Onder de Omgevingswet is niet altijd een Omgevingsvergunning flora- en fauna-activiteit nodig bij handelingen met gevolgen voor beschermde plant- en diersoorten. In (veel) gevallen kunt u gebruik maken van een vrijstelling. Een vrijstelling is een uitzondering op een wettelijk verbod, die wordt vastgesteld voor een van te voren bepaalde categorie van gevallen. Er zijn verschillende vrijstellingen van de verboden voor beschermde soorten mogelijk. Een bekende en reeds in de praktijk toegepaste vorm van vrijstelling is die van de gedragscode. Ook zijn voor beschermde soorten andere vormen van vrijstelling geïntroduceerd, zoals door middel van een Programmatische Aanpak of via een provinciale verordening. Overigens is ook een vrijstelling in de vorm van een ministeriële regeling mogelijk.

Provinciale staten kunnen vrijstelling van de verbodsbepalingen verlenen. Dit moet worden geregeld in een provinciale verordening.

Welke soorten zijn beschermd?

De Omgevingswet kent drie categorieën beschermde soorten:

1. Ten eerste worden alle van nature in Nederland in het wild levende vogels beschermd volgens het beschermingsregime van de Vogelrichtlijn.
2. Ten tweede worden soorten beschermd op grond van de Habitatrictlijn, het Verdrag van Bern en het Verdrag van Bonn.
3. Tenslotte is er een beschermingsregime voor 'andere soorten' (Nationaal beschermde soorten) waaronder soorten vallen die vanuit nationaal oogpunt bescherming behoeven.

Beschermingsregime soorten Vogelrichtlijn. Art. 11.37 Bal	Beschermingsregime soorten Habitatrictlijn. Art. 11.46. Bal	Beschermingsregime andere soorten. Art. 11.54 Bal
Art. 11.37 lid 1a. Het is verboden opzettelijk in het wild levende vogels te doden en vangen.	art. 11.46 lid 1a. Het verboden soorten in hun natuurlijke verspreidingsgebied opzettelijk te doden of te vangen.	Art. 11.54 lid 1a. Het is verboden soorten opzettelijk te doden of te vangen
art. 11.37 lid 1b. Het is verboden opzettelijk nesten en eieren te vernielen en te beschadigen	Art. 11.46 lid 1d. Het is verboden de voortplantingsplaatsen of rustplaatsen van dieren te beschadigen of te vernielen.	Art. 11.54 lid 1b. Het is verboden de vaste voortplantingsplaatsen of rustplaatsen van dieren opzettelijk te beschadigen of te vernielen
art. 11.37 lid 1b. Het is verboden opzettelijk eieren te rapen of bij zich te hebben	art. 11.46 lid 1 Bal. Het is verboden eieren van dieren in de natuur opzettelijk te vernielen of te rapen	niet van toepassing
Art. 11.37 lid d. Het is verboden vogels opzettelijk te storen, tenzij de storing niet van wezenlijke invloed is op de staat van instandhouding van de desbetreffende vogelsoort	Art. 11.46 lid 1b. Het is verboden dieren opzettelijk te verstoren.	niet van toepassing
niet van toepassing	Art. 11.46 lid e. Het is verboden plantensoorten in hun natuurlijke verspreidingsgebied opzettelijk te plukken en te verzamelen, af te snijden, te ontwortelen of te vernielen	Art. 11.54 lid c. Het is verboden plantensoorten in hun natuurlijke verspreidingsgebied opzettelijk te plukken en te verzamelen, af te snijden, te ontwortelen of te vernielen

Verbodsbepalingen omgevingswet

Vrijgestelde soorten

In afwijking van de verboden is het toegestaan om van de onderstaande soorten de vaste voortplantingsplaatsen of rustplaatsen opzettelijk te beschadigen of te vernielen wanneer er geen andere bevredigende oplossing bestaat. Het opzettelijk 'doden' van onderstaande soorten is in sommige provincies eveneens toegestaan. De vrijstelling is van kracht wanneer de handeling verband houdt met de volgende activiteiten:

- de ruimtelijke inrichting of ontwikkeling van gebieden, daaronder begrepen het daarop volgende gebruik van het ingerichte of ontwikkelde gebied;
- het bestendig beheer of onderhoud aan vaarwegen, watergangen, waterkeringen, waterstaatswerken, oevers, vliegvelden, wegen, spoorwegen of bermen, of in het kader van natuurbeheer.

Overzicht vergunningsvrije gevallen soorten ikv beheer, onderhoud en RO per bevoegd gezag

Op basis van door PS vastgestelde provinciale Omgevingsverordeningen en Or d.d. 7 juli 2025

Nederlandse Naam	Wetenschappelijke Naam	Drenthe	Flevoland	Friesland	Gelderland	Groningen	Limburg	Noord-Brabant	Noord-Holland	Overijssel	Utrecht	Zee land	Zuid-Holland	Ministerie LWN (art. 4.31 Or)
Zoogdieren														
Aardmuis	<i>Microtus agrestis</i>	✓	✓	✓	✓	✓	✓	✓	✓	✓	✓	✓	✓	✓
Bosmuis*	<i>Apodemus sylvaticus</i>	✓	✓	✓	✓	✓	✓	✓	✓	✓	✓	✓	✓	✓
Bunzing	<i>Mustela putorius</i>						✓						✓	✓
Dwergmuis	<i>Micromys minutus</i>	✓	✓	✓	✓	✓	✓	✓	✓	✓	✓	✓	✓	✓
Dwergspitsmuis	<i>Sorex minutus</i>	✓	✓	✓	✓	✓	✓	✓	✓	✓	✓	✓	✓	✓
Egel	<i>Erinaceus europaeus</i>	✓	✓	✓	✓	✓	✓	✓	✓		✓	✓	✓	✓
Eekhoorn	<i>Sciurus vulgaris</i>						✓ ¹							
Gewone bosspitsmuis	<i>Sorex araneus</i>	✓	✓	✓	✓	✓	✓	✓	✓	✓	✓	✓	✓	✓
Haas	<i>Lepus europeus</i>	✓	✓	✓	✓		✓	✓	✓	✓			✓	✓
Hermelijn	<i>Mustela erminea</i>						✓						✓	✓
Huisspitsmuis*	<i>Crocidura russula</i>	✓	✓	✓	✓	✓	✓	✓	✓	✓	✓	✓	✓	✓
Konijn	<i>Oryctolagus cuniculus</i>	✓	✓	✓	✓	✓	✓	✓	✓	✓			✓	✓
Molmuis	<i>Arvicola scherman</i>						✓							
Ondergrondse woelmuis	<i>Pitymys subterraneus</i>	✓	✓		✓	✓	✓	✓			✓	✓		✓
Ree	<i>Capreolus capreolus</i>	✓	✓	✓	✓	✓	✓	✓	✓	✓	✓	✓	✓	✓
Rosse woelmuis	<i>Clethrionomys glareolus</i>	✓	✓	✓	✓	✓	✓	✓	✓	✓	✓	✓	✓	✓
Steenmarter	<i>Martes foina</i>			✓			✓ ²							
Tweekleurige bosspitsmuis	<i>Sorex coronatus</i>	✓	✓	✓	✓	✓	✓	✓	✓	✓	✓	✓		✓
Veldmuis*	<i>Microtus arvalis</i>	✓	✓	✓	✓	✓	✓	✓	✓	✓	✓	✓	✓	✓
Vos	<i>Vulpes vulpes</i>	✓	✓	✓	✓	✓	✓	✓	✓	✓	✓	✓	✓	✓
Wezel	<i>Mustela nivalis</i>					✓	✓						✓	✓
Wild zwijn	<i>Sus scrofa</i>						✓							
Woelrat	<i>Arvicola terrestris</i>	✓	✓	✓	✓	✓	✓	✓	✓	✓	✓	✓	✓	✓
Amfibieën en reptielen														
Bruine kikker	<i>Rana temporaria</i>	✓	✓	✓	✓	✓	✓	✓	✓	✓	✓	✓	✓	✓
Gewone pad	<i>Bufo bufo</i>	✓	✓	✓	✓	✓	✓	✓	✓	✓	✓	✓	✓	✓
Hazelworm	<i>Anguis fragilis</i>						✓ ³							
Kleine watersalamander	<i>Lissotriton vulgaris</i>	✓	✓	✓	✓	✓	✓	✓	✓	✓	✓	✓	✓	✓
Levendbarende hagedis	<i>Zootoca vivipara</i>						✓ ⁴							
Meerkikker	<i>Pelophylax ridibundus</i>	✓	✓	✓	✓	✓	✓	✓	✓	✓	✓	✓	✓	✓
Middelste groene kikker / Bastaardkikker	<i>Pelophylax klepton esculentus</i>	✓	✓	✓	✓	✓	✓	✓	✓	✓	✓	✓	✓	✓
wettelijke belangen:														
8.74l, lid 1, b, 6° Bkl	ikv RO en gebruik van gebieden	✓	✓	✓	✓	✓	✓	✓	✓	✓	✓	✓	✓	✓
8.74l, lid 1, b, 9° Bkl	voorkomen onnodig lijden										✓			
8.74l, lid 1, b, 10° Bkl	ikv bestendig beheer of onderhoud landbouw of bosbouw	✓	✓	✓	✓	✓	✓	✓		✓	✓	✓	✓	✓
8.74l, lid 1, b, 11° Bkl	ikv bestendig beheer of onderhoud overig	✓	✓	✓	✓	✓	✓	✓	✓	✓	✓	✓	✓	✓
8.74l, lid 1, b, 12° Bkl	ikv bestendig beheer of onderhoud landsch kwaliteiten bepaald gebied	✓	✓	✓	✓		✓	✓		✓	✓	✓	✓	
(geldt alleen voor vrijgestelde amfibieën) ikv bescherming wilde flora, fauna & habitats, en onderzoek & onderwijs (8.74l, lid 1, b, 1° en 4° Bkl)										✓				
schadelijke handelingen:														
art. 11.54, lid 1, onder a Bal	doden	✓**		✓**		✓**					✓**	✓	✓	✓
art. 11.54, lid 1, onder a Bal	vangen	✓**	✓	✓**	✓**	✓**	✓**	✓	✓	✓**	✓	✓	✓	✓
art. 11.54, lid 1, onder b Bal	beschadigen of vernielen vaste voortplantings- of rustplaatsen	✓	✓	✓**	✓	✓	✓	✓	✓	✓**	✓	✓	✓	✓

Legenda:

√ soort is vrijgesteld

* voor deze soorten daarnaast uitzondering in/op gebouwen en bijbehorende erven art. 11.54, lid 2, onder a Bal

** de vrijstelling is verleend onder specifieke voorwaarden. Doden is niet altijd voor iedere soort toegestaan. Vangen mag vaak alleen met toegestane middelen. Ga naar de betreffende verordening of regeling voor meer informatie.

- 1 de vrijstelling geldt in de periode maart- april en juli tot en met november
- 2 de vrijstelling geldt in de periode 15 augustus tot en met februari
- 3 de vrijstelling geldt in de periode juli, augustus en september
- 4 de vrijstelling geldt in de periode 15 augustus tot en met 15 oktober

Opmerking bij Fryslân: Er gelden allerlei aanvullende voorschriften aan de vrijstelling mbt doden, vangen, vrijlaten en beschadigen of vernielen van verblijfplaatsen.

Opmerking bij Noord-Holland: Direct voorafgaand aan de uitvoering van de vrijgestelde activiteiten moet de grondgebruiker hiervan melding maken bij het bevoegd gezag.

Legenda 'Overzicht algemene vrijstelling soorten per provincie' (bron: adviesbureau Natuurinclusief).

Bijlage 3. Fotobijlage





Bijlage 4. Geraadpleegde bronnen:

<https://www.verspreidingsatlas.nl>

<https://www.synbiosys.alterra.nl/natura2000/>

<https://www.regelink.net/kenniscentrum/beschermde-soorten-wet-natuurbescherming/>

<https://calculator.aerius.nl>

<http://www.ruimtelijkeplannen.nl>

<https://pdokviewer.pdok.nl/>

<https://www.ndff.nl/>



Stikstofonderzoek

Broeklanderweg 16+18 te Beemte Broekland

DE
OMGEVINGS
ADVISEURS.

Colofon

Stikstofonderzoek

Datum: 17 februari 2026
Versie: Definitief, versie E
D-8030375-251-N2K-1E

In opdracht van:

Mts. J.H. Wolters en H.Wolters-van der Scheer
Broeklanderweg 16+18
7341PJ te Beemte Broekland

Opgesteld door:

De Omgevingsadviseurs
Dokter Stolteweg 2
8025 AV Zwolle
deomgevingsadviseurs.nl

Stefan ten Pierik

☎ 06-57843338

✉ s.tenpierik@deomgevingsadviseurs.nl

De vermelde medewerkers in deze rapportage gaan akkoord met openbaring van zijn of haar persoonsgegevens in het kader van de AVG-privacy wetgeving.

DE
OMGEVINGS
ADVISEURS.

Inhoudsopgave

1	Inleiding	5
1.1	Projectvoornemen	5
1.2	Afstand tot Natura 2000-gebieden	5
2	Referentiesituatie	6
2.1	Dieren.....	6
2.2	Emissiepuntkenmerken.....	8
2.3	Extern verkeer, manoeuvreren, stationair	9
2.4	Koude starts	9
2.5	Intern verkeer	10
2.6	Emissies bemesten gronden binnen plangebied	10
2.7	Overige bronnen	11
3	Realisatiefase	13
3.1	Extern verkeer, manoeuvreren, stationair	13
3.2	Koude starts	13
3.3	Intern verkeer	13
4	Beoogde situatie	15
4.1	Dieren.....	15
4.2	Extern verkeer, manoeuvreren, stationair	16
4.3	Koude starts	16
4.4	Intern verkeer	16
4.5	Emissies bemesten gronden binnen plangebied	17
4.6	Overige bronnen	18
5	Conclusie	19
5.1	Realisatiefase.....	19
5.2	Beoogde situatie	19
1.	Referentiesituatie	
a.	Beschikking Nbw 2013	
b.	Wijzigingsbesluit Nbw 2016	
c.	Milieutekening behorende bij vigerende natuurtoestemming	
2.	Milieutekening beoogde situatie	

3. AERIUS Verschilberekening Referentiesituatie – Beoogde situatie
4. AERIUS Verschilberekening Referentiesituatie – Beoogde situatie + Realisatiefase
5. AERIUS Beoogd
6. AERIUS Realisatie + Beoogd

1 Inleiding

1.1 Projectvoornemen

Initiatiefnemer heeft een veehouderij gelegen aan de Broeklanderweg 16+18 in Beemte Broekland. Initiatiefnemer neemt op deze locatie deel aan de Landelijke Beëindigingsregeling Veehouderijen met piekbelasting (Lbv-plusregeling).

Het houden van landbouwhuisdieren wordt definitief gestaakt. Het bedrijf zal worden voortgezet als akkerbouwbedrijf en caravanstalling. Ten behoeve hiervan worden de varkensstallen gesloopt. De geitenstal en overige bedrijfsgebouwen aan de noordzijde van het perceel blijven behouden voor de vervolgfunctie. De caravans worden gestald in de voormalige geitenstal. Er blijven nog wel enkele hobbydieren op het bedrijf aanwezig, maar dit betreffen geen landbouwhuisdieren meer.

Onderdeel van de Lbv-regeling is dat maximaal 15% van de vergunde stikstofemissie ingezet mag worden om de nieuwe bedrijfsactiviteiten te realiseren. In de situatie van initiatiefnemers zijn dat o.a. sloop stallen, vervoersbewegingen caravanstalling en akkerbouwtaak en deze te exploiteren. Omdat alle varkensstallen leeg zijn bij sloop van de gebouwen en eventuele stikstofemissies als gevolg van de realisatiefase (sloop + bouw) marginaal zijn ten opzichte van de stikstofemissies uit de dierenverblijven, is het evident dat gedurende de realisatiefase geen toenames van stikstofdepositie op Natura 2000-gebieden optreden.

In dit rapport wordt de stikstofemissie van de beoogde situatie na deelname aan de Lbv-plusregeling inzichtelijk gemaakt. Deze toelichting inclusief bijlagen en AERIUS-berekeningen dienen dan ook als onderbouwing voor de Natura 2000-activiteit uit artikel 5.1, eerste lid, sub e. van de Omgevingswet.

1.2 Afstand tot Natura 2000-gebieden

In figuur 1 is de situering van het bedrijf ten opzichte van omliggende Natura 2000-gebieden weergegeven. Het gebied Veluwe ligt het meest nabij, op 1,1 kilometer van het bedrijf. Dit betekent dat de gebouwinvloed in AERIUS Calculator moet worden ingevoerd. Overige gebieden liggen op een grotere afstand, namelijk onder andere Rijntakken (7,9 km) en Landgoederen Brummen (15,1 km).

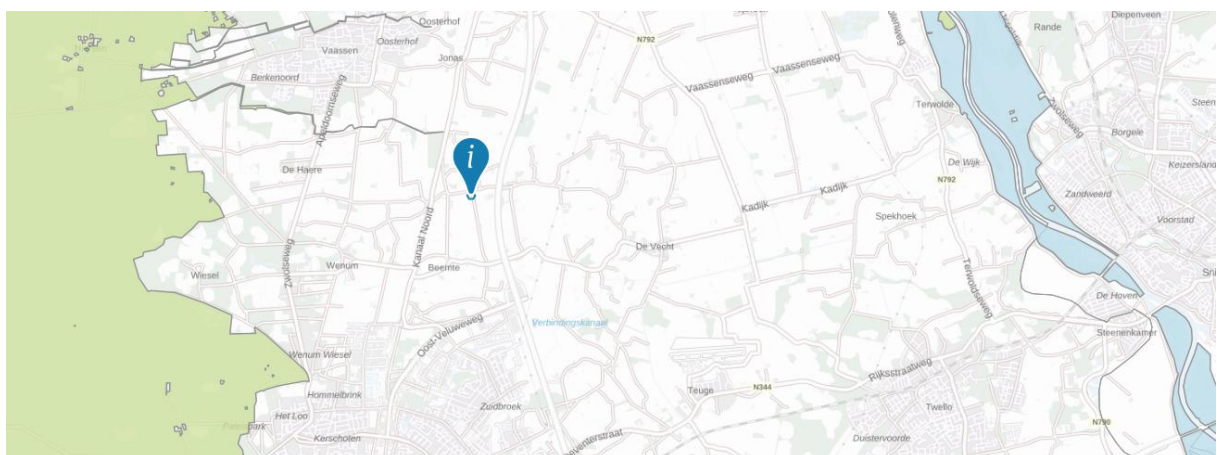

Figuur 1: Situering Broeklanderweg 16+18 ten opzichte van Natura 2000-gebied

2 Referentiesituatie

Onderhavig bedrijf heeft een vergunning in kader van de Natuurbeschermingswet 1998 (Nbw), die is bijgevoegd in bijlage 1. De vergunning is verleend op 17 juli 2013 en nadien gewijzigd op 15 juni 2016, toen het voorschrift over de realisatietermijn van drie jaar uit de vergunning van 17 juli 2013 geschrapt is. Tezamen gelden deze beide beschikkingen als referentiesituatie voor het bedrijf.

Uit de milieutekening behorende bij deze vergunning volgt dat indertijd reeds twee bedrijfswoningen aanwezig waren. Daarnaast waren er indertijd reeds kuilplaten en landbouwtractoren aanwezig. De tractoren werden gebruikt voor akkerbouw, het bedrijf beschikt namelijk over eigen gronden aan onder meer de zuidkant van het bedrijf. Op de gronden werd voer geteeld voor onder meer het jongvee en de geiten. Dit wordt opgeslagen op de kuilplaten.

In de referentiesituatie zijn dus landbouwhuisdieren, een akkerbouwtak en twee bedrijfswoningen aanwezig.

2.1 Dieren

De vergunde dierbezetting en stalsystemen zijn weergegeven in navolgende tabel.

Natuurbeschermingwet					17-7-2013		ammoniak	
stal	emissie-punt	diercategorie	aantal dieren	H-code	stalsysteem		NH3 per plaats*	kg NH3 totaal
					OW-code	omschrijving		
F	F	gespeende biggen minder dan 25 kg	477	HD1.100		Overige huisvestingssystemen	0,69	329,1
G	G	guste en dragende zeugen	23	HD3.101		Overige huisvestingssystemen (individuele huisvesting)	4,2	96,6
G	G	vleesvarkens van 25 kg en meer	10	HD5.100		Overige huisvestingssystemen	3	30,0
G	G	dekberen	1	HD4.100		Overige huisvestingssystemen	5,5	5,5
H	H	kraamzeugen (inclusief biggen tot spenen)	48	HD2.100		Overige huisvestingssystemen	8,3	398,4
K	K	guste en dragende zeugen	122	HD3.101		Overige huisvestingssystemen (individuele huisvesting)	4,2	512,4
K	K	vleesvarkens van 25 kg en meer	3	HD5.100		Overige huisvestingssystemen	3	9,0
K	K	dekberen	1	HD4.100		Overige huisvestingssystemen	5,5	5,5
I	I	vleesvarkens van 25 kg en meer	1.944	HD5.100 + LW4.1	BWL 2009.12	gecombineerd luchtwassysteem 85% emissiereductie (45% geur en 80% fijn stof emissiereductie) met watergordijn en biologische wasser	0,45	874,8
C	C	vrouwelijk jongvee jonger dan 2 jaar, diercategorie fokstieren jonger dan 2 jaar	40	HA2.100		Overige huisvestingssystemen	4,4	176,0
E	E	vrouwelijk jongvee jonger dan 2 jaar, diercategorie fokstieren jonger dan 2 jaar	26	HA2.100		Overige huisvestingssystemen	4,4	114,4
L	L	geiten van 1 jaar en ouder	480	HC1.100		Overige huisvestingssystemen	1,9	912,0
							Totaal:	3.463,7

* emissie in kg NH3 per dierplaats per jaar volgens bijlage V en VI bij de Omgevingsregeling

Tabel 1: Dierbezetting en stalsystemen referentiesituatie

2.2 Emissiepuntkenmerken

De emissiepuntkenmerken van de stallen in de referentiesituatie zijn overgenomen uit de AAgro-Stacks berekening bij de Nbw-vergunning uit 2013 en waar nodig aangepast aan de Instructie Gegevensinvoer voor de AERIUS Calculator. De uittreesnelheden bij mechanisch geventileerde stallen moeten berekend worden aan de hand van de gemiddelde ventilatienormen uit de V-stacks handleiding.

Bij F, G en K is sprake van verspreid liggende nokventilatoren, waardoor de werkelijke EP-diameter in AERIUS ingevoerd moet worden. Bij stal H is sprake van een centraal emissiepunt, waardoor de fictieve diameter als emissiepunt diameter ingevoerd moet worden.

Afmetingen emissiepunt		F	
Aantal ventilatoren	Diameter (m1) ventilatoren	Oppervlak	
6	0,35	0,58	m2
		0,00	m2
Gezamenlijke oppervlakte		0,58	m2
Fictieve diameter		0,86	m1
Totale ventilatie m3 o.b.v. V-stacks norm		5.724	m3/u
EP snelheid		2,75	m1/s

In de tabel staan afgeronde waarden, de berekening is uitgevoerd zonder tussentijdse afronding.

Afmetingen emissiepunt		G	
Aantal ventilatoren	Diameter (m1) ventilatoren	Oppervlak	
4	0,3	0,28	m2
		0,00	m2
Gezamenlijke oppervlakte		0,28	m2
Fictieve diameter		0,60	m1
Totale ventilatie m3 o.b.v. V-stacks norm		1.702	m3/u
EP snelheid		1,67	m1/s

In de tabel staan afgeronde waarden, de berekening is uitgevoerd zonder tussentijdse afronding.

In de AAgro-Stacks berekening was stal L (geitenstal) ook opgenomen als mechanisch geventileerde stal, echter blijkt uit luchtfoto's van het gebouw door de jaren heen dat steeds sprake is geweest van een natuurlijk geventileerde stal. Wanneer de ventilatiecapaciteit doorgerekend wordt blijkt ook dat de op de milieutekening aanwezige twee ventilatoren niet voldoende zouden zijn voor de betreffende dierbezetting; er zou met de benodigde ventilatiecapaciteit sprake zijn van een uittreesnelheid van 12,22 m/s (diameter ventilatoren 2 x 0,5 m¹, ventilatienorm 17.280 m³ / uur. De AERIUS Calculator en V-stacks handleiding voorzien niet in een dergelijke hoge uittreesnelheid. Bij stal L is dan ook gerekend met natuurlijke ventilatie.

Daarnaast zijn de coördinaten van het emissiepunt van stal E en I gecorrigeerd, deze stonden evident fout in de AAgro-Stacks berekening in het hoekpunt van de stal aan de andere zijde van het emissiepunt (luchtwasser) en op een ander gebouw. Navolgend zijn de berekeningen van de uittreesnelheden van de overige emissiepunten weergegeven.

Afmetingen emissiepunt		H	
Aantal ventilatoren	Diameter (m1) ventilatoren	Oppervlak	
5	0,3	0,35	m2
2	0,35	0,19	m2
Gezamenlijke oppervlakte		0,55	m2
Fictieve diameter		0,83	m1
Totale ventilatie m3 o.b.v. V-stacks norm		3.600	m3/u
EP snelheid		1,83	m1/s

In de tabel staan afgeronde waarden, de berekening is uitgevoerd zonder tussentijdse afronding.

Afmetingen emissiepunt		K	
Aantal ventilatoren	Diameter (m1) ventilatoren	Oppervlak	
2	0,45	0,32	m2
		0,00	m2
Gezamenlijke oppervlakte		0,32	m2
Fictieve diameter		0,64	m1
Totale ventilatie m3 o.b.v. V-stacks norm		7.227	m3/u
EP snelheid		6,31	m1/s

In de tabel staan afgeronde waarden, de berekening is uitgevoerd zonder tussentijdse afronding.

2.3 Extern verkeer, manoeuvreren, stationair

Naast de stalemissies hebben wij ook de uitstoot van de relevante verkeersbewegingen opgenomen in AERIUS. Dit zijn onder andere verkeersbewegingen van personenauto's, tractoren, vrachtauto's en bedrijfsbusjes. Ieder voertuig staat gelijk aan twee verkeersbewegingen, er is namelijk steeds sprake van een heenrit en een terugrit. De rijroute is ingetekend tot het meest nabij gelegen kruispunt.

Verder zijn in bijgevoegde AERIUS-berekeningen de emissies van het manoeuvreren en het stationair draaien van deze voertuigen opgenomen. Manoeuvreren vindt bijvoorbeeld plaats wanneer de vrachtauto op het erf naar de goede voersilo rijdt. Stationair draaien vindt bijvoorbeeld plaats wanneer de vrachtauto stil staat, en de chauffeur bezig is met de administratie. In navolgende tabel zijn de externe verkeersbewegingen in deze situatie opgenomen.

Tabel 2 Externe vervoersbewegingen en stationair draaien referentiesituatie

Externe vervoersbewegingen, stationair draaien - Referentiesituatie	type verkeer	vervoersbewegingen per etmaal	draaitijd stationair (u/j)	Emissiefactoren stationair		Emissies stationair draaien	
				Nox (g/u)	NH3 (g/u)	Nox (kg/j)	NH3 (kg/j)
Licht verkeer woningen	Licht	16,4	147,6	4,46	0,17	0,66	0,02
Licht verkeer halen / brengen caravan	Licht	4,4	39,6	4,46	0,17	0,18	0,01
Licht verkeer (akkerbouwbedrijf)	Licht	12,0	108,0	4,46	0,17	0,48	0,02
Middelzwaar verkeer	Middel	12,0	108,0	58,53	0,73	6,32	0,08
Zwaar vrachtverkeer	Zwaar	14,0	126,0	74,06	0,99	9,33	0,13
Totaal:						16,97	0,25

2.4 Koude starts

Sinds de introductie van AERIUS 2024 op 1 oktober 2024 moeten de emissies tijdens koude starts van motoren separaat opgenomen worden in de AERIUS-berekeningen. Een voertuig heeft twee vervoersbewegingen. Binnen 2 uur vertrekt 40% van de voertuigen weer van het perceel. Het aantal voertuigen met een koude start betreft dus 60%. Navolgend zijn de koude starts in deze situatie opgenomen.

Koude starts · Referentiesituatie	type verkeer	vervoers- bewegingen per etmaal	koude starts per etmaal	Emissiefactoren koude start		Emissies koude start	
				Nox (g/x)	NH3 (g/x)	Nox (kg/j)	NH3 (kg/j)
Licht verkeer woningen	Licht	16	4,9	0,26	0,04	0,47	0,08
Licht verkeer halen / brengen caravan	Licht	4	1,3	0,26	0,04	0,13	0,02
Licht verkeer (akkerbouwbedrijf)	Licht	12	3,6	0,26	0,04	0,35	0,06
Middelzwaar verkeer	Middel	12	3,6	17,48	0,22	22,98	0,29
Zwaar vrachtverkeer	Zwaar	14	4,2	23,97	0,32	36,78	0,48
Totaal:						60,71	0,92

Tabel 3 Berekening emissies koude starts referentiesituatie

2.5 Intern verkeer

Naast extern verkeer is er sprake van intern verkeer op het bedrijf. Bijvoorbeeld het rijden met tractoren en het laden en lossen van vrachtauto's met een belast draaiende motor. Dit betreft onder andere het lossen van voer in de voersilo.

De emissies van het interne verkeer zijn berekend met de AUB-methode uit de Instructie Gegevensinvoer voor de AERIUS Calculator. In navolgende tabel zijn deze weergegeven.

Interne vervoersbewegingen · Referentiesituatie	Brandstof	STAGE- klasse	AUB-type	Totale emissie per jaar (kg)			682,78	0,19
				Draaitijd (u/j)	Brandstof- verbruik (L/j)	AdBlue verbruik (L/j)	Nox (kg/j)	NH3 (kg/j)
Tractor, 66,1 kW, bouwjaar 2001	Diesel	Stage-I	X	450	3495	-	107,10	0,03
Tractor, 95,4 kW, bouwjaar 2001	Diesel	Stage-I	X	450	4941	-	150,48	0,04
Tractor, 146,8 kW, bouwjaar 2001	Diesel	Stage-I	X	450	7470	-	226,35	0,06
Graafmachine, 250 kW, bouwjaar 2010	Diesel	Stage-III A	B	50	1277	-	19,41	0,01
Vrachtauto laden / lossen, 250 kW, bouwjaar 2010	Diesel	Stage-III A	B	150	3831	-	58,22	0,03
Verreiker, 73,4 kW, bouwjaar 1998	Diesel	Stage-I	X	450	3966	-	121,23	0,03
Berekend a.h.v. de AUB-methode, zoals beschreven in de Instructie Gegevensinvoer voor de AERIUS Calculator en TNO-rapportage 2021-R12305.						Totaal:	682,78	0,19

Tabel 4: Interne vervoersbewegingen referentiesituatie

2.6 Emissies bemesten gronden binnen plangebied

De emissies als gevolg van de landbouwactiviteiten, waaronder bemesting, zijn in de berekeningen opgenomen voor zover deze betrekking hebben op het plangebied. Emissies die voortkomen uit bemesting van gronden buiten het plangebied zijn niet meegenomen, aangezien deze gronden geen onderdeel uitmaken van dit plangebied. Deze gronden vallen onder een eigen planologisch regime, waarbij bij toekomstige wijzigingen afzonderlijk beoordeeld wordt op aspecten zoals stikstofdepositie.

Het zou onlogisch en onjuist zijn om landbouwemissies buiten het plangebied in deze beoordeling mee te nemen. Dit zou vergelijkbaar zijn met het inrekenen van stikstofemissies van de caravans die vanuit het plangebied op vakantie gaan naar Zuid-Frankrijk. Die verplaatsingen zijn planologisch ook niet aan dit project toe te rekenen.



Emissiebepaling bemesting		A	C	$D = A \cdot B \cdot C \cdot 17/14$	$F = D \cdot E$	G	$H = A \cdot 0,6$	$I = G - H$	$J = C \cdot I \cdot J \cdot 17$	$L = F + K$
Perceel	Gebruiksnorm N, grasland met volledig maaien	Norm dierlijk N per ha, 2025	Oppervlakte (m ²)	Bemesting NH ₃ dierlijke mest, kg/Jr ^{*,**}	Emissie NH ₃ dierlijke mest, kg/Jr ^{***}	Norm N totaal per ha, 2025	Werking dierlijke mest (kg N/ha)	Max kunst-mestgift (kg N/ha)	Emissie NH ₃ kunstmest, kg/Jr ^{***,^^^}	Totaal dierlijk + kunst NH ₃ /jr
Bemesten plangebied	Zand en löss, derogatie	190,0	1585,00	19,02	0,58	320,00	114,00	206,00	0,99	1,57
Totaal:			1585	19,02	0,58			Totaal:	0,99	1,57

* B is het % NH₃ in N. Worstcase is de norm van varkensmest gehanteerd, namelijk 52% (Velthof, 2018/2019)

** De verhouding 17/14 is het verschil in massaverhouding tussen N (14 g/mol) en NH₃ (17 g/mol)

*** E is het vervluchtigingspercentage van NH₃ in dierlijke mest, namelijk 19% (Velthof, 2018/2019)

2.7 Overige bronnen

Tenslotte zijn op het bedrijf enkele ondergeschikte NO_x-bronnen, te weten de CV-installaties in de bedrijfswoningen. De CBS-norm voor een oudere, vrijstaande woning betreft 3,59 kg NO_x per woning per jaar. Deze is gebruikt voor de woningen aan de Broeklanderweg 16+18 en 18.

Daarnaast zijn in de bedrijfsgebouwen nog verwarmingstoestellen aanwezig. Navolgend zijn de emissies hiervan samengevat.

Aardgasgestookte installaties	Gasverbruik (m ³ /j)	NOx emissie (mg/m ³)*	Som NOx emissie (kg/j)
Boiler gebouw C	1.500	808,5	1,21
Geiser gebouw D	1.000	808,5	0,81
HR-ketel gebouw F	5.000	808,5	4,04
Boiler en HR-ketel gebouw L	3.000	808,5	2,43
CV-ketel woning nr. 16	2.150	808,5	1,74
CV-ketel woning nr. 18	2.250	808,5	1,82
De AERIUS-norm voor rookgas is 11,55 m ³ per m ³ aardgas. De maximale NOx-uitstoot is 70 mg/m ³ rookgas (art. 4.36 Bal), omgerekend dus 808,5 mg/m ³ aardgas.		Som NOx-emissie (kg/j)	12,05

3 Realisatiefase

Gedurende de realisatiefase van de beoogde bedrijfsopzet worden de stalgebouwen voor het houden van varkens, mestsilos, kuilplaten en sleufsilos gesloopt en/of verwijderd. Daarnaast wordt de nieuwe werktuigenberging gerealiseerd. De landbouwhuisdieren zijn voorafgaand aan de realisatiefase al verkocht. Gelet hierop is evident dat er geen toenames qua stikstofdepositie plaatsvinden gedurende de bouwfase, immers betreffen de stalemissies op het bedrijf relatief het grootste deel van de emissies. Volledigheidshalve zijn echter de emissies gedurende de realisatiefase van de beoogde bedrijfsopzet ook inzichtelijk gemaakt.

In de berekening van de realisatiefase zijn ook de emissies van de gebruiksfase opgenomen. Immers is het bedrijf gedurende de sloop van de stallen in gebruik als akkerbouwbedrijf annex caravanstalling. De emissies gedurende de gebruiksfase worden inhoudelijk nader toegelicht in hoofdstuk 4.

3.1 Extern verkeer, manoeuvreren, stationair

Ook in de realisatiefase zijn de externe verkeersbewegingen opgenomen in de AERIUS-berekeningen.

Tabel 5 Berekening emissies koude starts realisatiefase

Externe vervoersbewegingen, stationair draaien · Realisatiefase	type verkeer	vervoersbewegingen per jaar	draaitijd stationair (u/j)	Emissiefactoren stationair		Emissies stationair draaien	
				Nox (g/u)	NH3 (g/u)	Nox (kg/j)	NH3 (kg/j)
Licht verkeer	Licht	100	2,5	4,46	0,17	0,01	0,00
Middelzwaar verkeer	Middel	40	1,0	58,53	0,73	0,06	0,00
Zwaar vrachtverkeer	Zwaar	100	2,5	74,06	0,99	0,18	0,00
Totaal:						0,25	0,00

3.2 Koude starts

Ook in de realisatiefase zijn de emissies tijdens een koude start opgenomen in de AERIUS-berekeningen. Het vertrekpercentage binnen 2 uur voor licht verkeer verband houdende met de realisatiefase is vastgesteld op 10%. Dit betreft bijvoorbeeld de auto van de werkvoorbereider, of van een bouwvakker die nog iets op moet halen. Voor de overige voertuigen (90%) geldt dat aangenomen mag worden dat deze langer dan 2 uur op het perceel verblijven en dus een koude start kennen bij het weggrijden. Middelzwaar en zwaar verkeer betreft overwegend laden / lossen van vrachtwagens en het aan- en afrijden van grote machines. Hierbij is in de meeste situaties (80%) sprake van het wel starten van de motor binnen 2 uur.

Tabel 6 Berekening emissies koude starts realisatiefase

Koude starts · Realisatiefase	type verkeer	vervoersbewegingen per jaar	koude starts per jaar	Emissiefactoren koude start		Emissies koude start	
				Nox (g/x)	NH3 (g/x)	Nox (kg/j)	NH3 (kg/j)
Licht verkeer	Licht	100	10,0	0,26	0,04	0,00	0,00
Middelzwaar verkeer	Middel	40	4,0	17,48	0,22	0,07	0,00
Zwaar vrachtverkeer	Zwaar	100	10,0	23,97	0,32	0,24	0,00
Totaal:						0,31	0,00

3.3 Intern verkeer

De emissies van het interne verkeer zijn wederom berekend met de AUB-methode uit de Instructie Gegevensinvoer voor de AERIUS Calculator. In de volgende tabel zijn deze weergegeven.

Interne vervoersbewegingen · Realisatiefase	Brandstof	STAGE- klasse	AUB-type	Totale emissie per jaar (kg)			33,28	1,32	
				Draaitijd (u/j)	Brandstof- verbruik (l/j)	AdBlue verbruik (l/j)	Nox (kg/j)	NH3 (kg/j)	
Graafmachine, 250 kW, bouwjaar 2019	Diesel	Stage-V	D	160	3784	227	21,25	0,91	
Tractor, 100 kW, bouwjaar 2015	Diesel	Stage-IV	D	160	1614	96	9,90	0,39	
Betonstorter, 146,8 kW, bouwjaar 2018	Diesel	Stage-IV	D	8	114	6	1,04	0,03	
Trilplaat, 5 kW, bouwjaar 2014	Benzine, 2 takt	n.v.t.	E	24	25	-	0,10	0,00	
Vorkheftruck, 50 kW, bouwjaar 1998	LPG	n.v.t.	E	40	247	-	0,99	0,00	
Berekend a.h.v. de AUB-methode, zoals beschreven in de Instructie Gegevensinvoer voor de AERIUS Calculator en TNO-rapportage 2021-R12305.							Totaal:	33,28	1,32

Tabel 7 Berekening emissies koude starts realisatiefase

4 Beoogde situatie

In de beoogde situatie worden de volgende wijzigingen in de bedrijfsvoering doorgevoerd ten opzichte van de referentiesituatie:

- Omzetten van het veehouderijbedrijf annex akkerbouwbedrijf naar een akkerbouwbedrijf annex caravanstalling
- Het houden van landbouwhuisdieren wordt definitief beëindigd
- Er worden hobbymatig nog enkele runderen en geiten voor het begrazen van de gronden rondom de bedrijfsgebouwen gehouden. Deze zijn niet bedoeld voor de productie van vlees, melk en/of wol, en zijn daarom niet aan te merken als landbouwhuisdier.
- Het optimaliseren van de bedrijfsvoering.

In de referentiesituatie had het bedrijf ook reeds een akkerbouwtaak, immers werden op de gronden voedergewassen geteeld voor het eigen jongvee en de geiten. In de beoogde situatie worden op de gronden van het bedrijf voedergewassen geteeld voor veehouders in de omgeving. Dit betreft relatief extensieve teelten, waarbij slechts een beperkt aantal vervoersbewegingen betrokken is. Het totale areaal van het bedrijf blijft gelijk. Op voorhand kan dus reeds geconcludeerd worden dat sprake is van een gelijk blijvende stikstofemissie.

Voor de activiteiten na deelname aan de Lbv+-regeling kan maximaal 15% van de vigerende stikstofemissie behouden blijven, zoals volgt uit artikel 5, eerste lid, sub f., onder 2°, van de betreffende regeling. De emissie in de beoogde situatie betreft minder dan 15% van de emissie in de referentiesituatie, waardoor aan dit aspect voldaan wordt.

In de beoogde situatie zijn dus een akkerbouwtaak, caravanstalling en twee bedrijfswoningen aanwezig.

4.1 Dieren

Navolgend wordt de maximale dierbezetting in de beoogde situatie weergegeven. Deze dieren worden gehouden voor het begrazen van de grond rondom de bedrijfsgebouwen. De dieren worden niet gehouden voor de productie van bijvoorbeeld vlees, melk en/of wol, en zijn daarom niet aan te merken als landbouwhuisdier. Fokkerij met de dieren vindt plaats ter behoud van de populatie op het bedrijf zelf en ter behoud van de zeldzame dierrassen in het algemeen. Aangezien het houden van dieren wel emissies met zich meebrengt, zijn de dieren opgenomen in de AERIUS-berekeningen behorende bij deze aanvraag. Qua emissie per dier is aangesloten bij de normen die voor dezelfde diersoorten gelden op grond van bijlage V bij de Omgevingsregeling.

Beoogd						ammoniak	
stal	gebouw	diercategorie	aantal dieren	H-code	stalsysteem	NH3 per plaats*	kg NH3 totaal
					omschrijving		
E	E	overig rundvee van 2 jaar en ouder	10	HA6.100	Overige huisvestingssystemen	6,2	62,0
E	E	schapen van 1 jaar en ouder (inclusief lammeren)	11	HB1.100	Overige huisvestingssystemen (beweiden)	0,7	7,7
E	E	geiten van 1 jaar en ouder	10	HC1.100	Overige huisvestingssystemen	1,9	19,0
E	E	paarden van 3 jaar en ouder	4	HL1.100	Overige huisvestingssystemen	5	20,0
						Totaal:	108,7

* emissie in kg NH3 per dierplaats per jaar volgens bijlage V en VI bij de Omgevingsregeling

4.2 Extern verkeer, manoeuvreren, stationair

Ook van de beoogde situatie zijn de externe verkeersbewegingen opgenomen in de AERIUS-berekeningen. De externe verkeersbewegingen zijn weergegeven in navolgende tabel. De wijzigingen ten opzichte van de vigerende situatie zijn dat er geen landbouwhuisdieren meer gehouden worden, en er wel sprake is van caravanstalling en het houden van hobbydieren. In totaliteit is er sprake van een (beperkte) afname qua vervoersbewegingen: er zijn geen bewegingen met dieren, voer en mest meer en de caravans worden slechts een beperkt aantal keren per jaar opgehaald. Voor de caravans en het akkerbouwbedrijf kan niet aangehaakt worden bij de CROW-normen, omdat het aantal vervoersbewegingen dan extreem hoog worden ingeschat (jaarrond iedere dag alle caravans halen en brengen). Er is nu gerekend met 4x halen en 4x brengen van een caravan per jaar, ofwel 16 vervoersbewegingen per caravan per jaar.

Naast de externe vervoersbewegingen zijn ook het manoeuvreren op het erf en het stationair draaien van wegvoertuigen op het terrein opgenomen in de berekeningen.

Tabel 8 Verkeersbewegingen en stationair draaien beoogde situatie

Externe vervoersbewegingen, stationair draaien - Beoogde situatie	type verkeer	vervoers-bewegingen per etmaal	draaitijd stationair (u/j)	Emissiefactoren stationair		Emissies stationair draaien	
				Nox (g/u)	NH3 (g/u)	Nox (kg/j)	NH3 (kg/j)
Licht verkeer woningen	Licht	16	147,6	4,46	0,17	0,66	0,02
Licht verkeer halen / brengen caravan	Licht	4	39,6	4,46	0,17	0,18	0,01
Licht verkeer (akkerbouwbedrijf)	Licht	6	54,0	4,46	0,17	0,24	0,01
Middelzwaar verkeer	Middel	6	54,0	58,53	0,73	3,16	0,04
Zwaar vrachtverkeer	Zwaar	6	54,0	74,06	0,99	4,00	0,05
Totaal:						8,23	0,13

4.3 Koude starts

Sinds de introductie van AERIUS 2024 op 1 oktober 2024 moeten de emissies tijdens koude starts van motoren separaat opgenomen worden in de AERIUS-berekeningen. Een voertuig heeft twee vervoersbewegingen. Binnen 2 uur vertrekt 40% van de voertuigen weer van het perceel. Het aantal voertuigen met een koude start betreft dus 60%. Navolgend zijn de koude starts in deze situatie opgenomen.

Tabel 9 Berekening emissies koude starts beoogde situatie

Koude starts - Beoogde situatie	type verkeer	vervoers-bewegingen per etmaal	koude starts per etmaal	Emissiefactoren koude start		Emissies koude start	
				Nox (g/x)	NH3 (g/x)	Nox (kg/j)	NH3 (kg/j)
Licht verkeer woningen	Licht	16	4,9	0,26	0,04	0,47	0,08
Licht verkeer halen / brengen caravan	Licht	4	1,3	0,26	0,04	0,13	0,02
Licht verkeer (akkerbouwbedrijf)	Licht	6	1,8	0,26	0,04	0,17	0,03
Middelzwaar verkeer	Middel	6	1,8	17,48	0,22	11,49	0,14
Zwaar vrachtverkeer	Zwaar	6	1,8	23,97	0,32	15,76	0,21
Totaal:						28,03	0,48

4.4 Intern verkeer

De emissies van het interne verkeer zijn wederom berekend met de AUB-methode uit de Instructie Gegevensinvoer voor de AERIUS Calculator. In navolgende tabel zijn deze weergegeven.

Interne vervoersbewegingen · Beoogde situatie	Brandstof	STAGE- klasse	AUB-type	Totale emissie per jaar (kg)			360,80	0,10	
				Draaitijd (u/j)	Brandstof- verbruik (L/j)	AdBlue verbruik (L/j)	Nox (kg/j)	NH3 (kg/j)	
Tractor, 66,1 kW, bouwjaar 2001	Diesel	Stage-I	X	225	1748	-	53,57	0,01	
Tractor, 95,4 kW, bouwjaar 2001	Diesel	Stage-I	X	225	2470	-	75,23	0,02	
Tractor, 146,8 kW, bouwjaar 2001	Diesel	Stage-I	X	225	3735	-	113,18	0,03	
Graafmachine, 250 kW, bouwjaar 2010	Diesel	Stage-IIIA	B	50	1277	-	19,41	0,01	
Vrachtauto laden / lossen, 250 kW, bouwjaar 2010	Diesel	Stage-IIIA	B	100	2554	-	38,81	0,02	
Verreiker, 73,4 kW, bouwjaar 1998	Diesel	Stage-I	X	225	1983	-	60,62	0,01	
Berekend a.h.v. de AUB-methode, zoals beschreven in de Instructie Gegevensinvoer voor de AERIUS Calculator en TNO-rapportage 2021-R12305.							Totaal:	360,80	0,10

Tabel 10 Intern verkeer beoogde situatie

4.5 Emissies bemesten gronden binnen plangebied

De emissies als gevolg van de landbouwactiviteiten, waaronder bemesting, zijn in de berekeningen opgenomen voor zover deze betrekking hebben op het plangebied. Emissies die voortkomen uit bemesting van gronden buiten het plangebied zijn niet meegenomen, aangezien deze gronden geen onderdeel uitmaken van dit plangebied. Deze gronden vallen onder een eigen planologisch regime, waarbij bij toekomstige wijzigingen afzonderlijk beoordeeld wordt op aspecten zoals stikstofdepositie.

Het zou onlogisch en onjuist zijn om landbouwemissies buiten het plangebied in deze beoordeling mee te nemen. Dit zou vergelijkbaar zijn met het inrekenen van stikstofemissies van de caravans die vanuit het plangebied op vakantie meegenomen worden. Die verplaatsingen zijn planologisch ook niet aan dit project toe te rekenen.



Emissiebepaling bemesting		A	C	D = A*B*C*17/14	F=D*E	G	H = A * 0,6	I=G - H	J = C * I * J * 17/14	L = F + K
Perceel	Gebruiksnorm N, grasland met volledig maaien	Norm dierlijk N per ha, 2025	Oppervlakte (m2)	Bemesting NH3 dierlijke mest, kg/jr**	Emissie NH3 dierlijke mest, kg/jr***	Norm N totaal per ha, 2025	Werking dierlijke mest (kg N/ha)	Max kunst-mestgift (kg N/ha)	Emissie NH3 kunstmest, kg/jr***,^^^	Totaal dierlijk + kunst NH3/jr
Bemesten plangebied	Zand en löss, derogatie	190,0	6085,00	73,00	0,58	320,00	114,00	206,00	3,81	4,39
Totaal:			6085	73,00	0,58			Totaal:	3,81	4,39

* B is het % NH3 in N. Worstcase is de norm van varkensmest gehanteerd, namelijk 52% (Velthof, 2018/2019)

** De verhouding 17/14 is het verschil in massaverhouding tussen N (14 g/mol) en NH3 (17 g/mol)

*** E is het vervluchtigingspercentage van NH3 in dierlijke mest, namelijk 19% (Velthof, 2018/2019)

4.6 Overige bronnen

Tenslotte zijn op het bedrijf sprake van een ondergeschikte NOx-bronnen, te weten de CV-installaties in de bedrijfswoningen. Daarnaast zijn in de bedrijfsgebouwen nog verwarmingstoestellen aanwezig. Navolgend zijn de emissies hiervan samengevat.

Aardgasgestookte installaties	Gasverbruik (m3/j)	NOx emissie (mg/m3)*	Som NOx emissie (kg/j)
Boiler gebouw C	1.500	808,5	1,21
Geiser gebouw D	1.000	808,5	0,81
HR-ketel gebouw L	3.000	808,5	2,43
CV-ketel woning nr. 16	2.150	808,5	1,74
CV-ketel woning nr. 18	2.250	808,5	1,82
De AERIUS-norm voor rookgas is 11,55 m ³ per m ³ aardgas. De maximale NOx-uitstoot is 70 mg/m ³ rookgas (art. 4.36 Bal), omgerekend dus 808,5 mg/m ³ aardgas.		Som NOx-emissie (kg/j)	8,00

5 Conclusie

5.1 Realisatiefase

Uit de berekening van de realisatiefase volgt dat in die fase geen significante depositie-effecten en daarmee geen significant negatieve gevolgen voor Natura 2000-gebieden optreden. Het aspect Natura 2000 vormt daarmee geen belemmering om de stallen te slopen en de nieuwe werktuigenberging te realiseren.

5.2 Beoogde situatie

In de beoogde situatie blijft sprake van significante depositie-effecten ($> 0,00$ mol/ha/jaar) op Natura 2000-gebieden. Een nieuwe natuurtoestemming voor het bedrijf is daarom benodigd, gelet op de Rendac-uitspraak van de Raad van State van 18 december 2024 (ECLI:NL:RVS:2024:4923). Intern salderen mag worden ingezet als mitigerende maatregel.

Uit bijgevoegde AERIUS-verschilberekeningen blijkt dat er in de beoogde situatie geen toename van depositie is ten opzichte van de referentiesituatie. Er is geen sprake van significante negatieve effecten op de instandhoudingsdoelen van Natura 2000-gebieden. De vergunningaanvraag voldoet aan het gestelde in de Omgevingswet, ten aanzien van de Natura 2000-activiteit.

De resterende stikstofemissie in de beoogde situatie betreft minder dan 15% van de vigerende vergunde stikstofemissie, waardoor ten aanzien van dit aspect voldaan wordt aan het gestelde in artikel 5, eerste lid, sub f., van de Landelijke beëindigingsregeling veehouderijlocaties met piekbelasting. Overigens is die voorwaarde enkel in de Lbv-regeling vastgelegd en betreft dit geen voorwaarde vanuit bijvoorbeeld een evenwichtige toedeling van functies aan locaties (EFTAL).

Gelet op het gestelde in artikel 5, eerste lid, sub f., onder 2° van de betreffende regeling wordt daarnaast verzocht aan de verlenen natuurvergunning een voorschrift te verbinden dat de daarmee gemoeide ruimte voor stikstofdepositie op een Natura 2000-gebied niet in het kader van extern salderen geheel of gedeeltelijk ter beschikking wordt gesteld voor andere activiteiten met het oog op een daarvoor aangevraagde of aan te vragen natuurvergunning.

5.2.1 Hexagonen met een hersteldoel

Uit de release notes bij de AERIUS Calculator versie 2024 volgt dat er enkel hexagonen met een hersteldoel zijn gelegen in de Natura 2000-gebieden Binnenveld, Landgoederen Brummen, Botshol, Manteling van Walcheren, Mantingerzand, Oosterschelde, Ulvenhoutse Bos en Langstraat. Omdat enkele van deze gebieden binnen 25 kilometer van het bedrijf zijn gelegen, is de bijlagen "hulpmiddel beoordeling hexagonen met een hersteldoel" bijgevoegd bij de verschilberekening bij deze aanvraag. Deze bijlage laat geen significante toenames van depositie op deze hexagonen zien. Dit aspect vormt geen belemmering om de beoogde bedrijfssituatie te realiseren.

De Omgevingsadviseurs is er voor ondernemers, initiatiefnemers en ontwikkelaars in het buitengebied. Voor doorpakkers en veranderaars die vooruitkijken en verder willen. Zo dragen we bij aan succesvol en toekomstbestendig ondernemen in het buitengebied.

Onderneem het zeker.

DE
OMGEVINGS
ADVISEURS.

Dokter Stolteweg 2
8025 AV Zwolle
(088) 565 7857
info@deomgevingsadviseurs.nl
deomgevingsadviseurs.nl

Bijlage 4 Participatieverslag Broeklanderweg 16 Beemte Broekland



Participatieverslag

Broeklanderweg 16

DE
OMGEVINGS
ADVISEURS.

Colofon

Participatieverslag
Broeklanderweg 16
7341 PJ Beemte Broekland

Datum: 25-10-2024

Versie: Definitief

In opdracht van:

Mts. J.H. Wolters en H.Wolters-van der Scheer
Broeklanderweg 16
7341 PJ beemte Broekland

Opgesteld door:

De Omgevingsadviseurs
Dokter Stolteweg 2
8025 AV Zwolle
deomgevingsadviseurs.nl

Jeroen Kamphuis

☎ (06) 83776771

✉ j.kamphuis@deomgevingsadviseurs.nl

De vermelde medewerkers in deze rapportage gaan akkoord met openbaring van zijn of haar persoonsgegevens in het kader van de AVG-privacy wetgeving.

DE
OMGEVINGS
ADVISEURS.

Inhoudsopgave

1	Inleiding	4
2	Participatieprocedure	5
2.1	Belangenanalyse	5
2.2	Participatieplan	5
2.3	Informereren	5
2.4	Verwerken	5
2.5	Aanpassen en terugkoppelen	5
2.6	Participatieverslag	5
2.7	Intake gemeente Apeldoorn	6
3	Participatieverslag	7
3.1	Belangenafweging	7
3.2	Wijze van participeren	7
3.3	Inbreng belanghebbenden/omwonenden	7
3.4	Effect en doeltreffendheid	8
Bijlagen:		
-	Participatielijst 1	
-	Participatielijst 2	

1 Inleiding

Op de locatie aan de Broeklanderweg 16 te Beemte Broekland exploiteert de initiatiefnemer een agrarisch bedrijf met een veehouderij tak en een akkerbouw tak. De initiatiefnemer wil stoppen met het houden van vee en meedoen aan de Landelijke beëindigingsregeling veehouderijlocaties (LBV). De akkerbouw tak wil de initiatiefnemer voortzetten. Voor de beoogde situatie zal een omgevingsplanwijziging moeten plaatsvinden.

Voor participatie bij voornemens tot wijzigingen van het omgevingsplan of bij een aanvraag voor een buitenplanse omgevingsplanactiviteit wordt de participatieprocedure weergegeven in hoofdstuk 2 gehanteerd. Initiatiefnemer is hieraan gehouden en gemeente toetst hieraan.

2 Participatieprocedure

Participatieprocedure op grond van artikel 3.2 van de Verordening participatie gemeente Apeldoorn 2022 bij (wijzigingen van) het omgevingsplan en de buitenplanse omgevingsplanactiviteit met adviesbevoegdheid gemeenteraad.

2.1 Belangenanalyse

De initiatiefnemer, als 'eigenaar' van het participatieproces, beoordeelt wie als belanghebbenden/omwonenden zijn aan te merken. Hiertoe wordt een belangenanalyse gedaan: wat kunnen de gevolgen van het plan zijn voor de omgeving en voor wie gaat het plan iets veranderen of iets betekenen. Met omwonenden in het stedelijk gebied en een dorpskern dient in ieder geval binnen een straal van 150 meter te worden geparticipeerd. Voor het buitengebied geldt in ieder geval een straal van 500 meter. Het aantal in te lichten en/of te betrekken belanghebbenden/omwonenden hangt ook af van de grootte en complexiteit van het plan. Voor initiatieven/projecten met een meer beperkte of grotere impact op de omgeving en op de kring van omwonenden wordt in overleg met de gemeente de kring van participanten of het participatiegebied bepaald.

2.2 Participatieplan

De initiatiefnemer stelt een participatieplan op. Hierin wordt in ieder geval opgenomen:

- Wie te betrekken, wanneer en met welk doel
- Wijze waarop en de kaders voor participatie
- Hoe de uitkomsten van het participatieproces vast te leggen teruggekoppeld aan de deelnemers.

Het participatieplan wordt gedeeld met de gemeente en is de basis voor de kennisgeving tot participatie.

2.3 Informeren

Initiatiefnemer informeert belanghebbenden/omwonenden over het plan en het te volgen participatieproces. De gemeente dient te worden geïnformeerd. En uitgenodigd voor de participatiebijeenkomst(en).

2.4 Verwerken

Initiatiefnemer zorgt ervoor dat iedereen de ruimte krijgt om zijn of haar wensen, ideeën, belangen of bedenkingen te delen met de initiatiefnemer, maar ook met andere betrokkenen.

2.5 Aanpassen en terugkoppelen

Initiatiefnemer past zo nodig het plan aan en koppelt terug aan belanghebbenden/omwonenden wat er gedaan is met de inbreng.

2.6 Participatieverslag

Ter afronding van de participatie wordt een participatieverslag opgemaakt. Het participatieverslag bevat in ieder geval:

- Welke belanghebbenden/omwonenden en op welke wijze belanghebbenden/omwonenden bij de voorbereiding, uitvoering of evaluatie van gemeentelijk beleid zijn betrokken;
- Op welke wijze toepassing is gegeven aan:
 - het doel van de participatie;
 - de wijze waarop en tijdvak waarin belanghebbenden hun inbreng leveren;
- De inbreng van belanghebbenden/omwonenden
- Welk effect de participatie heeft gehad op de voorbereiding en in hoeverre dit doeltreffend is geweest.

2.7 Intake gemeente Apeldoorn

Het participatieverslag wordt aan de gemeente voorgelegd. De gemeente beoordeelt of de participatie zorgvuldig is doorlopen. Het verslag van de participatie telt mee in de belangenafweging voor het besluit al dan niet anterieure overeenkomst voor een ontwerp (wijziging) van het omgevingsplan op te stellen, dan wel om een aanvraag voor een omgevingsvergunning voor een buitenplanse omgevingsplanactiviteit met adviesrecht aan de gemeenteraad voor te leggen.

3 Participatieverslag

3.1 Belangenafweging

Ik overleg met de gemeente is bepaald dat het initiatief een zeer beperkte invloed heeft op de omgeving. Er is daarom geen reden om hard vast te houden aan de straal van 500 meter voor het participatiegebied, zoals in de notitie voor participatie is opgenomen. Echter, is het wel van belang om de direct omwonenden met zicht op de planlocatie in de participatie te betrekken. Daarom is ervoor gekozen om de bewoners in de onderstaande tabel te betrekken.

	Straatnaam en huisnummer
1.	Kluinweg 10
2.	Broeklanderweg 12
3.	Broeklanderweg 9
4.	Broeklanderweg 9a
5.	Broeklanderweg 8a
6.	Broeklanderweg 8b
7.	Broeklanderweg 24
8.	Bellerthof 12
9.	Bellerthof 14
10.	Bellerthof 16
11.	Bellerthof 18
12.	Bellerthof 20
13.	Bellerthof 22
14.	Bellerthof 16
15.	Bellerthof 6

3.2 Wijze van participeren

Omdat het plan een zeer beperkte invloed heeft op de omgeving, is ervoor gekozen om het plan in de vorm van een keukentafelgesprek voor te leggen bij de omwonenden. Via een handtekeningenlijst is er gevraagd of de participant een handtekening willen zetten om aan te tonen dat ze het plan hebben gezien. Ook hebben ze de mogelijkheid om een opmerking te maken, wat vervolgens meegenomen kan worden in het plan. Dit konden zij dan ook direct op het moment van voorleggen van het plan inbrengen. De handtekeningenlijsten met opmerkingen zijn als bijlage bijgevoegd.

3.3 Inbreng belanghebbenden/omwonenden

Uit de participatieronde zijn geen negatieve reacties gekomen. Ook zijn er geen aandachtspunten meegegeven. De volgende 5 aanvullende reacties kwamen uit de participatieronde:

- Zier er mooi uit
- Mooi plan
- Ziet er goed uit
- Goed bezig
- Supermooi plan!

De overige belanghebbenden/omwonenden hebben hun handtekening gezet en hadden verder geen aanvullende opmerking gegeven.

3.4 Effect en doeltreffendheid

De initiatiefnemer heeft de omliggende burens geïnformeerd over het plan en een lijst met handtekeningen en opmerkingen verzameld. We hebben voor deze manier gekozen omdat er door de ontwikkeling al sprake is van een enorme bevordering van het woon- en leefklimaat van omwonenden, doordat er sprake is van een beëindiging van een intensief bedrijf. Hierdoor is gekozen voor het bovenstaande participatietraject en een verder uitgebreider participatietraject zien wij dan ook niet als toegevoegde waarde.

Uit de reacties van de omwonenden blijkt dit dan ook te kloppen. Er zijn geen negatieve reacties voortgekomen uit het voorgenomen plan en ze kijken allemaal positief aan tegen het plan. Wij hopen dat het onderdeel 'participatie' hiermee voldoende is geborgd.

De Omgevingsadviseurs is er voor ondernemers, initiatiefnemers en ontwikkelaars in het buitengebied. Voor doorpakkers en veranderaars die vooruitkijken en verder willen. Zo dragen we bij aan succesvol en toekomstbestendig ondernemen in het buitengebied.

Onderneem het zeker.







DE
OMGEVINGS
ADVISEURS.

Dokter Stolteweg 2
8025 AV Zwolle
(088) 565 7857
info@deomgevingsadviseurs.nl
deomgevingsadviseurs.nl

Adressenlijst in het kader van de participatie van de omgeving bij de omgevingsplanwijziging Broeklanderweg 16, te Beemte Broekland (Mts. J.H. Wolters en H.Wolters-van der Scheer)

Juni 2024

Ondergetekenden verklaren dat ze de plannen gezien hebben. De handtekening houdt niet in dat degene akkoord is met de plannen.

Straatnaam en huisnummer	Handtekening voor gezien	Opmerking. Bijv. 'goed plan', of 'graag aandacht voor" of 'geen opmerkingen' of '.....'"
Kluinweg 10		
Broeklanderweg 12		
Broeklanderweg 9		ziet er mooi uit.
Broeklanderweg 9a		mooi plan
Broeklanderweg 8 B		ziet erg goed uit.
Broeklanderweg 8A		Goed bezig

Adressenlijst in het kader van de participatie van de omgeving bij de omgevingsplanwijziging Broeklanderweg 16, te Beemte Broekland (Mts. J.H. Wolters en H.Wolters-van der Scheer)

Juni 2024

Ondergetekenden verklaren dat ze de plannen gezien hebben. De handtekening houdt niet in dat degene akkoord is met de plannen.

Straatnaam en huisnummer	Handtekening voor gezien	Opmerking. Bijv. 'goed plan', of 'graag aandacht voor" of 'geen opmerkingen' of '.....'"
Broeklanderweg 24		
Bellerthof 12		
Bellerthof 14		
Bellerthof 16		
Bellerthof 18		
Bellerthof 20		
Bellerthof 22		
Bellertstaat 16 BELLERTHOF 6		Super mooi plan!

Bijlage 5 Lijst van toegelaten bedrijfsactiviteiten aan huis

SBI-CODE	OMSCHRIJVING	CATEGORIE
581	Uitgeverijen (kantoren)	1
1814A	Grafische afwerking	1
182	Reproductiebedrijven opgenomen media	1
9524	Meubelstofeerderijen	1
461	Handelsbemiddeling (kantoren)	1
952	Reparatie t.b.v. particulieren (excl. auto's en motorfietsen)	1
50, 51	Vervoersbedrijven (uitsluitend kantoren)	1
5222	Overige dienstverlening t.b.v. vervoer (kantoren)	1
5229	Expediteurs, cargadoors (kantoren)	1
791	Reisorganisaties	1
61	Telecommunicatiebedrijven	1
64, 65	Banken, verzekeringsbedrijf/kantoor	1
41, 68	Verhuur van en handel in onroerend goed	1
62	Computerservice- en informatietechnologie-bureaus e.d.	1
722	Maatschappij- en geesteswetenschappelijk onderzoek	1
63, 69 t/m71, 73, 74, 77, 78, 80 t/m 82	Overige zakelijke dienstverlening: kantoren	1
9602	Schoonheidsspecialist op afspraak	1
9602	Kapper op afspraak	1
9609	Persoonlijke dienstverlening niet elders genoemd	1

Bijlage 6 Lijst van nevenactiviteiten

SBI	OMSCHRIJVING	CATEGORIE
	Bed&Breakfast	1
	Recreatief rustpunt	1
	Natuurbeheer	1
	Detailhandel, verkoop van op het betreffende agrarisch bedrijf vervaardigde agrarische producten	1
	Detailhandel, verkoop van voor de streek kenmerkende en als zodanig herkenbare, ter plaatse vervaardigde agrarische producten	2
	Kleinschalig kamperen, bestaande uit ten hoogste 25 standplaatsen uitsluitend ten behoeve van kampeermiddelen, uitsluitend in de periode van 15 maart tot en met 31 oktober	2
	Recreatieverblijven, uitsluitend in bestaande gebouwen; het aantal recreatieverblijven per gebouwerf mag niet meer dan 3 bedragen en de oppervlakte per recreatieverblijf mag niet meer dan 25 m ² bedragen	2
	Recreatieve outdoor-activiteiten, boerengolf, paintball	2
	Educatiecentrum, museum	2
	Verhuur paarden, fietsen, kano's	2
	Huifkarcentrum	2
	Gebruiksgericht paardenhouderij	2
	Semi-agrarische bedrijvigheid (agrarische hulpbedrijf, hoveniersbedrijf, bosbouwbedrijf, paardenpension, dierenasiel)	2

Bijlage 7 Beleidsregel parkeren

Beleidsregels Parkeren 2024



Vastgesteld Gemeenteraad Apeldoorn, 13 juni 2024

Inhoud

1	Inleiding	3			
1.1	Aanleiding en doel	3			
1.2	Wat is een beleidsregel?	3			
1.3	Toepassingsbereik beleidsregel	4			
1.4	CROW-publicaties 291 en 381, ASVV2021 en NEN2443	5			
1.5	Leeswijzer	5			
2	Systematiek parkeernormen	6			
2.1	Inleiding	6			
2.2	Systematiek fiets	6			
2.2.1	Toe te passen fietsparkeernormen	6			
2.2.2	Berging in de woning	7			
2.2.3	Makkelijke bereikbaarheid berging bij woning	7			
2.3	Systematiek auto	8			
2.3.1	Stedelijkheidsgraad en indeling gebieden	8			
2.3.2	Toe te passen parkeernormen	8			
2.3.3	Bandbreedte	9			
2.3.4	Parkeernorm voor verschillende typen woningen	9			
3	Parkeerbehoefteberekening	10			
3.1	Parkeren op eigen terrein	10			
3.2	Parkeren buiten het eigen terrein	10			
3.3	Parkeren in het Centrumgebied: de Binnenstad	11			
3.4	Stimuleren vernieuwing door een Mobiliteitscorrectie	12			
3.5	Correctie parkeeroplossingen op eigen terrein	12			
3.6	Autovrije complexen	13			
3.7	Historisch tekort	13			
3.8	Dubbelgebruik van de parkeerplaatsen	13			
3.9	Afronding	14			
3.10	Kwaliteit parkeerplaatsen	14			
3.11	Laden & lossen	14			
3.12	Afwijkingsbevoegdheid parkeren - hardheidsclausule	14			
3.12.1	Hardheidsclausule	14			
3.12.2	Voorwaarde voor afwijken	15			
	Bijlagen				
	Bijlage 1 - Parkeernormen Fiets				
	Bijlage 2 - Parkeernormen Auto				
	Bijlage 3 - Gebiedsindeling Apeldoorn				
	Bijlage 4 - Aanwezigheidspercentages				

1 Inleiding

1.1 Aanleiding en doel

Met deze Beleidsregel Parkeren beoogt Apeldoorn te sturen op de leefbaarheid en bereikbaarheid van Apeldoorn. In de Omgevingsvisie Woest Aantrekkelijk Apeldoorn zijn doelstellingen verwoord voor de ontwikkeling van de Stad en haar omgeving als het gaat om het realiseren van nieuwe woningen bedrijven en andere functies. Het onderwerp Parkeren is een belangrijk sturingselement hierbij.

Deze nieuwe ontwikkelingen (nieuwbouw, functieverandering of uitbouw) kunnen gepaard gaan met een parkeerbehoefte, een parkeervraag en een toenemend parkeerdruk in de openbare ruimte. Een te hoge parkeerdruk leidt tot ongewenst zoekverkeer en bereikbaarheids- en leefbaarheidsprobleem. Apeldoorn wil zich ontwikkelen tot een duurzame en groene gemeente, met speciale aandacht voor de Binnenstad, Kanaalzone en de Spoorzone. Hier zetten we in op het ontwikkelen van gebieden met een hoge kwaliteit in de openbare ruimte met veel ruimte voor duurzame vormen van mobiliteit. In deze gebieden willen we de rol die de auto op de openbare ruimte heeft verminderen. Dat vraagt om een sturende rol van de gemeente bij de ruimtelijke ontwikkelingen op het thema Parkeren.

De insteek bij het parkeren is dat parkeeroverlast - zo veel mogelijk - te voorkomen door bij de initiatiefnemer de verantwoordelijkheid neer te leggen om te voorzien in de parkeerbehoefte bij een ontwikkeling. Bij deze verantwoordelijkheidsstelling is het hoofdmotief dat een parkeervraag bij een ontwikkeling niet mag worden afgewenteld naar de openbare weg. Tegelijk willen we het onderwerp parkeren benutten in de strategie om onze stad duurzaam en autoluw te ontwikkelen.

In 2019 heeft de gemeenteraad van de Apeldoorn de Parkeervisie 2019 en Beleidsregel Parkeren 2019 vastgesteld. In de Parkeervisie is reeds ingezet op een slimme en adaptieve omgang met het onderwerp Parkeren. Zo is hierin vastgelegd dat de gemeente van ontwikkelende partijen vraagt met innovatieve en duurzame oplossingen te komen, waardoor een reductie op de parkeereis kan worden gehanteerd. Deze uitgangspunten gelden vandaag de dag nog steeds. De Parkeervisie wordt op dit moment dan ook nog niet geactualiseerd.

We actualiseren de Beleidsregel parkeren op dit moment omdat we een meer sturende rol willen opnemen bij de ruimtelijke ontwikkelingen die voor ons liggen. In deze beleidsregel geven we houvast en richting mee hoe met parkeren om te gaan. *Houvast* door een juridisch kader te bieden waarin uniforme spelregels worden vastgelegd hoe bij nieuwe ontwikkelingen met parkeren wordt omgegaan. *Richting* door als gemeente te sturen op het autoluw ontwikkelen als voorwaarde voor een duurzame stad waarin efficiënt met de beperkte ruimte wordt omgegaan die ook nog kwalitatief hoogwaardig en groen kan worden ingericht.

De wijze waarop bij een aanvraag voor een omgevingsvergunning de parkeereis voor auto en fiets berekend en onderbouwd moet worden, staat in de Beleidsregels Parkeren 2024.

1.2 Wat is een beleidsregel?

Een beleidsregel is een bij besluit vastgestelde algemene regel, niet zijnde een algemeen verbindend voorschrift, omtrent de afweging van belangen, de vaststelling van feiten of de uitleg van wettelijke voorschriften bij het gebruik van een bevoegdheid van een bestuursorgaan. Titel 4.3 van de Algemene wet bestuursrecht geeft een regeling over beleidsregels.

Bij de beleidsregel Parkeren gaat het enerzijds om de bevoegdheid van (het bestuursorgaan) *het college van burgemeester en wethouders* tot het verlenen van een omgevingsvergunning voor een omgevingsplanactiviteit (bouwen en gebruik) in afwijking van het omgevingsplan (artikel 5.1 lid 1 onder a Omgevingswet) en anderzijds om een bevoegdheid van (het bestuursorgaan) *de raad* tot het vaststellen van een wijziging omgevingsplan dan wel *het college van burgemeester en wethouders* indien de raad de bevoegdheid tot het vaststellen van een wijziging omgevingsplan heeft gedelegeerd.

Toepassen van deze bevoegdheden is ten behoeve van evenwichtige toedeling van functies aan locaties en is een nadere uitwerking van het hiervoor genoemde uitgangspunt uit de Parkeervisie.

In de beleidsregel wordt inzicht gegeven in wat wordt verstaan onder het realiseren van ‘voldoende parkeerruimte voor auto en fiets en voor laden en lossen’ bij ruimtelijke ontwikkelingen die leiden tot een toenemende parkeerbehoefte. De beleidsregel geeft bijvoorbeeld inzicht in het aantal, de kwaliteit en de plek van de te realiseren parkeerplaatsen. Het bepalen van ‘voldoende parkeerruimte’ gebeurt door het hanteren van parkeernormen. Deze beleidsregel richt zich enerzijds op het geven van een uitleg over hoe de parkeerregeling in het omgevingsplan zal worden toegepast. In de parkeerregeling die is opgenomen in het omgevingsplan (van rechtswege) wordt naar de ‘Beleidsregel Parkeren’ verwezen. Anderzijds dient deze beleidsregel als een toetsingskader voor nieuwe ruimtelijke ontwikkelingen waarvoor een wijziging van het omgevingsplan wordt opgesteld of, waarvoor een vergunning in afwijking van het omgevingsplan wordt verleend.

¹ Vastgesteld door de gemeenteraad op 21 maart 2019

² In de bruidschat, onderdeel van het Omgevingsplan van rechtswege staan (tijdelijk) de regels voor vergunningvrij bouwen. Deze regels zullen, na een besluit over het overnemen,

Doel is daarmee bij te dragen aan een transparante en consistente besluitvorming en een efficiënte procedure.

1.3 Toepassingsbereik beleidsregel

De beleidsregel Parkeren 2024 vervangt de Beleidsregel Parkeren 2019¹ en de daarin opgenomen parkeernormen. De beleidsregel is van toepassing op de actualisering van het omgevingsplan en op nieuwe ruimtelijke ontwikkelingen waarvoor een omgevingsvergunning voor een omgevingsplanactiviteit (bouwen en / of gebruik) in afwijking van het omgevingsplan dan wel een wijziging van het omgevingsplan nodig is.

Daarnaast is het beleid toetsingskader bij gebruik van gronden en bouwwerken in brede zin. Hieronder wordt naast bestaand gebruik ook het wijzigen van gebruik verstaan op grond van een gemengde bestemming waarin op grond van het omgevingsplan meerdere functies zijn toegestaan en bouwen waarvoor geen omgevingsvergunning is vereist, zoals thans geregeld in het omgevingsplan² en het Besluit bouwwerken leefomgeving³. Leidend bij het vaststellen of sprake is van voldoende parkeerplaatsen, is het moment van realisatie van het vergunningvrije bouwwerk dan wel het moment van inwerkingtreding van het bestemmingsplan / wijziging omgevingsplan waarin de gemengde bestemming is opgenomen. Bij bestaand gebruik wordt in het geval van een verleende omgevingsvergunning gekeken naar de daarin opgenomen parkeereis en afmetingen van de parkeerplaatsen en of de daarin opgenomen parkeerplaatsen zijn gerealiseerd en in stand gelaten.

aanvullen, wijzigen of schrappen, onderdeel worden van het omgevingsplan in de zin van de Omgevingswet.

³ 2.28 Bbl e.v.

Deze beleidsregel blijft buiten toepassing voor aanvragen die zijn ingediend voor vaststelling van de beleidsregel.

Onder aanvragen worden hier uitsluitend verstaan:

- a. (concept)aanvragen voor de omgevingsplanactiviteit bouwen;
- b. aanvragen (inclusief kansrijke principeverzoeken, conceptverzoeken en interne opdrachten) om een ruimtelijke ontwikkeling waarvoor het bestemmingsplan / omgevingsplan moet worden gewijzigd en daaruit voortvloeiende aanvragen om omgevingsvergunning voor de omgevingsplanactiviteit bouwen;
- c. aanvragen (inclusief kansrijke principeverzoeken, conceptverzoeken en interne opdrachten) om een ruimtelijke ontwikkeling waarvoor met een omgevingsvergunning van het bestemmingsplan / omgevingsplan moet worden afgeweken, en daaruit voortvloeiende aanvragen om omgevingsvergunning voor de omgevingsplanactiviteit bouwen.

In deze gevallen wordt de aanvraag getoetst aan de Beleidsregel Parkeren 2019, tenzij de Beleidsregels Parkeren 2024 in het voordeel van de aanvrager uitpakken.

1.4 CROW-publicaties 291 en 381, ASVV2021 en NEN2443

Bij het opstellen van deze beleidsregel is gebruik gemaakt van de volgende publicaties van kennisinstituten die op nationale schaal toonaangevend zijn voor verschillende onderdelen van het parkeerbeleid:

- ASVV 2012 ‘Aanbevelingen voor verkeersvoorzieningen binnen de bebouwde kom’, CROW - Ede, december 2012 (Hierna: ASVV 2012). Deze omschrijft onder meer maatvoering van parkeervoorzieningen in de openbare ruimte.
- CROW publicatie 381 ‘Toekomstbestendig parkeren - Van parkeercijfers naar parkeernormen’, CROW - Ede, december 2018 (Hierna: CROW-publicatie 381). Hierin staan onder meer nationale

kengetallen voor benodigde parkeerplaatsen voor auto's voor een groot aantal functies en indicatoren voor het bepalen van een parkeerbalans, zoals aanwezigheidspercentages per maatgevend moment van de week.

- CROW publicatie 291 ‘Leidraad fietsparkeren’, CROW - Ede, december 2010 (Hierna: CROW-Publicatie 291) . Hierin staan onder meer fietsparkeer kencijfers voor diverse functies. Tevens zijn standaard maatvoeringen voor fietsparkeer voorzieningen benoemd.
- NEN 2443 ‘Parkeren en stallen van personenauto's op terreinen en in garages’, ICS 91.040.99, maart 2013. Deze beschrijft onder meer maatvoering en dimensionering van parkeerruimte ten opzichte van capaciteit en gebruik van parkeergarages en -terreinen.

1.5 Leeswijzer

In hoofdstuk 2 wordt ingegaan op de systematiek en de totstandkoming van de parkeernormen. Hoofdstuk 3 bevat uitgangspunten voor het bepalen van de parkeerbehoefte. De parkeernormen zoals die voor de gemeente Apeldoorn zijn vastgesteld staan benoemd in bijlage 1 (fiets) en in bijlage 2 (auto).

2 Systematiek parkeernormen

2.1 Inleiding

Bij het hanteren van de parkeernormen is het belangrijk dat deze recht doen aan de plaatselijke situatie. Dit betekent dat binnen de gemeente Apeldoorn verschillende parkeernormen voor dezelfde functie kunnen gelden, afhankelijk van de locatie van de functie.

In deze beleidsregel zijn parkeernormen en uitgangspunten voor het bepalen van de parkeerbehoefte opgenomen. Deze zijn gebaseerd op de kencijfers die het CROW heeft opgesteld. Daarnaast heeft het daadwerkelijke autobezit bij verschillende typen woningen in verschillende wijken van Apeldoorn een rol gespeeld.

In de tabellen met de parkeernormen is de hoogte van deze parkeernormen onder andere aan de hand van de stedelijkheidsgraad en de indeling van de stedelijke gebieden bepaald. Ook wordt gekeken naar het gemiddelde autobezit per huishouden. In dit hoofdstuk wordt de stedelijkheidsgraad en de nadere indeling voor de gemeente Apeldoorn onderbouwd.

2.2 Systematiek fiets

Om de belangrijke plaats die de fiets binnen de gemeente inneemt te onderstrepen, worden in het verkeersbeleid naast normen voor het parkeren van auto's nu ook eisen gesteld aan de parkeerruimte voor fietsen. Er

worden fietsparkeernormen opgenomen voor alle functies in het gehele stedelijke gebied van Apeldoorn. Dit doen we omdat het parkeren van fietsen in de openbare ruimte goed willen faciliteren en organiseren, zodat de drempel om de fiets te nemen zo laag mogelijk wordt. Daarnaast willen we voorkomen dat los gestalde fietsen tot overlast leiden.

Voor parkeernormen voor fietsen baseert de gemeente zich op de CROW-richtlijn "Kencijfers parkeren en verkeersgeneratie". Deze fietsparkeernormen houden ook rekening met het stallen van 'buitenmaatse' fietsen en/of bromfietsen.

Wonen

2.2.1 Toe te passen fietsparkeernormen

Op grond van het Besluit bouwwerken leefomgeving⁴ heeft een woonfunctie een individuele, afsluitbare bergruimte om fietsen of scootmobielen beschermd tegen weer en wind te kunnen opbergen. Deze bergruimte heeft een vloeroppervlakte van ten minste 5 m² en een breedte van ten minste 1,8 m en een hoogte boven de vloer van ten minste 2,3 m. Deze uitgangspunten uit het bouwbesluit gelden bij nieuwe bouwontwikkelingen. Als het gaat om transformatie van panden met een woonfunctie, of een transformatie naar een woonfunctie stellen wij de eis dat de benodigde fietsparkeervoorzieningen worden gerealiseerd.

Als alternatief voor de individuele fietsenbergingen kan ook een gemeenschappelijke fietsenberging worden gerealiseerd. Hierbij stellen wij de voorwaarden dat deze als gelijkwaardig aan een individuele fietsenberging conform het Besluit bouwwerken leefomgeving wordt

⁴ Artikel 4.171 Bbl e.v.

beschouwd. Een aantal aspecten is hierbij van belang: het aantal fietsplekken per woning, de eisen aan de in pandige berging in de woning, de bereikbaarheid en het beheer van de gemeenschappelijke fietsenberging. Als aan de onderstaande eisen wordt voldaan wordt het plan op grond van artikel 1.3 van het Bouwbesluit door de gemeente Apeldoorn als gelijkwaardig beschouwd. Dit sluit overigens niet uit dat ook andere oplossingen mogelijk zijn. Aantal fietsplekken Het aantal fietsplekken per woning moet voldoen aan het onderstaande schema.

Gebruiksoppervlakte woning (m ²)	Aantal plekken in fietsrek	Benodigde interne berging (m ²)
< 50	2	n.v.t.
>50 - < 75	3	2,7
>75 - <100	4	2,7
>100	5	2,7
>125	6	2,7

Tabel 1: aantal fietsplekken per woning in gemeenschappelijke voorziening

Het is toegestaan om dubbele fietsenrekken toe te passen. Er dienen echter wel altijd twee plekken per woning in een laag rek beschikbaar te zijn.

2.2.2 Berging in de woning

Aangezien de toelichting van het Bouwbesluit stelt dat een fietsenberging ook bedoeld is voor het opbergen van spullen, moet er een berging van minimaal 2,7 m² in de woning worden gerealiseerd. Voor deze ruimte geldt dat:

De berging in één ruimte moet worden gerealiseerd.

Binnen het oppervlak van 2,7 m² het oppervlak dat een warmwatertoestel, een ruimteverwarmingstoestel of een andere gebouwgebonden installatie inneemt niet mag worden meegerekend.

2.2.3 Makkelijke bereikbaarheid berging bij woning

Fietsenbergingen conform het eerdere Bouwbesluit werden in de stedelijke omgeving meestal gesitueerd onder het maaiveld, waarbij men lange gangen en meerdere deuren door moet om deze te bereiken. De slechte bereikbaarheid van deze bergingen is vaak reden voor bewoners om hun fietsen buiten te parkeren. Een makkelijker bereikbare gemeenschappelijke fietsenberging is dan een meerwaarde en een compensatie voor het feit dat bewoners geen privé fietsenberging hebben. De makkelijke bereikbaarheid is daarom een voorwaarde voor het toestaan van de gemeenschappelijke fietsenberging. Dit stimuleert ook het gebruik van de fiets.

Werken

Voor de fiets wordt binnen de categorie 'werken' getoetst met behulp van de parkeernorm voor de functie 'kantoren'. Deze fietsparkeernorm kan ook voor meer bedrijfsmatige werkfuncties toegepast worden. Voor arbeidsexternieve bedrijven (weinig werknemers in relatie tot de oppervlakte) is het niet zinvol om fietsparkeernormen op te leggen.

De parkeernormen voor fietsen zijn opgenomen in bijlage 1. Bij initiatieven voor een ruimtelijke ontwikkeling die leidt tot een toenemende parkeerbehoefte worden het aantal nieuw te realiseren fietsparkeerplaatsen aan deze normen getoetst. Hierbij wordt rekening gehouden met al aanwezige fietsparkeerplaatsen. Er kan in beginsel niet worden 'uitgeruild' met autoparkeerplaatsen.

2.3 Systematiek auto

2.3.1 Stedelijkheidsgraad en indeling gebieden

Voor het hanteren van parkeernormen voor auto's spelen stedelijkheidsgraad en de bereikbaarheidskenmerken van de verschillende gebieden binnen de gemeente een belangrijke rol. De kencijfers van het CROW bieden de mogelijkheid om rekening te houden met de mate van stedelijkheid met parkeernormen die hierbij passen.

Het stedelijk gebied van Apeldoorn heeft op dit moment een adressendichtheid van 1.700 adressen per km²⁵. Op basis hiervan wordt voor dit gebied van Apeldoorn de categorie 'sterk stedelijk' gehanteerd. Voor de daarbuiten gelegen dorpen en het buitengebied wordt een lagere stedelijkheidsgraad gehanteerd. In de volgende tabel is een overzicht gegeven van de te hanteren stedelijkheid en worden de gebieden gedefinieerd waarvoor verschillende parkeernormen gelden. Hierbij is rekening gehouden met de nieuwe ontwikkelgebieden in de Binnenstad, de Spoorzone en de Kanaalzone, waarin een fors nieuw hoogstedelijk programma wordt gerealiseerd.

Stedelijkheidsgraad	Gebied	
Sterk stedelijk	Centrumgebied	-Binnenstad -Spoorzone -Kanaalzone ten zuiden en noorden van de binnenstad
	Rest Apeldoorn	- Rest Apeldoorn (incl. Ugchelen), inclusief de nieuwe Stadsrand Zuid.
Weinig stedelijk	dorpen	Beekbergen, Lieren, Hoenderloo, Hoog Soeren, Klarenbeek, Loenen, Uddel
	Buitengebied	buitengebied Apeldoorn

** Tabel 2: Stedelijkheidsgraad en indeling gebieden*

De begrenzing van de gebieden van het Centrumgebied Apeldoorn is op een kaart aangeduid in bijlage 3

2.3.2 Toe te passen parkeernormen

De parkeernormen voor auto's staan per functie, stedelijkheidsgraad en gebied opgenomen in bijlage 2.

De genoemde functies in deze tabel zijn niet onuitputtelijk. Ook is het soms lastig in te schatten onder welke functie een ruimtelijke ontwikkeling valt.

In CROW-publicatie 381 wordt voor sommige functies een nadere toelichting gegeven.

⁵ bron CBS website <http://statline.cbs.nl>, trefwoord woningvoorraad Apeldoorn

Indien een bepaalde functie niet is benoemd of onduidelijk is onder welke functie een ruimtelijke ontwikkeling valt dan dient de initiatiefnemer te onderbouwen wat de verwachte parkeerbehoefte is. De gemeente Apeldoorn bepaalt op basis daarvan nader welke norm(en) van toepassing is (zijn).

2.3.3 Bandbreedte

Zoals aangegeven heeft de publicatie 381 'Toekomstbestendig parkeren - Van parkeercijfers naar parkeernormen', uitgegeven door het CROW, als basis gediend voor onze parkeernormen. Publicatie 381 hanteert een bandbreedte in de parkeerkcijfers. Apeldoorn kiest er voor om de *gemiddelde* CROW-parkeerkcijfers als uitgangspunt te hanteren voor de parkeernormen. Het resultaat is in de tabel met parkeernormen opgenomen in bijlage 2.

2.3.4 Parkeernorm voor verschillende typen woningen

We kiezen bij de parkeernormen voor woningen om aan te sluiten op de type woningen en de kengetallen zoals gehanteerd door het CROW en niet meer te kiezen voor onze eigen differentiatiecriteria gebaseerd op grootte van de woning. De parkeervraag van een groot appartement is immers anders dan die van een vrijstaande woning met eigen oprit, terwijl de komende jaren juist veel appartementen worden gebouwd.

3 Parkeerbehoefte-berekening

3.1 Parkeren op eigen terrein

Uitgangspunt is altijd dat de voor een ontwikkeling benodigde parkeerplaatsen (parkeerbehoefte) op eigen terrein worden gerealiseerd. Dit kan zijn in, op of onder het gebouw, dan wel op of onder het onbebouwde terrein dat bij dat gebouw behoort.

Met eigen terrein wordt bedoeld het gehele grondgebied of plangebied waarop het initiatief ziet. Bij de realisatie van bijvoorbeeld nieuwbouwwijken wordt het hele plangebied als het te ontwikkelen gebied beschouwd. Als het te ontwikkelen gebied qua parkeren voor een bepaald project of ruimtelijke ontwikkeling ruimer kan worden opgevat dan het eigen, private perceel zal dat in het betreffende bestemmingsplan of de betreffende omgevingsvergunning voor dat project of die ontwikkeling worden aangegeven en gemotiveerd. Dit biedt ook de mogelijkheid om een deel van de parkeerbehoefte volgens de parkeernormen geconcentreerd aan de rand van het gebied te realiseren. Daarbij moeten parkeerplaatsen voor bezoekers toegankelijk zijn, zodat de uitwisseling van parkeerplaatsen tussen bezoekers met verschillende bestemmingen in het te ontwikkelen gebied gewaarborgd is.

3.2 Parkeren buiten het eigen terrein

Als het op eigen terrein niet of niet geheel mogelijk is de benodigde parkeerplaatsen te realiseren, of bij ontwikkelingen die zijn gelegen in het voetgangersgebied, verwachten we dat de initiatiefnemer met een

alternatieve oplossing komt om aan de parkeerbehoefte te voldoen. Bij de beoordeling van dit alternatief wordt ook getoetst of sprake is van een evenwichtige toedeling van functies aan locaties. Voorwaarde is dat de parkeerplaatsen op een gemotiveerd acceptabele loopafstand van de ontwikkeling worden gerealiseerd en niet leiden tot verkeers- en/of parkeerproblemen in de openbare ruimte. Gedacht kan worden aan de volgende alternatieven:

Kopen of huren van nabijgelegen parkeerruimte of andere mobiliteitsvoorziening

Een eerste alternatief is om ten behoeve van het initiatief elders parkeerruimte voor onbepaalde tijd te kopen of te huren. Door het overleggen van een koopovereenkomst of een huurcontract voor onbepaalde tijd kan het aantal aan te leggen parkeerplaatsen op eigen terrein neerwaarts worden bijgesteld. Het gebruik van de gronden als parkeerplaats moet uiteraard in overeenstemming zijn met het bestemmingsplan. Wanneer hiervan geen sprake is zal een nadere afweging plaatsvinden over de ruimtelijke aanvaardbaarheid van de parkeerplaatsen. De parkeerplaatsen worden op kosten van de initiatiefnemer aangelegd. Ook kunnen nadere afspraken worden gemaakt over het onderbrengen om parkeergelegenheid te realiseren in een mobiliteitshub bij de gebiedsontwikkelingen.

Parkeren in nabijgelegen openbare ruimte

Pas als voorgaand alternatief geen soelaas biedt, kan voor de gebieden gelegen buiten de Binnenstad, Spoorzone en Kanaalzone onderzocht worden of de benodigde parkeerbehoefte binnen een redelijke loopafstand in de openbare ruimte kan worden gecompenseerd. Dit kan door gebruik te maken van bestaande parkeerplaatsen of door het aanleggen van nieuwe

parkeerplaatsen in de openbare ruimte. Er is dan geen sprake van een noodzakelijke afkoop van parkeerplaatsen, omdat de ruimte in het gebied reeds beschikbaar is.

Bij het gebruik maken van bestaande parkeerplaatsen in de openbare ruimte zal de initiatiefnemer door middel van verkeerskundig onderzoek moeten aantonen dat er voldoende vrije parkeerplaatsen in de omgeving zijn om de parkeerbehoefte van de ruimtelijke ontwikkeling op te vangen zonder dat de parkeerdruk op de omgeving toeneemt tot meer dan 85%. Er ontstaat geen exclusief gebruiksrecht op de parkeerplaatsen, ze blijven openbaar.

Bij het aanleggen van parkeerplaatsen in de openbare ruimte is voorwaarde dat de gemeente deze gronden niet voor andere doeleinden wil gebruiken. Het gebruik van de gronden als parkeerplaats moet in overeenstemming zijn met het omgevingsplan (van rechtswege). Wanneer dit niet het geval is, vindt een afweging plaats over de ruimtelijke aanvaardbaarheid van de aan te leggen parkeerplaatsen. De gemeente legt de parkeerplaatsen op kosten van de initiatiefnemer aan. In het Centrumgebied wordt sterk ingezet op goede voorzieningen voor lopen. Hiervoor rekenen we in het Centrumgebied met een acceptabele loopafstand van circa 400 meter.

Voorbeeldberekening:

Bij het realiseren van sociale huurappartementen in de binnenstad bedraagt de parkeernorm 0.6pp/woning. Het bezoekersaandeel hiervan bedraagt 0.25pp/woning. Dit bezoekersaandeel wordt in de binnenstad opgevangen in de bestaande parkeervoorzieningen, hierin hoeft de ontwikkeling niet te voorzien. Voor de bewoners moet $0.6 - 0.25 = 0.35pp$ per woning worden gerealiseerd.

Bij het realiseren van eenzelfde woning in de Kanaalzone moet per woning 0.6pp worden gerealiseerd, dus inclusief het bezoekersparkeren.

3.3 Parkeren in het Centrumgebied: de Binnenstad

In paragraaf 3.2 zijn een aantal alternatieve oplossingen beschreven als het niet lukt de parkeerbehoefte op eigen terrein op te vangen. Binnen het centrumgebied geldt voor de Binnenstad daarnaast het volgende alternatief. Als de parkeerbehoefte van de ontwikkeling redelijkerwijs binnen acceptabele loopafstanden (ca. 400 meter) kan worden overgenomen in een bestaande gemeentelijke parkeervoorziening, en hierin structureel capaciteit beschikbaar is, dan kan worden verzocht om de parkeerbehoefte over te dragen aan de gemeente tegen betaling van een afkoopsom van €12.000,- per parkeerplaats (peildatum 2024), met jaarlijkse indexering. De gemeente investeert vanuit deze middelen om de beschikbare parkeercapaciteit af te stemmen op de totale parkeervraag en om het aanbod van voldoende parkeervoorzieningen op peil te houden. Bovenstaande geldt voor de functie wonen in de binnenstad niet voor het bezoekersdeel van de parkeereis. Het bezoekersdeel van de parkeernorm hoeft bij woonontwikkelingen in de binnenstad niet te worden gerealiseerd (hiervoor wordt geen afkoopsom in rekening gebracht). Bezoekers van bewoners kunnen in de binnenstad parkeren in de bestaande gebouwde parkeervoorzieningen, in de avonden is er parkeerruimte beschikbaar omdat deze op dat moment niet of slechts in geringe mate wordt gebruikt door de doelgroepen 'werkers' en 'bezoekers van winkels'.

3.4 Stimuleren vernieuwing door een Mobiliteitscorrectie

In de omgevingsvisie is aangegeven dat wij bij de opgave die we hebben in de Binnenstad, Spoorzone en de Kanaalzone meer gaan sturen op de inzet van duurzame mobiliteitsalternatieven. Dit past ook bij de trend van een groeiend aanbod en gebruik van deelmobiliteit. Deze vorm van mobiliteit moet dan wel laagdrempelig en betaalbaar beschikbaar zijn. Uit onderzoek blijkt dat gebruikers van deelvoertuigen bewuster en vaker kiezen voor andere vervoerswijzen dan de auto voor hun verplaatsingen. Door te sturen op deze vorm van mobiliteit maken wij de binnenstedelijke ontwikkelingen minder autoafhankelijk.

Hierdoor stimuleren wij dat bij ruimtelijke ontwikkelingen in de gemeente Apeldoorn alternatieve mobiliteitsconcepten worden uitgewerkt en geborgd. Hierdoor wordt het mogelijk een correctie tot 20% toe te passen op de benodigde parkeereis. Deze correctie kan worden toegepast indien is aangetoond dat het autobezit vanwege de aanwezigheid van deelmobiliteit in het te ontwikkelen gebied zorgt en zal blijven zorgen voor een blijvende vermindering van (geparkeerde) auto's met eenzelfde percentage. Primair is de ontwikkelende partij verantwoordelijk voor de organisatie en implementatie van deelmobiliteit bij ruimtelijke ontwikkelingen. Wij stellen daarbij als eis dat het aanbod van deelmobiliteit voor bewoners duurzaam, laagdrempelig en (financieel) aantrekkelijk is om te gebruiken. Daarnaast moet deelmobiliteit blijvend worden geborgd bij de ontwikkelingen.

Deze reductie van 20% op de parkeereis is gebaseerd op de inzet van (waar mogelijk elektrische) deelmobiliteit, waarbij 1 deelauto 5 reguliere auto's vervangt. Ook in overige delen van de stad, buiten de Binnenstad, Spoorzone

en Kanaalzone, is een correctie op basis van mobiliteitsalternatieven mogelijk. In alle gevallen wordt gekeken in hoeverre het gebruik van deze alternatieven realistisch (haalbaar) is en gebaseerd kan worden op een navolgbaar uitgangspunt. Tevens moet worden aangegeven op welke manier is geborgd dat er geen overlast plaatsvindt naar de omgeving rond de ontwikkeling.

De correctie wordt alleen toegepast op de parkeereis van bewoners en geldt dus niet voor het bezoekersgedeelte van de parkeereis. De initiatiefnemer moet aantonen dat een (gedeeltelijk) andere invulling van mobiliteit past bij de beoogde doelgroep. Daarvoor dient hij een mobiliteitsplan in te dienen, waarin voorgaande wordt onderbouwd, en wordt onderbouwd in hoeverre deelmobiliteit wordt toegepast en wordt toegespitst op de *toekomstige doelgroepen en hoe dit wordt geborgd in de jaren na oplevering*. De afspraken worden vastgelegd in de anterieure overeenkomsten en geborgd in het omgevingsplan of bij verlening van de omgevingsvergunning.

3.5 Correctie parkeeroplossingen op eigen terrein

Parkeerplaatsen op eigen terrein worden in de praktijk niet altijd volledig benut. Daarom wordt bij de berekening van de parkeereis bij de functie 'wonen' (in de gehele gemeente) een correctiefactor toegepast die afhankelijk is van het type parkeervoorziening dat wordt gerealiseerd. In de onderstaande tabel hieronder wordt aangegeven hoe verschillende parkeervoorzieningen in de parkeerberekening worden meegerekend.

Type voorziening	Theoretisch aantal PP	Berekening aantal PP
Enkele oprit zonder garage of carport	1	1
Lange oprit zonder garage of oprit	2	1,5
Dubbele oprit zonder garage*	2	2
Garage zonder oprit	1	0
Garagebox (niet bij de woning)	1	0
Garage met enkele oprit	2	1
Garage met lange oprit	3	1,7
Garage met dubbele oprit*	3	2

Tabel 3: telling parkeervoorzieningen in parkeerberekening

*Parkeerplaatsen zijn separaat van elkaar te gebruiken

3.6 Autovrije complexen

Een initiatiefnemer mag in gereguleerd parkeergebied voor autovrije complexen -met 20 of meer appartementen- afwijken van de vastgestelde parkeernorm, onder voorwaarde dat de (toekomstige) gebruikers (=bewoners en ondernemers) niet worden gefaciliteerd in de openbare ruimte.

Binnen het vergunningengebied kan dit door het betreffende gebied uit te sluiten van parkeerrechten door middel van een gemeentelijke vergunning. Bewoners of ondernemers komen hierdoor dan niet in aanmerking voor een gemeentelijke parkeervergunning. In niet gereguleerd parkeergebied is het niet mogelijk om autovrije complexen te realiseren, omdat de kans groot is dat hierdoor parkeerproblemen in de omgeving ontstaan. Hier moet worden voldaan aan de vastgestelde parkeernormen of minstens ruimte worden gereserveerd om op eigen terrein hieraan te kunnen voldoen.

De initiatiefnemer van een autovrij complex dient zich bewust te zijn dat (geheel of gedeeltelijk) wordt gebouwd voor een doelgroep zonder auto. Bij wijziging van het omgevingsplan of de aanvraag van de omgevingsvergunning dient derhalve de marktpotentie, aanvullende mobiliteitsvoorzieningen (waaronder in ieder geval extra fietsvoorzieningen of deelmobiliteit) en wijze waarop hierover met de toekomstige doelgroep wordt gecommuniceerd door de ontwikkelaar worden aangetoond. Dit om misverstanden achteraf te voorkomen. Per niet gerealiseerde parkeerplaats moeten minimaal 2 fiets-, of scooterparkeerplaatsen worden gerealiseerd. Dit boven op de al verplichte berging die op grond van het Besluit bouwwerken leefomgeving wordt geëist.

Rond de ontwikkelingen dient parkeerregulering ingesteld te zijn, om uitstraling naar de omgeving te voorkomen.

3.7 Historisch tekort

Bij het berekenen van de parkeerbehoefte wordt in beginsel alleen rekening gehouden met de toename van de parkeerbehoefte als gevolg van het realiseren van het bouwplan dan wel het wijzigen van het gebruik binnen een bestaand gebouw. Een eventueel bestaand tekort, ook wel historisch tekort genoemd, kan als regel dan buiten beschouwing worden gelaten. Bij volledige nieuwbouw vervalt het historische tekort.

3.8 Dubbelgebruik van de parkeerplaatsen

Bij sommige bouwplannen of ruimtelijke ontwikkelingen is sprake van verschillende functies binnen hetzelfde (omgevings)plan. Wanneer voor alle voorzieningen de volledige parkeerbehoefte moet worden gerealiseerd, kan dit leiden tot onnodig ruimtebeslag voor parkeren. Vanuit duurzaam ruimtegebruik en de parkeerkwaliteit is dit ook niet nodig. Verschillende

functies hebben vaak een piek in de behoefte op verschillende momenten in de dag en/of week. Parkeerplaatsen kunnen dus gebruikt worden voor meerdere voorzieningen: dubbelgebruik. Dit leidt tot een efficiëntere benutting van de parkeercapaciteit.

Door het opstellen van een zogenaamde parkeerbalans kan de mate van (mogelijk) dubbelgebruik worden berekend. Indien in één (bouw)initiatief of ruimtelijke ontwikkeling meerdere functies worden gecombineerd dan wordt voor de berekening van de parkeernorm rekening gehouden met de in de bijlage 4 vermelde aanwezigheidspercentages. In de parkeerbalans wordt op basis van de gebruikelijke peilmomenten het 'maatgevend moment' bepaald. Dat is het peilmoment waarop de parkeerbehoefte per saldo het hoogst is. Realisatie van parkeerruimte dient op basis van de aantallen op het maatgevend moment plaats te vinden. Hierbij geldt dat parkeerplaatsen niet individueel worden toegekend aan specifieke adressen.

3.9 Afronding

Bij de berekening wordt aan het eind van de berekeningen het aantal benodigde parkeerplaatsen afgerond naar het dichtstbijzijnde gehele getal.

3.10 Kwaliteit parkeerplaatsen

Van belang is dat de parkeerplaatsen aan een minimale maatvoering voldoen. Bij te smalle parkeervakken bijvoorbeeld zal het aantal te benutten parkeerplaatsen in de praktijk minder zijn, omdat auto's dan op twee parkeerplaatsen parkeren in plaats van op één.

Parkeerplaatsen op openbaar terrein

Uitgangspunt bij nieuwe ontwikkelingen is dat de maatvoering van parkeerplaatsen die worden aangelegd op de openbare weg, voldoet aan de

eisen die staan vermeld in het ASVV 2021 'Aanbevelingen voor verkeersvoorzieningen binnen de bebouwde kom', CROW - Ede, 2021.

Parkeerplaatsen op particulier terrein

Uitgangspunt bij nieuwe ontwikkelingen is dat de maatvoering van parkeerplaatsen op particulier terrein, waaronder die in garage(boxen) op dat terrein voldoen aan de eisen die hieraan worden gesteld in de NEN 2443 'Parkeren en stallen van personenauto's op terreinen en in garages', ICS 91.040.99, Maart 2013.

3.11 Laden & lossen

Indien een initiatief aanleiding geeft tot een te verwachten behoefte aan ruimte voor het laden of lossen van goederen, moet in deze behoefte in voldoende mate zijn voorzien. In principe dient het laden en lossen op eigen terrein plaats te vinden.

3.12 Afwijkingsbevoegdheid parkeren - hardheidsclausule

3.12.1 Hardheidsclausule

Het bestuursorgaan handelt overeenkomstig deze beleidsregel, tenzij dat voor een of meer belanghebbenden gevolgen zou hebben die wegens bijzondere omstandigheden onevenredig zijn in verhouding tot de met de beleidsregel te dienen doelen (artikel 4:84 Algemene wet bestuursrecht).

Het college van burgemeester en wethouders kan in dit soort gevallen en in het geval van een bijzonder gemeentelijk belang en passend binnen de doelstellingen zoals in de Omgevingsvisie Woest aantrekkelijk Apeldoorn vastgesteld, besluiten om met een omgevingsvergunning af te wijken van deze beleidsregel en de parkeerregeling in het omgevingsplan (van rechtswege).

Ook de raad kan in het geval een ontwikkeling mogelijk wordt gemaakt in dit soort gevallen afwijken van deze beleidsregel.

3.12.2 Voorwaarde voor afwijken

Afwijken is alleen mogelijk als naar het oordeel van het college van burgemeester en wethouders of de raad geen onevenredige belemmeringen voor omliggende functies ontstaan en voldaan wordt aan een evenwichtige toedeling van functies aan locaties.

Het is mogelijk dat een planontwikkeling gerealiseerd wordt, zonder dat aan de parkeernorm wordt voldaan. Tevens kan het college van burgemeester en wethouders besluiten af te zien van de afkoop van de parkeerbijdrage.

In gebieden waar parkeerregulering geldt, kunnen bewoners dan geen parkeervergunning en een bezoekersvergunning aanvragen. Zij kunnen dan, indien zij dat willen, een abonnement in een parkeergarage afsluiten.

Bijlagen

Bijlage 1 - Parkeernormen Fiets

	Centrumgebied	Rest Gem. Apeldoorn	eenheid
Fietsparkeernormen kantoren			
Kantoor, personeel	1,7	nvt	100 m2 bvo
Kantoor met balie, bezoekers	5,0	nvt	100 m2 bvo
Horeca en verblijfsrecreatie			
Fastfoodrestaurant	29,0	nvt	100 m2 bvo
Restaurant (eenvoudig)	18,0	nvt	100 m2 bvo
Restaurant (luke)	4,0	nvt	100 m2 bvo
Fietsparkeernormen onderwijs			
Basisschool < 250 leerlingen	4,3	4,3	10 leerlingen
Basisschool 250 - 500 leerlingen	5,0	5,0	10 leerlingen
Basisschool >500 leerlingen	6,2	6,2	10 leerlingen
Basisschool medewerkers	0,4	0,4	10 leerlingen
Middelbare school (leerlingen)	14,0	14,0	100 m2 bvo
Middelbare school (medewerkers)	0,6	0,4	100 m2 bvo
ROC (leerlingen)	12,0	12,0	100 m2 bvo
ROC (medewerkers)	0,9	0,9	100 m2 bvo
Winkelen en boodschappen doen			
Winkelcentrum binnen bebouwde kom	2,7	2,7	100 m2 bvo
Supermarkt binnen bebouwde kom	2,9	2,9	100 m2 bvo
Bouwmart binnen bebouwde kom	0,3	0,3	100 m2 bvo
Gezondheidszorg en maatsch. voorzieningen			
Apotheek (bezoekers)	7,0	nvt	locatie
Apotheek (personeel)	4,0	nvt	locatie
Gezondheidscentrum (bezoekers)	1,3	nvt	100 m2 bvo
Gezondheidscentrum (medewerkers)	0,4	nvt	100 m2 bvo
kerk/moskee	40,0	nvt	100 zitplaatsen
Sport, cultuur en ontspanning			
Bibliotheek	3,0	nvt	100 m2 bvo
Museum	0,9	nvt	100 m2 bvo
Bioscoop (per 100m2 bvo)	7,8	nvt	100 m2 bvo
Theater/schouwburg	24,0	nvt	100 zitplaatsen
Fitness	5,0	nvt	100 m2 bvo
Sportzaal	4,0	nvt	100 m2 bvo
Stedelijk evenement	32,0	nvt	100 m2 bvo

Bijlage 2 -Parkeernormen Auto

CROW stedelijkheidsgraad Zones gemeente Apeldoorn Locaties per zone	Sterk stedelijk		Weinig stedelijk		Aandeel bezoek
	BSK Gebied binnen centrumring Apeldoorn + Spoorzone en Kanaalzone	Rest Apeldoorn Rest bebouwde kom Apeldoorn en Ughchelen	Dorpen Bebouwde kom van Beekbergen, Lieren, Hoenderloo, Uddel, Klarenbeek, Loenen, Hoog Soeren	Buitengebied Gebied buiten stads- en dorpskernen	
	aantal	aantal	aantal	aantal	

Hoofdgroep wonen					
<i>Norm per wooneenheid</i>					
Vrijstaande woning (koopwoning)	1,2	1,5	1,5	1,5	0,25 pp
2 onder een kapwoning (koopwoning)	1,1	1,5	1,5	1,5	0,25 pp
rijwoning (koopwoning)	1,2	1,5	1,5	1,5	0,25 pp
rijwoning (particuliere huurwoning)**	1,1	1,5	1,5	1,5	0,25 pp
rijwoning (sociale huurwoning)*	0,9	1,5	1,5	1,5	0,25 pp
appartement (koop, duur)	1,0	1,5	1,5	1,5	0,25 pp
appartement (koop, middenduur)	0,9	1,5	1,5	1,5	0,25 pp
appartement (koop, goedkoop)	0,8	1,2	1,2	1,2	0,25 pp
appartement (particuliere huurwoning)**	0,9	1,2	1,2	1,2	0,25 pp
appartement (sociale huurwoning)*	0,6	0,9	0,9	0,9	0,25 pp
Kleine woning / appartement (max 50m2 GO)	0,5	0,6	0,7	0,7	0,25 pp
Studentenwoning***	0,2	0,2	0,2	0,2	0,05 pp

*sociale huurwoning wordt gedefinieerd als een woning met een huur onder de huurtoeslaggrens

**particuliere huurwoning wordt gedefinieerd als woning met een huurprijs boven de huurtoeslaggrens

***woning die wordt verhuurd aan studenten door een studentenhuusvester

Hoofdgroep werken					
<i>Norm per 100 m2 BVO tenzij anders vermeld</i>					
Kantoor (zonder baliefunctie)	1,2	1,7	1,9	2,6	5%
Commerciële dienstverlening (kantoor met baliefunctie)	1,6	2,3	2,5	3,6	20%
Bedrijf arbeidsintensief / bezoekersextensief (industrie, laboratorium, werkplaats)	1,4	2,2	1,6	2,4	5%
Bedrijf arbeidsextensief / bezoekersextensief (loods, opslag, transportbedrijf)	0,7	1,1	0,7	1,1	5%
Bedrijfsverzamelgebouw	1,1	1,6	1,4	2,0	ntb

Hoofdgroep winkelen en boodschappen					
<i>Norm per 100 m2 BVO tenzij anders vermeld</i>					
Buurtsupermarkt (<600 m2 wvo)	1,9	3,4	2,3	ntb	89%
Fullservice supermarkt	3,3	5,2	3,4	ntb	93%
Grote of 'XL' supermarkt (>2.500 m2 wvo)	5,9	7,7	6,6	ntb	84%
Groothandel specialist	ntb	5,9	ntb	ntb	80%
Groothandel algemeen	ntb	6,4	ntb	ntb	80%
Binnenstad / centrumvoorzieningen	3,9	ntb	ntb	ntb	99%
Buurt- en dorpscentrum	ntb	3,7	3,7	ntb	72%
Wijkcentrum (gemiddeld)	ntb	5,1	ntb	ntb	79%
Stadsdeelcentrum	ntb	6,3	ntb	ntb	85%
Weekmarkt (per m1 kraam)	0,2	0,2	0,2	ntb	85%
Kringloopwinkel	ntb	1,7	ntb	2,3	89%
Bruin- en witgoedzaken	3,7	7,4	4,1	9,3	92%
Woonwarenhuis/woonwinkel	1,2	1,7	1,3	2,0	91%
Woonwarenhuis (zeer groot)	ntb	4,8	ntb	5,2	95%
Meubelboulevard/woonboulevard	ntb	2,3	ntb	ntb	93%
Winkelboulevard	ntb	4,0	ntb	ntb	94%
Outletcentrum	ntb	9,6	ntb	10,4	94%
Bouwmarkt	ntb	2,3	ntb	2,5	87%
Tuincentrum (incl. buitenruimte)	ntb	2,6	ntb	2,9	89%
Groencentrum (incl. buitenruimte)	ntb	2,6	ntb	2,9	89%

Hoofdgroep sport , cultuur en ontspanning					
<i>Norm per 100 m2 BVO tenzij anders vermeld</i>					
Bibliotheek	0,5	1,1	0,5	1,4	97%
Museum	0,6	1,0	0,6	ntb	95%
Bioscoop	3,2	11,0	3,2	13,7	94%
Filmtheater/filmhuis	2,6	7,7	2,6	9,9	97%
Theater/schouwburg	7,3	9,8	7,4	12,0	87%
Musicaltheater	2,9	3,9	2,9	5,1	86%
Casino	5,7	6,5	5,7	8,0	86%
Bowlingcentrum (per bowlingbaan)	1,6	2,8	1,6	2,8	89%
Biljart-/snookercentrum (per tafel)	0,9	1,4	0,9	1,8	87%
Dansstudio	1,5	5,4	1,6	7,4	93%
Fitnessstudio/sportschool	1,4	4,7	1,4	6,5	87%
Fitnesscentrum	1,7	6,2	1,7	7,4	90%
Wellnesscentrum (thermen, kuurcentrum, beautycentrum)	ntb	9,3	ntb	10,3	99%
Sauna, hammam	2,5	6,6	2,5	7,3	99%
Sporthal	1,5	2,7	1,6	3,5	96%
Sportzaal	1,1	2,7	1,2	3,6	94%
Tennishal	0,3	0,5	0,3	0,5	87%
Squashhal	1,6	2,7	1,6	3,2	84%
zwembad overdekt	ntb	11,5*	ntb	13,3*	97%
zwembad openlucht	ntb	12,9*	ntb	15,8*	99%
sportveld (per hectare netto terrein)	20,0	20,0	20,0	20,0	95%
stadion (per zitplaats)	0,1	0,1	0,1	ntb	99%
Kunstijsbaan (kleiner dan 400 m)	1,2	1,7	1,3	2,1	98%
Kunstijsbaan (400 m)	ntb	2,4	ntb	2,8	98%
jachthaven (per ligplaats)	0,6	0,6	0,6	0,6	
golf oefencentrum (per centrum)	ntb	50,7	ntb	56,2	93%
golfbaan (per 18 holes, 60ha)	ntb	95,6	ntb	118,3	98%
Indoorspeeltuin (kinderspeelhal), gemiddeld en kleiner	2,9	4,4	3,1	5,1	97%
Indoorspeeltuin (kinderspeelhal), groot	3,5	5,1	3,7	6,1	98%
Indoorspeeltuin (kinderspeelhal), zeer groot	3,7	5,5	4,0	6,4	98%
manege (paardenhouderij) (per box)	ntb	ntb	ntb	0,4	90%
dierenpark	8,0	8,0	8,0	8,0	99%
attractie- en pretpark	8,0	8,0	8,0	8,0	99%
volkstuint	ntb	1,4	ntb	1,6	100%

*per 100 m2 bassin

Hoofdgroep horeca en (verblijfs)recreatie					
<i>Norm per 100 m2 BVO tenzij anders vermeld</i>					
Camping (kampeerterrein) (per standplaats)	ntb	ntb	ntb	1,2	90%
Bungalowpark (per bungalow)	ntb	1,6	ntb	2,1	91%
1* Hotel (per 10 kamers)	0,4	2,3	0,4	4,5	77%
2* Hotel (per 10 kamers)	1,4	3,9	1,5	6,3	80%
3* Hotel (per 10 kamers)	2,0	4,7	2,2	6,8	77%
4* Hotel (per 10 kamers)	3,2	6,8	3,5	9,0	73%
5* Hotel (per 10 kamers)	5,0	10,1	5,5	12,6	65%
Café/bar/cafeteria	5,0	6,0	6,0	ntb	80%
Restaurant	9,0	13,0	11,0	ntb	90%
Discotheek	6,1	18,4	6,9	20,8	99%
Evenementenhallen/beursgebouw/congresgebouw	4,0	7,5	5,5	ntb	99%

Hoofdgroep gezondheidszorg en (sociale) voorzieningen					
<i>Norm per 100 m2 BVO tenzij anders vermeld</i>					
Huisartsenpraktijk (per behandelkamer)	2,1	3,0	2,3	3,3	57%
Apotheek	2,3	3,2	2,5	ntb	45%
Fysiotherapiepraktijk (per behandelkamer)	1,3	1,8	1,4	2,0	57%
Consultatiebureau (per behandelkamer)	1,3	1,9	1,5	2,2	50%
Consultatiebureau voor ouderen (per behandelkamer)	1,3	1,9	1,3	2,2	38%
Tandartsenpraktijk (per behandelkamer)	1,6	2,4	1,7	2,7	47%
Gezondheidscentrum (per behandelkamer)	1,6	2,2	1,7	2,5	55%
Ziekenhuis	1,4	1,7	1,5	2,0	29%
Crematorium (per (deels) gelijktijdige plechtigheid)	ntb	30,1	ntb	30,1	99%
Begraafplaats (per (deels) gelijktijdige plechtigheid)	ntb	31,6	ntb	31,6	97%
Penitentiaire inrichting (per 10 cellen)	1,7	3,3	1,7	3,7	37%
Religiegebouw (per zitplaats)	0,2	0,2	0,2	ntb	60%
Verpleeg- en verzorgingstehuis (per wooneenheid)	0,6	0,6	0,6	ntb	60%

Hoofdgroep onderwijs						
<i>Norm per 100 m2 BVO tenzij anders vermeld</i>						
0%	Kinderdagverblijf (crèche)*	0,9	1,2	1,0	1,5	0%
	Basisonderwijs* (per leslokaal)	0,8	0,8	0,8	0,8	
11%	Middelbare school** (per 100 leerlingen)	3,3	4,3	3,7	4,9	11%
7%	ROC** (per 100 leerlingen)	4,2	5,2	4,8	5,9	7%
72%	Hogeschool** (per 100 studenten)	8,3	9,5	9,4	10,9	72%
48%	Universiteit** (per 100 studenten)	11,7	14,7	13,4	16,8	48%
95%	Avondonderwijs** (per 100 studenten)	4,0	6,0	4,6	10,5	95%

*exclusief halen en brengen

**bezoekers zijn leerlingen / studenten

Bijlage 3 - Centrumgebied Apeldoorn

In het centrumgebied worden de gebieden Binnenstad, Spoorzone en Kanaalzone zoals deze gebieden worden toegepast in deze beleidsregel gedefinieerd zoals aangegeven op onderstaande kaart.

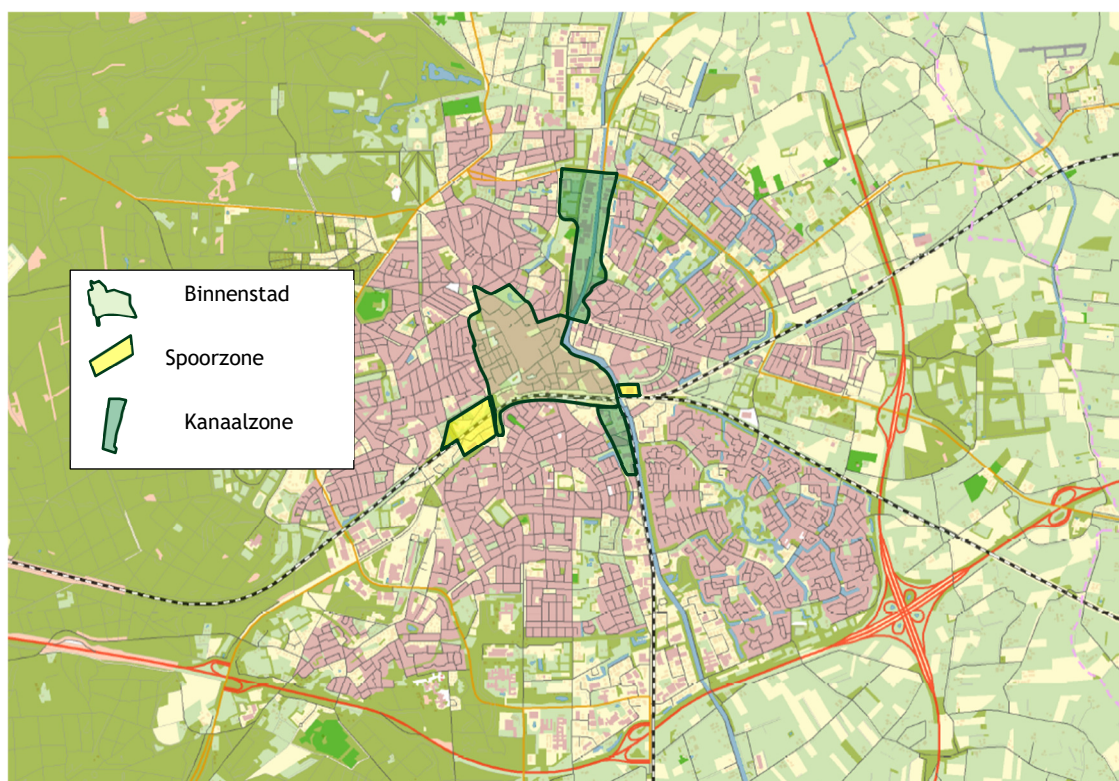

Nb: binnen het gemeentelijke programma Stadmaken kunnen om praktische redenen andere begrenzingen worden gehanteerd tussen de gebieden Binnenstad, Spoorzone en Kanaalzone. Voor het toepassen van de parkeernormen in het centrumgebied heeft dit geen gevolgen.

Bijlage 4 - Aanwezigheidspercentages

In gebieden waar meerdere functies aanwezig zijn, is vaak een gecombineerd gebruik van parkeerplaatsen mogelijk. Dit betekent dan dat niet de som van de vraag naar parkeerplaatsen van de afzonderlijke functies hoeft te worden aangelegd, maar slechts een deel hiervan. Aanwezigheidspercentages geven per periode indicatief de omvang aan van het benodigd aantal parkeerplaatsen bij gecombineerd gebruik (minimaal twee functies). Voor het bepalen van de parkeervraag binnen een ontwikkelgebied worden onderstaande aanwezigheidspercentages gehanteerd.

Tabel Aanwezigheidspercentages (wijzigingen geel gearceerd)

Functie	Werkdag ochtend	Werkdag middag	Werkdag avond	koop- avond	Werkdag nacht	Zaterdag middag	Zaterdag avond	Zondag middag
Woningen bewoners	50%	50%	90%	80%	100%	60%	80%	70%
Woningen bezoekers	10%	20%	80%	70%	0%	60%	80%	70%
Kantoren/bedrijven	100%	100%	5%	5%	0%	0%	0%	0%
Commerciële dienstverlening	100%	100%	5%	75%	0%	0%	0%	0%
Detailhandel	30%	60%	10%	75%	0%	100%	0%	0%
Grootschalige detailhandel	30%	60%	70%	80%	0%	100%	0%	0%
Supermarkt	30%	60%	40%	80%	0%	100%	40%	0%
Sportfuncties binnen	50%	50%	100%	100%	0%	100%	100%	75%
Sportfuncties buiten	25%	25%	50%	50%	0%	100%	25%	100%
Bioscoop/theater/podium/enz.	5%	25%	90%	90%	0%	40%	100%	40%
Sociaal medisch: arts/ maatschap/therapeut/ consultatiebureau	100%	75%	10%	10%	0%	10%	10%	10%
Verpleeghuis/verzorgingstehuis/ aanleunwoning/verzorgingsflat	100%	100%	50%	50%	25%	100%	100%	100%
Ziekenhuis patiënten inclusief bezoekers	60%	100%	60%	60%	5%	60%	60%	60%
Ziekenhuis medewerkers	75%	100%	40%	40%	25%	40%	40%	40%
Dagonderwijs	100%	100%	0%	0%	0%	0%	0%	0%
Avondonderwijs	0%	0%	100%	100%	0%	0%	0%	0%

Bijlage 8 Procedureschema

Ontwerpplan ter inzage	11-12-2025 - 21-01-2026
Vaststelling door gemeenteraad	
Terinzagelegging vastgesteld plan	

