

**Notitie 'Ladder voor duurzame verstedelijking'
Wapserveen, W.Dassenstraat (Woningbouw)**

1. Inleiding

De voorliggende notitie 'Ladder voor duurzame verstedelijking' heeft betrekking op een woningbouwontwikkeling van 13 woningen aan de W. Dassenstraat in het noordoosten van Wapserveen. De ontwikkeling wordt planologisch mogelijk gemaakt door een wijziging van het omgevingsplan. Vanuit het ruimtelijk spoor is toetsing aan de 'Ladder voor duurzame verstedelijking' benodigd.

2. Ladder voor duurzame verstedelijking

De Ladder is geïntroduceerd in de voorloper van de NOVI: de Structuurvisie voor Infrastructuur en Ruimte (SVIR) en is per 1 oktober 2012 als motiveringseis in het Besluit ruimtelijke ordening (Bro) opgenomen. Op 1 juli 2017 is de Ladder in het Bro gewijzigd. Aanleiding voor de wijziging waren de in de praktijk gesignaleerde knelpunten bij de uitvoering van de Ladder en de wens om te komen tot een vereenvoudigd en geoptimaliseerd instrument. De Ladder is beleidsneutraal vanuit het Bro omgezet naar de Omgevingswet en is sinds 1 januari 2024 opgenomen in het Besluit kwaliteit leefomgeving (Bkl).

De Ladder is een instructieregel die is opgesteld met het oog op het belang van zorgvuldig ruimtegebruik en het tegengaan van leegstand (5.129g lid 2 Bkl). De ladder is van toepassing op een nieuwe stedelijke ontwikkeling. Bij nieuwe stedelijke ontwikkelingen wordt beoordeeld of er echt behoefte is aan die stedelijke ontwikkeling en of rekening is gehouden met de mogelijkheden om binnen het stedelijk gebied of binnen het stedelijk groen aan de rand van de bebouwing van stedelijk gebied in die behoefte te voorzien. De instructieregel regelt dat bij een wijziging van het omgevingsplan voor een nieuwe stedelijke ontwikkeling toepassing van de Ladder is vereist.

Er zijn inmiddels meerdere gerechtelijke uitspraken geweest over het begrip 'stedelijke ontwikkeling'. Uit Afdelingsjurisprudentie blijkt dat de vraag wanneer sprake is van een nieuwe stedelijke ontwikkeling in grote mate casuïstisch wordt beantwoord. Zo heeft de Afdeling uitgemaakt dat de bouw van 11 woningen niet als stedelijke ontwikkeling wordt gezien (ABRvS 16 september 2015;ECLI:NL:RVS:2015:2921).

3. Gewenste ontwikkeling

Om te blijven voorzien in de woningbehoefte voor starters is de gemeente Westerveld voornemens een kleinschalige woonbuurt te realiseren op de locatie van het huidige speelveldje in het noordoostelijke deel van Wapserveen. Het plan voorziet in de bouw van 13 grondgebonden woningen, inclusief bergingen. Het woningbouwprogramma bestaat uit 12 rijwoningen en één vrijstaande woning. In afbeelding 1 is een situatietekening voor de woningbouwontwikkeling opgenomen.



Afbeelding 1 Situatietekening woningbouwontwikkeling aan de W. Dassenstraat (bron: Gemeente Westerveld)

Gelet op de hoeveelheid te realiseren woningen, is er sprake van een nieuwe stedelijke ontwikkeling. Toetsing aan de ladder voor duurzame verstedelijking is daarmee noodzakelijk. Hierna wordt de ontwikkeling getoetst aan de Ladder.

4. Toetsing van de ontwikkeling aan de Ladder

Teneinde een ontwikkeling adequaat te kunnen toetsen aan de ladder is het noodzakelijk inzicht te geven in de begrippen 'stedelijk gebied' en een 'stedelijke ontwikkeling'.

Stedelijk gebied: Op grond van een omgevingsplan of een omgevingsvergunning voor een buitenplanse omgevingsplanactiviteit toegelaten stedenbouwkundig samenstel van bebouwing voor wonen, dienstverlening, bedrijvigheid, detailhandel en horeca, en de daarbij behorende openbare of sociaal-culturele voorzieningen en infrastructuur, met uitzondering van stedelijk groen aan de rand van die bebouwing en lintbebouwing langs wegen, waterwegen of waterkeringen;

Een stedelijke ontwikkeling is de ontwikkeling of uitbreiding van een bedrijventerrein, een zeehaventerrein, een woningbouwlocatie, kantoren, een detailhandelsvoorziening of een andere stedelijke voorziening die voldoende substantieel is.

Bij de toetsing aan de ladder worden beide onderdelen van de Ladder meegenomen:

- de behoefte aan de stedelijke ontwikkeling;
- als die stedelijke ontwikkeling is voorzien buiten het stedelijk gebied of buiten het stedelijk groen aan de rand van de bebouwing van stedelijk gebied: de mogelijkheden om binnen dat stedelijk gebied of binnen dat stedelijk groen aan de rand van de bebouwing van stedelijk gebied in die behoefte te voorzien.

Wat is het verzorgingsgebied?

Voordat de behoefte in beeld kan worden gebracht, moet ten eerste duidelijk zijn wat het ruimtelijk verzorgingsgebied voor de ontwikkeling betreft. De behoefte moet worden bepaald binnen het ruimtelijk verzorgingsgebied van de woningbouwontwikkeling. De aard en de omvang van de ontwikkeling zijn leidend voor het schaalniveau waarop de ruimtebehoefte moet worden afgewogen. Het ruimtelijk verzorgingsgebied van de voorliggende ontwikkeling is primair lokaal. De woningen worden gerealiseerd voor de lokale woonbehoefte. Ten aanzien van het verzorgingsgebied wordt daarom uitgegaan van de gemeente Westerveld.

Wat is de behoefte?

Net als in de rest van Nederland zijn er in de gemeente Westerveld meer woningen nodig en moet er fors worden bijgebouwd. De landelijke opgave is vastgesteld op 900.000 extra woningen in de periode tot en met 2030¹. Om te zorgen voor de juiste woningen op de juiste plek heeft de gemeente Westerveld eigen woonbeleid, maar heeft de gemeente ook te maken met regionale, provinciale en landelijke afspraken.

De Rijksoverheid heeft in 2022 de Nationale Woon- en Bouwagenda gepresenteerd om meer regie te voeren op de volkshuisvesting en het woningtekort structureel aan te pakken. Daarbij zijn prestatieafspraken gemaakt met provincies, gemeenten en corporaties over het versnellen van woningbouw en het realiseren van betaalbare woningen. Landelijk moeten tot 2030 900.000 woningen worden gebouwd, waarvan 600.000 betaalbaar (250.000 sociale huur en 350.000 middenhuur/betaalbare koop). Gemeenten zijn verplicht hun aandeel hierin te nemen, ook in de huisvesting van aandachtsgroepen en ouderen. Voor Westerveld betekent dit dat de gemeente een actieve rol moet spelen in het realiseren van nieuwe woningen binnen deze kaders en prestatieafspraken¹.

De Drentse Woonagenda 2024–2028 stelt als doel om tot 2030 minimaal 16.200 woningen te realiseren, met nadruk op betaalbaarheid, versnelling en passende woonvormen². Westerveld is onderdeel van de regio Zuidwest Drenthe en levert ook een bijdrage aan de regionale woondeal die hieruit voortvloeit.

De regionale woondeal Zuidwest Drenthe (2022–2030) is een samenwerking tussen het Rijk, de provincie Drenthe en vijf gemeenten (waaronder Westerveld), met als doel het versnellen van de woningbouw in de regio. Er wordt gestreefd naar het bereiken van goed en betaalbaar wonen in Drenthe voor iedereen. Binnen deze deal is afgesproken dat in totaal minimaal 5.033 woningen worden gerealiseerd in de regio, waarvan de gemeente Westerveld een bijdrage levert met een bandbreedte van 510 tot 1.530 woningen op basis van de gemeentelijke woonvisie. Voor de versnellingsopgave is voor Westerveld afgesproken dat er in elk geval 291 woningen planologisch worden voorbereid³.

In het coalitieakkoord heeft de gemeente Westerveld de ambitie uitgesproken om 1.000 nieuwe woningen te realiseren vóór 2030, waarvan de eerste 200 woningen uiterlijk in 2024 moeten zijn gestart. Daarbij wordt actief grondbeleid gevoerd en wordt herbesteding van leegstaande panden gestimuleerd. Westerveld wil bouwen voor eigen inwoners, starters en lagere inkomensgroepen, en zet in op het versimpelen van regels, bijvoorbeeld voor het splitsen van panden of het bewonen van bijgebouwen⁴.

¹ Rijksoverheid (2022). *Kamerbrief provinciale woningbouwafspraken 2022-2030*.

² Provincie Drenthe (2024). *Drentse Woonagenda 2024-2028: Voor elke Drent een (t)huis*.

³ Volkshuisvesting Nederland (2022). *Regionale woondeal Zuidwest Drenthe*.

⁴ Gemeente Westerveld (2022). *Coalitieakkoord Westerveld 2022-2026*.

Geconcludeerd wordt dat er een concrete behoefte bestaat aan de voorgenomen ontwikkeling, zowel vanuit de kwantitatieve woonvraag als de kwalitatieve woonvraag. Het plan draagt bij aan de realisatie van betaalbare woningen voor starters, een doelgroep die zowel in de Nationale Woon- en Bouwagenda, de Drentse Woonagenda, als in de regionale woondeal Zuidwest Drenthe nadrukkelijk wordt genoemd als prioriteit. Ook binnen het gemeentelijke beleid, is expliciet aandacht voor woningbouw in kleinere kernen en voor betaalbare woonruimte voor starters. De ontwikkeling past daarmee binnen het woonbeleid en levert een directe bijdrage aan de gezamenlijke opgave om het woningaanbod in Westerveld toekomstbestendig te versterken.

Ligt de stedelijke ontwikkeling in bestaand stedelijk gebied?

Het doel van de Ladder voor duurzame verstedelijking is het bevorderen van een zorgvuldig en efficiënt ruimtegebruik binnen het stedelijk gebied. De voorgenomen ontwikkeling vindt plaats binnen het bestaande stedelijke gebied van de kern Wapserveen. Door middel van een inbreidingslocatie wordt de beschikbare ruimte optimaal benut. Hiermee sluit de ontwikkeling aan bij de uitgangspunten van de Ladder, namelijk het streven naar zuinig en zorgvuldig ruimtegebruik.

5. Conclusie

Met de voorgenomen omgevingsplanwijziging voor de woningbouwontwikkeling aan de W.Dassenstraat in Wapserveen wordt er een nieuwe stedelijke ontwikkeling planologisch mogelijk gemaakt. Voor een dergelijke ontwikkeling geldt een motiveringsvereiste. In deze notitie 'Ladder voor duurzame verstedelijking' is aangetoond dat de voorgenomen stedelijke ontwikkeling voorziet in een concrete behoefte, grenzend aan het bestaand stedelijk gebied. De ontwikkeling is daarmee in overeenstemming met de 'Ladder voor duurzame verstedelijking' en voldoet aan de instructieregel zoals opgenomen in artikel 5.129g van het Bkl.

Het wateradvies

Het wateradvies helpt u om aan de hand van de locatie van uw ruimtelijke plan en een aantal vragen te toetsen of u de belangen van het Waterschap raakt. Indien dit het geval is krijgt u tekst en uitleg over het vervolg proces.

Op basis van de check is onderstaande nodig

1. normale procedure
2. Advies verharding

Op basis van onderstaande locatie

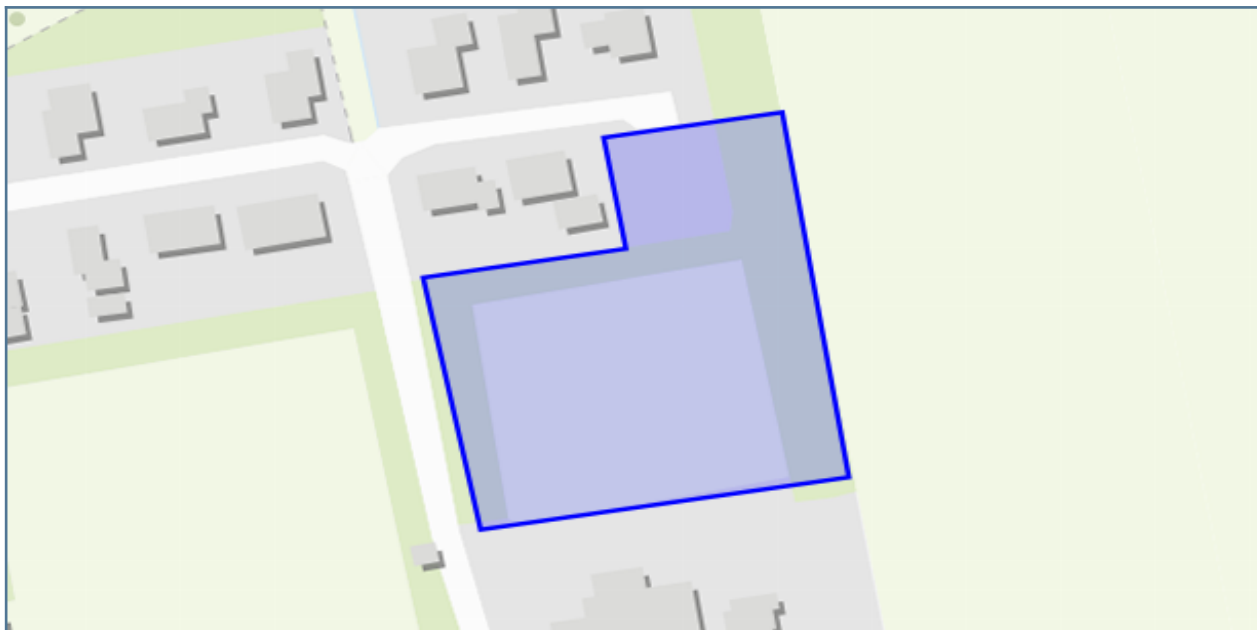

Vragen en antwoorden uit de check

Gaat het om een plan met uitsluitend een functiewijziging van bestaande bebouwing?	nee
Is er sprake van een uitbreiding van de lozing van huishoudelijk afvalwater in het landelijk gebied groter dan 9 vervuilingseenheden (ve) of in het stedelijk gebied van 30 ve?	nee
Is er in of rondom het plangebied sprake van wateroverlast of grondwateroverlast?	nee
Wat is de totale hoeveelheid verhard oppervlak binnen het plangebied en is dit meer dan 500m ² ?	ja
Is het plan onderdeel van een grotere ruimtelijke ontwikkeling?	nee
Worden er op bedrijfsmatige wijze activiteiten verricht waardoor het verharde oppervlak verontreinigd raakt?	nee
Verandert het waterpeil als gevolg van het plan?	nee
Worden er materialen gebruikt waardoor het afstromende hemelwater verontreinigd kan raken?	nee
Vindt er een lozing plaats op oppervlaktewater?	nee
Vindt er een tijdelijke of permanente onttrekking van grondwater plaats?	nee
Invloedszone A-watergangen	nee
Beekdalen	nee
Milieuzonering RWZI	nee
Invloedszone Grote Rivieren	nee
Invloedszone Vecht	nee
Zone persleiding	nee
Beschermingszone waterkering	nee
Primaire Watergebieden en bergingsgebieden	nee
Invloedszone B watergangen	nee
Invloedszone overige keringen	nee
Grondwaterbeschermingsgebied drinkwater overstroombaar_gebied	nee

Details

1. normale procedure

Voor uw plan moet u de normale procedure volgen.

Wat moet ik doen?

"WIJ VERZOEKEN U OM IN TE LOGGEN OM DE PROCEDURE AF TE RONDEN. HIERDOOR IS UW PLAN OOK AANGEMELD BIJ HET WATERSCHAP!"

Geachte heer / mevrouw,

U heeft een watertoets uitgevoerd op de website www.dewatertoets.nl. Op basis van deze digitale toets concluderen wij dat belangen van het waterschap worden geraakt. U volgt daarom de normale procedure. Binnen 4 weken na indiening neemt waterschap Drents Overijsselse Delta contact met u op en ontvangt u een uitgangspuntennotitie. Deze notitie ontvangt u op het door u opgegeven emailadres.

In de uitgangspuntennotitie vindt u meer informatie over de bestaande waterhuishouding en vindt u concrete uitgangspunten voor uw plan. Wij adviseren u deze uitgangspunten te verwerken in uw plan. Over het vervolg van het watertoetsproces vindt u in de uitgangspuntennotitie meer informatie.

Verklaring

Dit document is een automatisch gegenereerd bestand op basis van de door u ingevulde gegevens. U bent akkoord gegaan met de door u ingevulde gegevens en u heeft verklaard alles naar waarheid te hebben ingevuld.

Waar moet ik op letten?

Achtergrondinformatie

2. Advies verharding

Er bevindt zich meer dan 500m² aan verharding in het plangebied

Wat moet ik doen?

In het plan bevindt zich een grote (>500m²) hoeveelheid verharding. Dit kan effect hebben op de werking van het watersysteem in de omgeving van het plangebied. Wij gaan graag tijdig met u in overleg over de wijze waarop in het plangebied wordt omgegaan met hemelwater dat afstroomt van dit verharde oppervlak. Zo wordt wateroverlast nu en in de toekomst voorkomen dit geldt ook bij herstructurering. Compensatie moet de volgende trap volgen: vasthouden-bergen-afvoeren. In het plan is een verhard oppervlak van circa <oppervlak> m² aanwezig (bestaand+toekomstig). Dit houdt in dat een waterbergend oppervlak van <oppervlak> m² * 0.08m = <>m³ [kuub] wordt aangelegd/aanwezig moet zijn.

Wanneer u bijvoorbeeld een extra schuur op het terrein wilt realiseren wordt gevraagd de oppervlakte van de schuur en de oppervlakte van de overige verharding (bestrating, huis, parkeerplaats) te noemen voor deze totale oppervlakte wordt een bergingsopgave opgesteld. Bestaande berging (greppel, vijver, infiltratiekratten) binnen het plangebied kunnen een deel van de bergingsopgave vervullen.

Waar moet ik op letten?

Achtergrondinformatie



Sigma Geo- & Milieutechniek B.V.
Phileas Foggstraat 153
7825 AW Emmen
Tel. (0591) 65 91 28
www.sigma-gm.nl
email info@sigma-gm.nl

Onderwerp: **verkennend milieukundig bodemonderzoek volgens
NEN-5740 perceel sectie N nr. 1427 (ged.) gelegen aan
de W. Dassensraat te Wapserveen**

Projectnummer: **24-M11575**

Opdrachtgever: **BJZ.nu**

Datum: **12-2-2025**

onderwerp	verkennend milieukundig bodemonderzoek volgens NEN 5740 perceel sectie N nr. 1427 (ged.) gelegen aan de W. Dassensraat te Wapserveen
datum	12-2-2025
projectnummer	24-M11575
in opdracht van	BJZ.nu Dokter van Wiechenweg 2 8025 BZ Zwolle
uitgevoerd door	Sigma Geo- & Milieutechniek B.V. Phileas Foggstraat 153 7825 AW Emmen tel: (0591) 659128

Sigma Geo- & Milieutechniek B.V. is gecertificeerd volgens de norm NEN-EN-ISO 9001:2015, het uitvoeren van milieukundige bodemonderzoeken en geotechnische onderzoeken



Sigma Geo- & Milieutechniek B.V. is gecertificeerd volgens “Beoordelingsrichtlijn voor het procescertificaat Monsterneming Bouwstoffenbesluit SIKB 1000 protocol 1001: Monsterneming grond voor partijkeuringen”



Sigma Geo- & Milieutechniek B.V. is gecertificeerd volgens “Beoordelingsrichtlijn voor het procescertificaat Veldwerk bij milieuhygiënisch bodemonderzoek SIKB 2000, protocollen 2001, 2002 en 2018”

(het onderhavige onderzoek heeft uitsluitend betrekking op de beoordelingsrichtlijn BRL SIKB 2000, protocol 2001 en 2002)

Niets uit deze uitgave mag worden vermenigvuldigd en/of openbaar worden gemaakt door middels van druk, fotokopie, microfilm of anderszins zonder voorafgaande, schriftelijke toestemming van de opdrachtgever of Sigma Geo- & Milieutechniek B.V.

Inhoudsopgave

1	INLEIDING	3
1.1	Algemeen.....	3
1.2	Aanleiding van het bodemonderzoek	3
1.3	Doel van het onderzoek.....	3
1.4	Referentiekader van het onderzoek	4
1.5	Opbouw van het rapport	4
2	VOORONDERZOEK	5
2.1	Hypothese en onderzoeksstrategie	14
3	VELDONDERZOEK	16
3.1	Uitvoering van het veldonderzoek	16
3.2	Resultaten van het veldonderzoek	16
4	CHEMISCH-ANALYTISCH ONDERZOEK	18
4.1	Onderzoeksprogramma chemisch-analytisch onderzoek	18
4.2	Toetsingscriteria	19
4.3	Analyseresultaten en interpretatie	20
5	CONCLUSIES EN AANBEVELINGEN	22
6	LITERATUURLIJST	25
7	COLOFON.....	26

Bijlagen

1. Topografisch overzicht
- 1A. Historisch topografisch overzicht
2. Onderzoekslocatie met boorplan (1:1.000)
3. Boorprofielen onderzoekslocatie
4. Analysecertificaten
5. Toetsing analyseresultaten
6. Onafhankelijkheidsverklaring

1 INLEIDING

1.1 Algemeen

In opdracht van BJZ.nu is in januari 2025 door Sigma Geo- & Milieutechniek B.V. een verkennend milieukundig bodemonderzoek volgens NEN-5740 uitgevoerd op een gedeelte van het perceel Havelte sectie N nr. 1427 gelegen naast de W. Dassenstraat nr. 32 te Wapserveen (gemeente Westerveld). De plaats en situering van de onderzoekslocatie is weergegeven in bijlage 1 en 2.

In dit onderzoek worden allereerst de locatiegegevens, de historische gegevens ofwel het bodemgebruik in het verleden evenals de resultaten van eventuele voorgaande bodemonderzoeken besproken. Vervolgens wordt de bodemopbouw, geologie en geohydrologie besproken. Op basis van de resultaten van het vooronderzoek is een onderzoekshypothese opgesteld. Het verdere onderzoek is op basis van deze hypothese uitgevoerd.

De onderzoeksresultaten worden geïnterpreteerd. Aan de hand van de interpretatie van de onderzoeksresultaten wordt een eindconclusie geformuleerd.

kwaliteitsborging:

Sigma Geo- & Milieutechniek is gecertificeerd volgens de norm NEN-EN-ISO 9001:2015.

Het verkennend milieukundig bodemonderzoek is uitgevoerd volgens de richtlijnen uit het besluit uitvoeringskwaliteit Bodembeheer (KWALIBO). Zo is de gehanteerde onderzoeksstrategie opgesteld volgens de normen NEN-5725 en NEN-5740 en zijn de veld- en laboratoriumwerkzaamheden uitgevoerd volgens geldende beoordelingsrichtlijnen en accreditatieschema's.

De veldwerkzaamheden van Sigma Geo- & Milieutechniek zijn verricht onder het procescertificaat BRL SIKB 2000 (Veldwerk bij milieuhygiënisch bodemonderzoek) waarvoor Sigma Geo- & Milieutechniek is gecertificeerd en erkend door het ministerie van I&W. In het kader van het onderhavige onderzoek zijn de protocollen 2001 (plaatsen van handboringen en peilbuizen t.b.v. het nemen van grond- en grondwatermonsters) en 2002 (het nemen van grondwatermonsters) van toepassing.

Sigma Geo- & Milieutechniek verklaart bij deze volledig onafhankelijk te zijn in de uitvoering van het onderzoek en op geen enkele wijze gerelateerd te zijn aan de eigenaar van het te onderzoeken terrein.

1.2 Aanleiding van het bodemonderzoek

Aanleiding tot de uitvoering van dit verkennend milieukundig bodemonderzoek vormt de geplande nieuwbouw van dertien woningen op de onderzoekslocatie.

1.3 Doel van het onderzoek

Het verkennend bodemonderzoek volgens NEN-5740 heeft tot doel inzicht te verkrijgen in de milieuhygiënische kwaliteit van de bodem en vast te stellen of er sprake is van bodemverontreiniging. Het doel van het verkennend bodemonderzoek is verder om vast te stellen of de bodemkwaliteit voldoet aan de toelaatbare kwaliteit voor het beoogde bodemgebruik.

Aan de hand van dit onderzoek wordt inzicht verkregen in hoeverre het bodemgebruik van de locatie heeft geleid tot verontreiniging.

Op basis van de onderzoeksresultaten kan een milieuhygiënische beoordeling worden gegeven ten aanzien van de beoogde c.q. de toekomstige gebruiksmogelijkheden van de locatie. Indien uit de onderzoeksresultaten blijkt dat er sprake is van bodemverontreiniging zal worden beoordeeld of vervolgonderzoek noodzakelijk geacht wordt.

1.4 Referentiekader van het onderzoek

Het vooronderzoek is uitgevoerd volgens gebruikelijke inzichten en methoden volgens de NEN-5725 (versie 2023); 'Bodem – Landbodem – Strategie voor het uitvoeren van milieuhygiënisch vooronderzoek.

Het verkennend bodemonderzoek is uitgevoerd volgens gebruikelijke inzichten en methoden volgens de NEN 5740 (versie 2023); strategie voor het uitvoeren van verkennend bodemonderzoek – onderzoek naar de milieuhygiënische kwaliteit van bodem en grond'.

1.5 Opbouw van het rapport

In het voorliggende rapport komen de volgende aspecten aan de orde:

- vooronderzoek, (hoofdstuk 2)
- veldonderzoek, (hoofdstuk 3)
- chemisch-analytisch onderzoek, (hoofdstuk 4)
- conclusies en aanbevelingen, (hoofdstuk 5).

2 VOORONDERZOEK

Het vooronderzoek wordt voorafgaand aan het feitelijke onderzoek (veld- en chemisch-analytisch onderzoek) uitgevoerd. Het vooronderzoek omvat het verzamelen van informatie over het vroegere en huidige gebruik van de onderzoekslocatie en de omgeving, onder meer gericht op het vinden van mogelijke bronnen van bodembelasting.

De uitwerking van het vooronderzoek is uitgevoerd op de onderzoeksnorm NEN 5725, strategie voor het uitvoeren van milieuhygiënisch vooronderzoek.

In de NEN-5725 (2023) zijn negen aanleidingen tot vooronderzoek naar landbodems geformuleerd. Voor elke afzonderlijke aanleiding tot vooronderzoek dienen verschillende onderzoeksvragen te worden beantwoord. De verplicht te onderzoeken aspecten zijn per aanleiding omschreven in tabel 1.

tabel 1: onderzoeksaspecten milieuhygiënisch vooronderzoek

Onderzoeksaspecten		Aanleiding tot vooronderzoek									
		A	B	C	D1	D2	E	F	G	H	
1. Locatiegegevens	Eigendomssituatie	O	O								
	Hoogteligging						✓				
2. Bodemopbouw en geohydrologie	Bodemopbouw	✓	✓		✓		✓	✓			✓
	Antropogene lagen in de bodem of bijzondere bestanddelen in de grond	✓	✓	✓	✓	O	✓	✓	✓	✓	✓
	Geohydrologie	✓	✓						O _a	O _a	
3. Verwachting t.a.v. de bodemkwaliteit	Geval van ernstige bodemverontreiniging?	✓		✓	✓	✓ _b	✓	✓	✓	✓	✓
	bodemkwaliteit o.b.v. bodemkwaliteitskaart	✓	0	✓	✓	✓ _b	✓	✓	✓	✓	✓
	bodemkwaliteit o.b.v. uitgevoerde bodemonderzoeken	✓	✓	✓	✓	O _b	✓		✓	✓	✓
4. Gebruik en beïnvloeding van de locatie, verdachte activiteiten, activiteiten, ongewoon voorval		✓	0	✓	✓	✓	✓		✓	✓	✓
	Voormalig										
	Huidig	✓	O _c		✓		✓	✓			
	Toekomstig	O	O _d				O				
	Asbestverdacht?	✓		✓	✓	✓	✓	✓	✓	✓	✓
✓ Verplicht onderzoeksaspect. Indien dit onderzoeksaspect gelet op de achtergrond van het onderzoek niet van toepassing is, behoort dit in het rapport te worden vermeld en gemotiveerd 0 Optioneel a) ingeval de grondwaterstand zich dieper dan 25 cm onder het ontgravingsvlak bevindt, kan geohydrologie buiten beschouwing blijven b) het betreft hierbij de herkomstlocatie van de te beoordelen partij c) bij eindonderzoek bodem verplicht, bij nulonderzoek bodem optioneel d) bij nulonderzoek bodem verplicht, bij eindonderzoek bodem optioneel											

afbakening onderzoekslocatie

Het onderhavige onderzoek, het geografisch besluitvormingsgebied, betreft het onderzochte onderzoekslocatie, zoals weergegeven in bijlage 2.

aanleiding vooronderzoek

Aanleiding tot de uitvoering van dit verkennd milieukundig bodemonderzoek vormt de geplande nieuwbouw van dertien woningen op de onderzoekslocatie.

Het vooronderzoek is uitgevoerd op basis van aanleiding A, conform paragraaf 6.3.2 “uitvoeren van een bodemonderzoek, saneren van een milieubelastende activiteit en/of realiseren van een gebouw op een bodemgevoelige locatie” uit de NEN-5725 (2023).

geraadpleegde bronnen in het kader van het vooronderzoek

Voor het vooronderzoek zijn de volgende bronnen geraadpleegd:

- informatie verstrekt door de opdrachtgever/eigenaar;
- informatie van de gemeente Westerveld (verkregen via OD Drenthe, email op d.d. 09-01-2025);
- informatie van de asbestdakenkaart van de gemeente Westerveld;
- informatie van het kaartportaal van de provincie Drenthe;
- Bodemloket.nl;
- Topotijdreis.nl;
- Kadaster/BAG Viewer;
- grondwaterkaart van Nederland;
- AHN.nl;
- Dinoloket.nl;
- handelsbestand van de Kamer van Koophandel;
- terreininspectie voorafgaand aan de veldwerkzaamheden.

Het uitgevoerde vooronderzoek heeft betrekking tot de onderhavige onderzoekslocatie alsmede de aangrenzende percelen binnen een straal van 25 meter.

De onderzoeksvragen voor het opstellen van de onderzoekshypothese en de gekozen onderzoeksstrategie zijn, voor zover relevant, in de onderstaande paragrafen nader uitgewerkt.

locatiegegevens

In tabel 2 is een overzicht van de basisinformatie/locatiegegevens weergegeven.

tabel 2: overzicht basisinformatie

Adres	Perceel Havelte sectie N nr. 1427 (ged.) gelegen aan de W. Dassensstraat achter nr. 32 en 34
Plaats	Wapserveen
Gemeente	Westerveld
Topografisch overzicht	Zie bijlage 1
Coördinaten	X = 211.009 Y= 537.989 (middenpunt)
Kadastrale aanduiding	Perceel Havelte sectie N nr. 1427 (ged.)
Eigendomssituatie	Niet nagegaan.
Oppervlakte onderzoekslocatie (onbebouwde deel)	Ca. 6.275 m ²
Algemene omschrijving	De onderzoekslocatie betreft een gedeelte van het perceel sectie N nr. 1427 (ged.) gelegen achter de W. Dassensstraat nr. 32-34 te Wapserveen. De onderzoekslocatie is onbebouwd en onverhard. De onderzoekslocatie en bevindt zich naast een school (De Vuursteen) en een dorps huis (De Wiekslag). De onderzoekslocatie is momenteel grotendeels in gebruik als voetbalveld. Een deel van de locatie is in gebruik als dierenweide. De opdrachtgever is voornemens de nieuwbouw van dertien woningen op de onderzoekslocatie te realiseren.

Hieronder wordt in figuur 1 de onderzoekslocatie weergegeven en rood omlijnd.



figuur 1: onderzoekslocatie (rood omlijnd)

Het onderhavige onderzoek heeft betrekking op het terreindeel zoals opgenomen in bijlage 2.

Bebouwing en bouwjaar (Kadaster BAG)	De locatie is momenteel onbebouwd.
Terreinverharding	De onderzoekslocatie is onverhard (gras)
Ondergrondse infrastructuur	Geen informatie, bij grondwerk dient een KLIC-melding gedaan te worden.
Geplande herinrichting bijzonderheden: -	De nieuwbouw van dertien woningen.

bodemgebruik op basis van topografische kaarten

In de onderstaande tabel 3 is de beschikbare informatie weergegeven over het historisch gebruik van de onderzoekslocatie en de directe omgeving.

tabel 3: beschrijving bodemgebruik

Omschrijving	Gebruik	Potentieel bodembedreigende activiteiten en situaties
Onderzoekslocatie		
Historisch (op basis van topografische kaarten, Topotijdreis)	Op basis van de topografische kaarten is de onderzoekslocatie, voor zover te beoordelen nog niet eerder bebouwd geweest. De onderzoekslocatie is, voor zover bekend, geruime tijd als weiland in gebruik.	Geen.
Directe omgeving (<25 m)		
Historisch (op basis van topografische kaarten, Topotijdreis)	Vanaf 1850 is er rondom de onderzoekslocatie bebouwing te herkennen. Deze bebouwing is in de loop der jaren verder uitgebreid / gewijzigd.	Geen.
Huidig	In de directe omgeving van de onderzoekslocatie bevinden zich voornamelijk woningen, agrarische percelen en enkele agrarische bedrijven. Noordzijde: naastgelegen woningen Oostzijde: agrarisch perceel Zuidzijde: naastgelegen school/dorpshuis Westzijde: W. Dassensstraat	Het is op voorhand onbekend of activiteiten in de directe omgeving negatieve invloed hebben (gehad) op de bodemkwaliteit t.p.v. de onderhavige onderzoekslocatie.

bedrijfsmatige activiteiten, bodembedreigende activiteiten en calamiteiten

In tabel 4 staat een overzicht weergegeven van de potentieel bodembedreigende activiteiten en calamiteiten op basis van de beschikbare informatie.

tabel 4: overzicht potentieel bodembedreigende activiteiten en calamiteiten

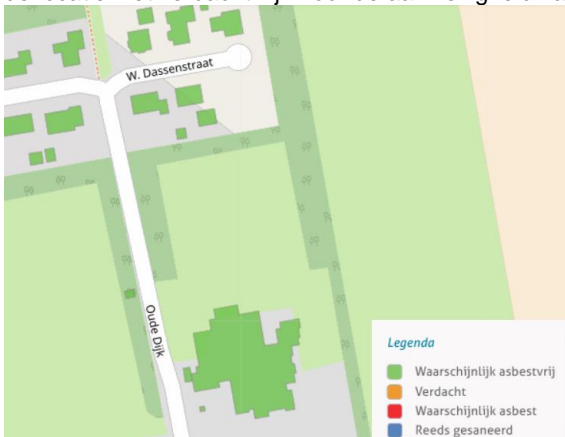
<p>Gebruik</p>	<p>Op basis van de topografische kaarten is de onderzoekslocatie, voor zover te beoordelen nog niet eerder bebouwd geweest. De onderzoekslocatie is, voor zover bekend, geruime tijd als weiland en sportveld in gebruik.</p> <p>Er is geen andere informatie omtrent evt. (voormalige) (bedrijfs)matige activiteiten, (voormalige) potentieel verdachte deellocaties (bronnen), (voormalige) bodembedreigende activiteiten of evt. (voormalige) potentieel bodembedreigende calamiteiten t.p.v. de onderzoekslocatie (t.p.v. het onderzoeksgebied). Op basis van de resultaten van het vooronderzoek zijn binnen het onderzoeksgebied geen andere concrete aanwijzingen van bodembedreigende milieubelastende activiteiten die geleid zouden kunnen hebben tot bodemverontreiniging.</p>
<p>Bouwvergunning</p>	<p>De onderzoekslocatie is onbebouwd.</p>
<p>Milieuvergunning</p>	<p>Niet bekend op basis van de door de gemeente verstrekte informatie.</p>
<p>Handelsregister</p>	<p>De onderzoekslocatie wordt niet in het handelsregister van de Kamer van Koophandel vermeld</p>
<p>Aanwezigheid brandstoftanks</p>	<p>Er is geen informatie bekend over de eventuele aanwezigheid van zowel boven- als ondergrondse brandstoftanks. Er bestaat altijd de mogelijkheid dat boven- en/of ondergrondse brandstoftanks in het verleden geplaatst zijn zonder melding/ De aanwezigheid van dergelijke tanks blijkt niet uit de verkregen informatie.</p>
<p>Aanwezigheid asbest</p>	<p>De onderzoekslocatie is onbebouwd. Op basis van de asbestdakenkaart van de gemeente Westerveld is bekend dat de daken van de bebouwing in de nabije omgeving van de locatie niet verdacht zijn voor de aanwezigheid van asbest.</p>  <p><i>figuur 2: asbestdakenkaart van de gemeente Westerveld</i></p> <p>Er is geen informatie bekend omtrent de evt. aanwezigheid van asbest in de bodem t.p.v. het plangebied. In algemene zin wordt gesteld dat puinlagen en/of grondlagen waarin bijmenging van puin en/of ander sloopafval voorkomt worden verdacht voor aanwezigheid van asbest. Er bestaat altijd de mogelijkheid dat asbest (afval/puin) ed. is begraven. Op voorhand is hiervan geen informatie bekend.</p>

vervolg tabel 5: overzicht potentieel bodembedreigende activiteiten en calamiteiten

Ophogingen/dempingen/stortingen	<p>Op topografische kaarten tot rond 1925 is op de onderzoekslocatie een mogelijke sloot/watergang te herkennen. Het is niet bekend waarmee deze sloot/watergang is gedempt.</p>  <p><i>figuur 3: vm. sloten / watergangen</i></p> <p>Er is geen andere informatie bekend omtrent evt. met bodemvreemd materiaal gedempte watergangen / sloten t.p.v. de onderzoekslocatie (binnen het onderzochte terreindeel). Er is geen informatie omtrent evt. opgebrachte gebiedsvreemde grond (ophogingen), verhardingsmateriaal, puinmateriaal en/of afval op de onderzoekslocatie.</p>
Niet gesprongen explosieven	<p>Geen informatie, in Nederland zijn er niet gesprongen explosieven (NGE) uit de Tweede Wereldoorlog in de grond achtergebleven. De (potentiële) aanwezigheid van niet gesprongen explosieven kan een bedreiging inhouden bij grondroerende werkzaamheden en kan tot vertraging leiden bij planvorming en uitvoering van werkzaamheden. NGE's worden met name aangetroffen ter plaatse van 'strategische doelen' zoals binnensteden, verbindingswegen, spoorwegen, bruggen en havens. De gemeente is op basis van regelgeving verantwoordelijk voor het opsporen en ruimen van niet gesprongen explosieven uit de Tweede Wereldoorlog. Voor aanvullende informatie wordt verwezen naar de gemeente.</p>

vervolg tabel 6: overzicht potentieel bodembedreigende activiteiten en calamiteiten

<p>PFAS-verdachtheid</p>	<p>PFAS is een stofgroep van persistente, giftige fluorverbindingen die zijn toegepast in coatings van consumentenproducten als textiel, tapijt, leer en papieren in industriële producten zoals verf en blusschuim. Op en nabij locaties waar PFAS is toegepast, kan de bodem (grond en grondwater) verontreinigd zijn.</p> <p>Op of nabij de onderzoekslocatie bevinden zich voor zover bekend geen locaties die de bodem verdacht maken voor PFAS en GenX verbindingen als gevolg van puntbronnen.</p> <p>De kans op verontreiniging met PFAS in de grond t.p.v. de onderzoekslocatie t.g.v. puntbronnen wordt gering geacht.</p> <p>De bovengrond, diepere geroerde bodemlagen en de waterbodem zijn op basis van het Tijdelijk Handelingskader PFAS in heel Nederland verdacht op het diffuus voorkomen van PFAS als gevolg van atmosferische depositie en mobiliteit en het feit dat de stof niet of nauwelijks afbreekt.</p> <p>Verwacht wordt dat de bodem van de onderzoekslocatie diffuus onverdacht is voor PFAS en onverdacht is op GenX.</p> <p>Voor zover bekend is op de onderzoekslocatie geen sprake geweest van activiteiten die de locatie verdacht maken op het voorkomen van PFAS. Zo is er op de locatie (voor zover bekend) bijv. geen sprake geweest van:</p> <ul style="list-style-type: none"> ◆ brand met gebruik van blusschuim; ◆ brandblus oefenterrein; ◆ bedrijfsactiviteiten bijv. op het gebied van: <ul style="list-style-type: none"> - teflonproductie; - galvanische industrie, textiel, papier(verwerking), lak- en verfindustrie, cosmetica; - afvalverbranding, stortplaatsen, waterzuiveringsinstallaties, ijzerinzamellocaties (inzamelen brandblussers).
<p>Calamiteiten</p>	<p>Voor zover bekend is er geen informatie over evt. calamiteiten die hebben plaatsgevonden waarbij de bodem verontreinigd kan zijn geraakt.</p>
<p>Verdachte activiteiten < 25 m</p>	<p>In de directe omgeving van de onderzoekslocatie bevinden zich voornamelijk woningen en agrarische percelen.</p> <p>Het is op voorhand onbekend of de activiteiten in de directe omgeving een negatieve invloed hebben (gehad) op de bodemkwaliteit t.p.v. de onderhavige onderzoekslocatie.</p>

voorgaande bodemonderzoeken

In tabel 5 is een overzicht van voorgaande bodemonderzoeken en informatie van de bodemkwaliteitskaart weergegeven.

tabel 5: overzicht voorgaande bodemonderzoeken en bodemkwaliteitskaart

	voorgaande bodemonderzoeken
Onderzoekslocatie	<p>► niet bekend, er is geen actuele informatie over de milieuhygiënische kwaliteit van de bodem t.p.v. het onderzoeksgebied beschikbaar</p>
Omgeving < 25 m	<p>Oude Dijk nr. 57: ► verkennend bodemonderzoek; d.d. 23.01.2008; ref. Eco Reest; rapportnummer: 080121 <u>conclusie:</u> indicatief schoon, aanbeveling stenen apart afvoeren.</p> <p>telecommunicatiepaal Oude Dijk nr. 57: ► verkennend bodemonderzoek; d.d. 24.03.1999; ref. Tukkers; rapportnummer: 1291/11227 <u>conclusie:</u> Er zijn geen belemmeringen voor de afgifte van een bouwvergunning voor de telecommunicatiepaal. Bg: -; og: -; gw: CU, NI>s.</p> <p>Wapserveen II fase 3: ► verkennend bodemonderzoek; d.d. 01.03.1994; ref. Grontmij Milieu; rapportnummer: 93/5314-JJB/ah <u>conclusie:</u> Omdat zowel in bg als in og geen verontreinigingen zijn aangetroffen, kunnen de licht tot matige verontreinigingen in het gw als natuurlijk beschouwd worden. Geen beperkingen voor gebruik terrein bg: EOX>a; og:-; gw:Zn, Cu>b, Pb, Ni, Cr>a</p> <p>► verkennend bodemonderzoek; d.d. 01.03.1994; ref. Grontmij Milieu; rapportnummer: on.93/5314-JJB/ah <u>conclusie:</u> Geen milieuhygiënische bezwaren aan (toekomstig) gebruik; bg:- og:-; gw: Cu,Zn>b: Cr,Ni,Pb>a.</p> <p>Uitbreiding Wapserveen Nieuw: ► verkennend bodemonderzoek; d.d. 31.07.2001; ref. Grontmij Milieu; rapportnummer: PN01/1685-1 <u>conclusie:</u> Locatie geschikt voor doelstelling; bg:- og:- gw:Cr>s</p> <p>► verkennend bodemonderzoek; d.d. 28.04.2006; ref. ECO Reest; rapportnummer: 0680329</p> <p>► verkennend bodemonderzoek; d.d. 23.10.1998; ref. Geomet BV; rapportnummer: NA-03925</p> <p>Wapserveen II: ► verkennend bodemonderzoek; d.d. 01.06.1993; ref. Grontmij Milieu; rapportnummer: 93/5142 <u>conclusie:</u> Geen aanleiding om beperkingen te stellen voor woningbouw. Advies voor herbemonstering en analyse zink in grondwater. Bg: EOX>a; og EOX>a; gw: Zn>c, Cu>a</p>

	<p>► nader onderzoek; d.d. 13.09.1993; ref. Grontmij Milieu; rapportnummer: 93/5142 <u>conclusie:</u> Herbemonstering grondwater op zink (strabis 49). Verhoogde zinkgehalte waarschijnlijk regionaal of lokaal verschijnsel. Contactmogelijkheden gering, geen beperkingen aan bouwactiviteiten. gw: Zn>C</p> <p>► nader onderzoek; d.d. 13.09.1993; ref. Grontmij Milieu; rapportnummer: 93/5142 <u>conclusie:</u> Naar aanleiding van verkennend onderzoek Wapserveen II fase 2. Risico's volksgezondheid en milieu verwaarloosbaar, geen beperkingen voor gebruik terrein. Herbemonstering gw: Zn>C (natuurlijk)</p>
Vermoeden van (een geval van ernstige) bodemverontreiniging op de locatie of een deel daarvan	► Niet bekend.
informatie bodemkwaliteitskaart	<p>► Ontgravingskaart bovengrond: AW2000 en ondergrond: landbouw/natuur</p> <p>► Toepassingskaart bovengrond: AW2000 en ondergrond: landbouw/natuur</p> <p>► Bodemfunctiekaart: wonen</p>

bodemopbouw, geohydrologie en antropogene beïnvloeding

De ondiepe geologie in het onderzoeksgebied is afgeleid van de Grondwaterkaart van Nederland (Dienst grondwaterverkenning TNO/DGGV) en ontleend aan het dinoloket (www.dinoloket.nl).

De bovenste laag, de deklaag, heeft een hoogte van ca.2.5-6m +NAP.

In figuur 4 staat de geohydrologische opbouw weergegeven.

Verticale Doorsnede BRO REGIS II v2.2.2

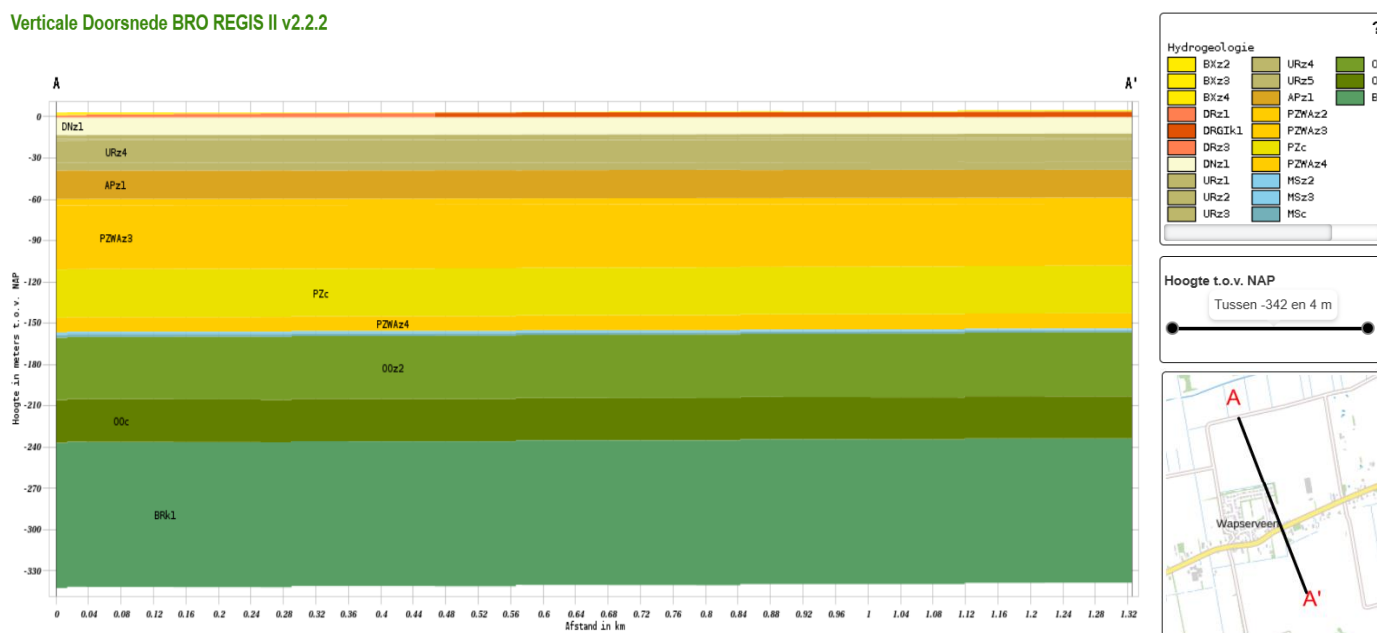

figuur 4: De geohydrologische opbouw

De stromingsrichting van het ondiepe grondwater van het eerste watervoerend is in het kader van dit onderzoek niet vastgesteld.

Opgemerkt dient te worden dat de stromingsrichting van het grondwater beïnvloed kan worden door drainagepatroon, ligging van sloten, riolering, kabels, leidingen en funderingen.

terreinverkenning voorafgaand aan de uitvoering van het veldwerk

Voorafgaand aan de uitvoering van het veldwerk is een terreinverkenning uitgevoerd.

De terreinverkenning heeft als doel om te controleren of de vooraf bekende informatie overeenkomt met de daadwerkelijke situatie ter plaatse van de onderzoekslocatie.

In tabel 6 is een overzicht opgenomen van de uitgevoerde terreinverkenning.

tabel 6: terreininspectie

onderdeel:	uitgevoerd door:	datum:	bijzonderheden:
locatie-inspectie	dhr. H. van Kuik (erkend en geregistreerd)	23-1-2025	geen bijzonderheden t.a.v. de uitvoering

2.1 Hypothese en onderzoeksstrategie

Er is geen actuele informatie over de milieuhygiënische kwaliteit van de bodem t.p.v. het onderzoeksgebied beschikbaar. Op basis van de resultaten van het vooronderzoek zijn binnen het onderzoeksgebied geen concrete aanwijzingen van bodembedreigende milieubelastende activiteiten die geleid zouden kunnen hebben tot bodemverontreiniging.

Op basis van de resultaten van het vooronderzoek zijn binnen het onderzoeksgebied geen concrete aanwijzingen van bodembedreigende milieubelastende activiteiten die geleid zouden kunnen hebben tot bodemverontreiniging. Op basis van de gemeentelijke bodemkwaliteitskaart geldt voor de boven- en ondergrond (ontgraving- en toepassing) dat er op de onderzoekslocatie sprake is van bodemkwaliteitsklasse achtergrondwaarde (AW2000).

Op topografische kaarten tot rond 1925 is op de onderzoekslocatie mogelijk een sloot/watergang te herkennen. Het is niet bekend waarmee deze vm. sloot/watergang is gedempt.

De gedempte sloot/watergang binnen het onderzoeksgebied is in deze fase van het onderzoek in eerste instantie niet apart onderzocht. T.p.v. de vm. gesitueerde gedempte sloot/watergang binnen het plangebied zijn enkele boringen in een raai geplaatst, de grondmonsters hiervan zijn, voor zover zintuiglijk onverdacht, betrokken bij de samengestelde mengmonsters van het overige deel van de locatie.

Op basis van de bekende informatie uit het historisch onderzoek is in tabel 7 de uitgevoerde onderzoeksstrategie opgenomen. Verwacht wordt dat de gekozen onderzoeksstrategie een voldoende beeld zal geven over de milieuhygiënische kwaliteit van de bodem t.p.v. de onderzoekslocatie.

tabel 7: gehanteerde onderzoeksstrategie

(deel)locatie	verwachte bodemkwaliteit	mogelijke verontreiniging		onderzoeksstrategie
		grond	grondwater	
NEN-5740				
plangebied (ca. 6.275 m ²)	bovengrond en ondergrond voldoen aan landbouw/natuur, grondwater voldoet aan de signaleringsparameters beoordeling grondwatersanering	-	-	NEN-5740 strategie ONV-NL

Op basis van bekende informatie zijn geen gegevens bekend dat op de locatie sprake zou kunnen zijn van een bodemverontreiniging met asbest. Op voorhand is geen concrete informatie bekend waaruit blijkt dat t.p.v. de onderzoekslocatie asbesthoudend materiaal in de bodem aanwezig is.

Er is in dit onderzoek vooralsnog geen onderzoek naar de aanwezigheid van asbest in grond uitgevoerd.

Het opgeboorde monstermateriaal op de onderzoekslocatie is in dit onderzoek visueel beoordeeld op de aanwezigheid van asbesthoudend materiaal. Opgemerkt dient te worden dat asbestanalyses geen deel uitmaken van uitgevoerde analyses in het kader van de NEN-5740. Onderhavig onderzoek betreft geen asbest onderzoek in bodem volgens NEN-5707+C2 of NEN-5897+C2.

Er bestaat echter altijd de mogelijkheid dat asbest (afval/puin) ed. in de bodem terecht gekomen is of is begraven.

Alleen een verkennd onderzoek asbest in grond volgens NEN-5707+C2 of onderzoek asbest in puin volgens NEN-5897+C2 kan een uitspraak doen over de evt. aanwezigheid van asbest in de bodem.

Tevens dient opgemerkt te worden dat aanwezig puinmateriaal en/of (half)verhardingsmaterialen niet chemisch-analytisch zijn onderzocht.

3 VELDONDERZOEK

In dit hoofdstuk wordt het uitgevoerde veldwerkonderzoeksprogramma beschreven. Daarnaast worden de resultaten van het veldonderzoek weergegeven.

3.1 Uitvoering van het veldonderzoek

Het veldonderzoek is uitgevoerd onder procescertificaat BRL SIKB 2000 en conform de eisen uit de protocollen 2001 en 2002.

In tabel 8 zijn de uitvoeringsaspecten opgenomen.

tabel 8: uitvoeringsaspecten

onderdeel:	uitgevoerd door:	datum:	bijzonderheden:
uitvoeren van boringen, het plaatsen van de peilbuizen en het nemen van grondmonsters (protocol 2001)	dhr. H. van Kuik (erkend en geregistreerd) dhr. R. Dob (erkend en geregistreerd)	23-1-2025	geen bijzonderheden t.a.v. de uitvoering
nemen van grondwatermonsters (protocol 2002)	dhr. H. van Kuik (erkend en geregistreerd)	30-1-2025	geen bijzonderheden t.a.v. de uitvoering

Bedrijfs- en persoonserkenningen zijn weergegeven op de internetsite van Rijkswaterstaat (<https://www.rijkswaterstaat.nl>). Een onafhankelijkheidsverklaring is opgenomen in bijlage 6.

Alle geplaatste boringen zijn zodanig ruimtelijk verspreid over de onderzoekslocatie dat een zo representatief mogelijke indruk van de onderzoekslocatie wordt verkregen. De positionering van alle boringen is weergegeven in bijlage 2. Het veldwerkprogramma staan weergegeven in tabel 9.

tabel 9: veldwerkprogramma

Onderdeel	Aantal	Diepte (m-mv)	Nummers
Onderzoekslocatie (ca. 6.275 m ²)			
Boringen	12	ca.0.5	5 t/m 16
	2	ca.1.3	1a+1b
	3	ca.2.0	2 t/m 4
Peilbuis	1	ca.3.0	1

3.2 Resultaten van het veldonderzoek

bodemopbouw

De boorprofielbeschrijvingen van alle verrichte boringen met bijbehorende zintuiglijke waarnemingen zijn grafisch uitgewerkt en opgenomen in bijlage 3.

In tabel 10 is op basis van de waarnemingen de lokale bodemopbouw beschreven.

tabel 10: lokale bodemopbouw

bodemlaag m-mv	hoofdbestanddeel	toevoeging	kleur
0.0-0.5	zand	zwak siltig, zwak humeus, matig fijn	bruin/grijs
0.5-1.0	zand	zwak siltig, matig fijn, plaatselijk leemlagen	grijs/beige
1.0-3.0	leem	zwak zandig	grijs/beige/geel

veldmetingen grondwater

De resultaten van de veldwaarnemingen van het grondwater zijn weergegeven in tabel 11.

tabel 11: veldwaarnemingen grondwater

Peilbuis	filtertraject m-mv	grondwaterstand m-mv	voorpompen liter	pH	EGV geleidingsvermogen $\mu\text{S/cm}$	troebelheid (NTU)
Pb1	2.0-3.0	1.21	5	7.1	310	24

In het genomen grondwatermonster is een hogere troebelheid gemeten dan voor natuurlijke troebelheid verwacht wordt (≥ 10 NTU). De peilbuis heeft voldoende rusttijd gehad na plaatsing (minimaal een week). Ook is de peilbuis zorgvuldig en met een voldoende laag debiet afgepompt zodat de grondwaterstand in de peilbuis slechts gering is gedaald tijdens afpompen (< 50 cm). Daarom wordt aangenomen dat er geen sprake is geweest van een verstoord bodemevenwicht tijdens monsterneming, en dat de gemeten waarde voor troebelheid een natuurlijke oorzaak hebben (zwevende stoffen als lutum of silt in het grondwater). Zwevende delen kunnen leiden tot verhoogde meetwaarden in het grondwater als gevolg van matrixstoringen bij de analyse en ab- en adsorptie organische verbindingen en zware metalen aan deze zwevende delen.

zintuiglijke waarnemingen

grond

Het bij de boringen vrijkomende bodemmateriaal is zintuiglijk beoordeeld op eventuele afwijkingen.

De zintuiglijke waarnemingen zijn omschreven en grafisch weergegeven in bijlage 3.

Op basis van zintuiglijke waarnemingen zijn in het opgeboorde monstermateriaal geen bodemvreemde afwijkingen waargenomen welke zouden kunnen duiden op een vorm van bodemverontreiniging.

In de boringen t.p.v./nabij de vermoedelijke situering van de gedempte watergang/sloot zijn geen bodemvreemde bijmengingen of afwijkingen waargenomen. Op basis van de grondopbouw zijn geen duidelijke indicaties van een gedempte watergang/sloot waargenomen.

Opgemerkt wordt dat de situering van de gedempte sloten/watergangen alsmede de aard van het dempingsmateriaal plaatselijk kan afwijken.

grondwater

Het bemonsterde grondwater bevatte geen zintuiglijk waarneembare afwijkingen.

asbest

Tijdens de locatie-inspectie is aandacht geschonken aan de aanwezigheid van asbest op het maaiveld, hierbij is op het maaiveld geen asbestverdacht materiaal aangetroffen.

Het opgeboorde monstermateriaal (grond) is zintuiglijk beoordeeld op de aanwezigheid van asbesthoudend materiaal. Op basis van zintuiglijke waarnemingen van het opgeboorde monstermateriaal is geen asbestverdacht materiaal aangetroffen (indicatieve waarneming).

Hierbij wordt opgemerkt dat in dit onderzoek handboringen zijn uitgevoerd met een 5 cm edelman boor de trefkans op het aantreffen van asbesthoudend materiaal (t.g.v. verdringing van materiaal) is kleiner dan bij het graven van inspectiegaten volgens NEN-5707+C2. Bij het graven van proefgaten of proefsleuven ontstaat een beter beeld van eventueel aanwezig bodemvreemd materiaal.

Met nadruk wordt vermeld dat onderzoek naar de aanwezigheid van asbest in de bodem/puin geen onderdeel uitmaakt van het onderhavige onderzoek dat volgens NEN-5740 is uitgevoerd. Het onderhavige onderzoek kan daarom geen uitspraak doen over de aan- of afwezigheid van asbest in de bodem op de onderhavige locatie. Opgemerkt dient te worden dat geen asbestanalyses van grond en/of puin e.d. hebben plaatsgevonden. Asbestanalyses maken geen deel uit van verkennend bodemonderzoek in het kader van de NEN-5740. Tevens wordt opgemerkt dat de zintuiglijke beoordeling op asbest en de locatie-inspectie niet opgevat dient te worden als een onderzoek uitgevoerd op basis van NEN-5707+C2 (asbestonderzoek in grond) en/of NEN-5897+C2 (monsterneming en analyse van asbest in onbewerkt bouw- en sloopafval en recyclinggranulaat). Alleen een asbestonderzoek volgens NEN-5707+C2 / NEN-5897+C2 geeft meer zekerheid over de aanwezigheid van asbest in de bodem resp. puin.

De chemische samenstelling van eventueel aanwezig verhardingsmateriaal is niet in dit onderzoek onderzocht.

4 CHEMISCH-ANALYTISCH ONDERZOEK

In dit hoofdstuk worden de uitvoering, het toetsingskader en de resultaten van de chemische analyses besproken. Vervolgens worden de resultaten van het chemisch-analytisch onderzoek geïnterpreteerd. Het chemisch onderzoek van grond is uitgevoerd door het NEN-EN-ISO 17025 geaccrediteerde milieulaboratorium van SGS.

Alle analyses zijn geanalyseerd volgens het accreditatieschema AS3000 "laboratoriumanalyses voor milieuhygiënisch bodemonderzoek", waarvoor SGS is geaccrediteerd en erkend door het ministerie van I&W.

De conservering van grond- en grondwatermonsters is uitgevoerd conform SIKB protocol 3001 "conserveringsmethoden en conserveringstermijnen voor milieumonsters".

4.1 Onderzoeksprogramma chemisch-analytisch onderzoek

grond

Teneinde in het kader van het verkennd bodemonderzoek een indruk te krijgen van de algemene kwaliteit van de grond zijn de grondmonsters, welke tijdens het veldonderzoek zijn genomen, in het laboratorium met elkaar gemengd tot grondmengmonsters.

grondwater

Uit de geplaatste peilbuis is een grondwatermonster genomen en geanalyseerd.

In onderstaande tabel 12 wordt de samenstelling van de grondmengmonsters, het grondwatermonster, de monsternamediepte en de uitgevoerde analyses weergegeven.

tabel 12: analyseschema

Monster-code	boringnummer(s)	diepte (m-mv)	zintuiglijke waarnemingen	analysepakket
grond				
MM1	1+3+5 t/m 10	0.0-0.5	-	NEN-grond(*)+AS3000
MM2	2+4+11 t/m 16	0.0-0.5	-	NEN-grond(*)+AS3000
MM3	1+3	0.6-2.0	-	NEN-grond(*)+AS3000
MM4	2+4	0.6-2.0	-	NEN-grond(*)+AS3000
grondwater				
1 (peilbuis)	1	2.0-3.0	-	NEN-grondwater(**) +AS3000

verklaring van de gebruikte afkortingen en codes:⁽¹⁾

* NEN-grond	=	Standaard Pakket Grond omvat AS3000 voorbehandeling, 9 zware metalen, PAK (10-VRM), minerale olie (GC), PBC's, droge stof, organische stof en lutum;
**NEN-water	=	Standaard Pakket Grondwater omvat AS3000 voorbehandeling zware metalen, vluchtige aromaten (incl. naftaleen), chloorhoudende oplosmiddelen, chloorbenzenen, minerale olie, styreen en bromoform;
Zware metalen	=	barium (Ba)/cadmium (Cd)/Cobalt(Co)/koper (Cu)/lood (Pb)/nikkel (Ni)/zink (Zn)/Molybdeen (Mo)/kwik(Hg);
Vluchtige aromaten	=	Benzeen (B), Toluëen (T), Ethylbenzeen (E), Xylenen (X), Naftaleen (N) Styreen (S) (BTEXNS);
PCB	=	Polychloorbifenylen;
PAK	=	Polycyclische Aromatische Koolwaterstoffen;
VOH	=	Vluchtige gehalogeneerde koolwaterstoffen.
Bromoform	=	Tribroommethaan

4.2 Toetsingscriteria

De analyseresultaten van de onderzochte monsters worden vergeleken met de volgende waarden:

- Kwaliteitseisen uit het Besluit Bodemkwaliteit (bijlage B, regeling bodemkwaliteit 2022);
- Interventiewaarde bodemkwaliteit (bijlage IIa, Besluit activiteiten leefomgeving);
- Signaleringsparameters beoordeling grondwatersanering (Bijlage Vd, Besluit kwaliteit leefomgeving = interventiewaarden Circulaire bodemsanering 2013).

De toetsing van de analyseresultaten vindt plaats conform de, door het Rijk beschikbaar gestelde Bodem Toets- en Validatieservice (BoToVa). Toetsingen zijn voorlopig uitgevoerd volgens tijdelijke kaders van de Omgevingswet, in afwachting van formele vaststelling door Rijkswaterstaat medio 2024. Hieraan kunnen geen rechten worden ontleend.

De in deze tabel genoemde kwaliteitseisen hebben de volgende betekenis:

Landbouw/natuur	=	bestaande kwaliteit in 'schone' gebieden
Wonen	=	geschikte toestand voor functie Wonen
Industrie	=	geschikte toestand voor functie Industrie
Interventiewaarde	=	aanwezigheid van mogelijke onaanvaardbare risico's voor mens of milieu
Signaleringsparameter	=	beoordeling of sanering nodig is bij historische grondwaterverontreiniging

De kwaliteitseisen voor een aantal stoffen in de bodemonsters zijn afhankelijk van het gehalte aan organische stof en lutum. Deze gehalten zijn in het laboratorium bepaald en verwerkt in de toetsingstabel.

Voor de beoordeling van de verontreinigingssituatie wordt behalve met de toetsingstabel, ook rekening gehouden met de zintuiglijke waarnemingen en eventueel met het gebruik van de bodem.

Bij de beoordeling worden de volgende termen toegepast:

tabel 13: overzicht van de toegepaste termen bij de toetsing volgens het kader van de Omgevingswet.

kwaliteitseis	ondergrens kwaliteitsklasse	bovengrens kwaliteitsklasse
landbouw/natuur ¹	-	landbouw/natuur
wonen ²	landbouw/natuur	wonen
industrie	wonen	industrie
matig verontreinigd	industrie	matig verontreinigd
sterk verontreinigd	interventiewaarde bodemkwaliteit	-

De locatie wordt als verontreinigd beschouwd, indien in een (meng)monster stoffen aanwezig zijn in een concentratie hoger dan de kwaliteitseis landbouw/natuur. Overschrijding van de kwaliteitseis industrie houdt in dat er een vermoeden van ernstige bodemverontreiniging bestaat en dat een nader onderzoek moet worden uitgevoerd.

Daarnaast zijn er twee bijzondere toetsingsregels: voor de klasse landbouw/natuur en voor de indeling in de bodemkwaliteitsklasse wonen:

¹ De kwaliteit van de grond overschrijdt niet de kwaliteitseis landbouw/natuur als bij meting van X stoffen in de grond het rekenkundige gemiddelde van maximaal Y stoffen verhoogd zijn ten opzichte van de kwaliteitseis landbouw/natuur. De verhoging mag per stof maximaal 2x de kwaliteitseis landbouw/natuur voor die stof bedragen, waarbij voor alle stoffen (met uitzondering van nikkel) geldt dat de verhoogde gehalten kleiner zijn dan of gelijk zijn aan de kwaliteitseis wonen van de betreffende stof.

X	2	7	16	27	37
Y	1	2	3	4	5

² De kwaliteit van de bodem overschrijdt niet de maximale waarde voor de kwaliteitsklasse wonen wanneer bij meting van X stoffen maximaal Y stoffen verhoogd zijn ten opzichte van de maximale waarde voor kwaliteitsklasse wonen. De verhoging mag per stof ten hoogste de maximale waarde voor de kwaliteitsklasse wonen vermeerderd met de achtergrondwaarde voor die stof bedragen, waarbij voor alle stoffen geldt dat de gehalten van de gemeten stoffen kleiner zijn dan of gelijk zijn aan de maximale waarde voor kwaliteitsklasse industrie van de betreffende stof.

X	2	7	16	27	37
Y	1	2	3	4	5

4.3 Analyseresultaten en interpretatie

In deze paragraaf zijn de resultaten van de chemische analyses van de grond- en grondwatermonsters, gerelateerd aan toetsingswaarden, weergegeven in tabelvorm. Na de tabellen worden de onderzoeksresultaten besproken.

In bijlage 4 zijn van alle uitgevoerde analyses de analysecertificaten opgenomen. In bijlage 5 zijn de toetsingsresultaten opgenomen.

onderzoeksresultaten grond

In tabel 14 staat een samenvatting weergegeven van de toets resultaten van de onderzochte mengmonsters van de boven en ondergrond.

tabel 14: samenvatting toets resultaten boven- en ondergrond

grondmeng- monster/ boring	zintuiglijk	landbouw/ natuur	wonen	industrie	matig verontreinigd	sterk verontreinigd (> I)	toetsing eindoordeel
MM1 (1+3+5 t/m 10) (0.0-0.5)	-	alle onderzochte parameters	-	-	-	-	landbouw/natuur*
MM2 (2+4+11 t/m 16) (0.0-0.5)	-	alle onderzochte parameters	-	-	-	-	landbouw/natuur*
MM3 (1+3) (0.6-2.0)	-	alle onderzochte parameters	-	-	-	-	landbouw/natuur*
MM4 (2+4) (0.6-2.0)	-	alle onderzochte parameters	-	-	-	-	landbouw/natuur*

landbouw/ natuur	beoordeling omgevingswet: kwaliteitsklasse landbouw / natuur /
wonen	maximale waarde landbouw/natuur < gehalte (gssd) ≤ maximale waarde wonen beoordeling omgevingswet: kwaliteitsklasse wonen
industrie	maximale waarde wonen < gehalte (gssd) ≤ maximale waarde industrie beoordeling omgevingswet: kwaliteitsklasse industrie
matig verontreinigd	maximale waarde industrie < gehalte (gssd) ≤ interventiewaarde beoordeling omgevingswet: kwaliteitsklasse matig verontreinigd
sterk verontreinigd >I	beoordeling omgevingswet: kwaliteitsklasse sterk verontreinigd

*= beoordeling is excl. onderzoek naar PFAS-verbindingen, onderzoek naar deze verbindingen is vanaf 8 juli 2019 verplicht bij beoordeling van hergebruiksmogelijkheden van de grond

onderzoeksresultaten grondwater

In tabel 15 staat een samenvatting weergegeven van de toets resultaten van het onderzochte grondwatermonster.

tabel 15: samenvatting toets resultaten grondwater.

Peilbuis	zintuiglijk	<streefwaarde	>streefwaarde	>signaleringsparameter	toetsing eindoordeel
Pb1 (2.0-3.0)	-	alle onderzochte parameters	-	-	<signalerings parameter beoordeling grondwatersanering
<streefwaarde	Bij overschrijding zijn er geen significante risico's voor mens, plant of dier aanwezig.				
>streefwaarde en <signalerings parameter	Bij overschrijding zijn er geen significante risico's voor mens, plant of dier aanwezig.				
>signalerings parameter	Bij overschrijding zijn er mogelijk significante risico's voor mens, plant of dier aanwezig (voormalige interventiewaarde).				

interpretatie resultaten

bovengrond (0.0-0.5 m-mv)

De bovengrondmengmonsters MM1 en MM2 bevatten geen van de onderzochte stoffen verhoogd t.o.v. de maximale waarde voor de bodemkwaliteitsklasse landbouw/natuur.

ondergrond (0.5-2.0 m-mv)

De ondergrondmengmonsters MM3 en MM4 bevatten geen van de onderzochte stoffen verhoogd t.o.v. de maximale waarde voor de bodemkwaliteitsklasse landbouw/natuur.

grondwater

peilbuis 1 (2.0-3.0 m-mv)

Het grondwater ter plaatse van peilbuis 1 bevat geen verhoogde gehalten t.o.v. de streefwaarde en de signaleringsparameters beoordeling grondwater.

Opmerking:

Wanneer het gehalte van een parameter beneden de rapportagegrens van AS3000 ligt mag er, conform de Wijziging Regeling Bodemkwaliteit (Stc. 122, 27 juni 2008), voor de betreffende parameter van uit worden gegaan dat deze voldoet aan de achtergrondwaarde (AW2000), e.e.a. geldt voor de gecorrigeerde som 1,2-dichlooretheen, gecorrigeerde som dichloorpropan en som xylenen.

Op basis van de circulaire bodemsanering 2009 zijn de toetsingswaarden voor barium (zware metalen) tijdelijk ingetrokken. Indien er op een locatie sprake is van een antropogene bron kan het gemeten gehalte barium indicatief worden getoetst aan de voormalige interventiewaarde

5 CONCLUSIES EN AANBEVELINGEN

Naar aanleiding van de resultaten van het verkennd milieukundig bodemonderzoek worden de volgende conclusies getrokken en aanbevelingen gedaan.

zintuiglijke waarnemingen

Op basis van zintuiglijke waarnemingen zijn in het opgeboorde monstermateriaal geen bijzonderheden waargenomen die duiden op een vorm van bodemverontreiniging. Op basis van zintuiglijke waarnemingen is in het opgeboorde bodemmateriaal geen asbestverdacht materiaal waargenomen (indicatieve waarneming).

Een samenvatting van de toetsingsresultaten staat weergegeven in tabel 16 en 17.

tabel 16: samenvatting toets resultaten boven- en ondergrond

grondmeng-monster/ boring	zintuiglijk	landbouw/ natuur	wonen	industrie	matig verontreinigd	sterk verontreinigd (> I)	toetsing eindoordeel
MM1 (1+3+5 t/m 10) (0.0-0.5)	-	alle onderzochte parameters	-	-	-	-	landbouw/natuur*
MM2 (2+4+11 t/m 16) (0.0-0.5)	-	alle onderzochte parameters	-	-	-	-	landbouw/natuur*
MM3 (1+3) (0.6-2.0)	-	alle onderzochte parameters	-	-	-	-	landbouw/natuur*
MM4 (2+4) (0.6-2.0)	-	alle onderzochte parameters	-	-	-	-	landbouw/natuur*

landbouw/ natuur	beoordeling omgevingswet: kwaliteitsklasse landbouw / natuur /
wonen	maximale waarde landbouw/natuur < gehalte (gssd) ≤ maximale waarde wonen beoordeling omgevingswet: kwaliteitsklasse wonen
industrie	maximale waarde wonen < gehalte (gssd) ≤ maximale waarde industrie beoordeling omgevingswet: kwaliteitsklasse industrie
matig verontreinigd	maximale waarde industrie < gehalte (gssd) ≤ interventiewaarde beoordeling omgevingswet: kwaliteitsklasse matig verontreinigd
sterk verontreinigd >I	beoordeling omgevingswet: kwaliteitsklasse sterk verontreinigd

*= beoordeling is excl. onderzoek naar PFAS-verbindingen, onderzoek naar deze verbindingen is vanaf 8 juli 2019 verplicht bij beoordeling van hergebruiksmogelijkheden van de grond

tabel 17: samenvatting toets resultaten grondwater.

Peilbuis	zintuiglijk	<streefwaarde	>streefwaarde	>signaleringsparameter	toetsing eindoordeel
Pb1 (2.0-3.0)	-	alle onderzochte parameters	-	-	<signalerings parameter beoordeling grondwatersanering

<streefwaarde	Bij overschrijding zijn er geen significante risico's voor mens, plant of dier aanwezig (voormalige interventiewaarde).
>streefwaarde en <signalerings parameter	Bij overschrijding zijn er geen significante risico's voor mens, plant of dier aanwezig (voormalige interventiewaarde).
>signalerings parameter	Bij overschrijding zijn er mogelijk significante risico's voor mens, plant of dier aanwezig (voormalige interventiewaarde).

eindconclusie verkennd bodemonderzoek NEN-5740

In de boven- en ondergrond zijn geen verhoogde gehalten gemeten t.o.v. de maximale waarde voor de bodemkwaliteitsklasse landbouw/natuur.

In het grondwater zijn geen verhoogde gehalten gemeten t.o.v. de signaleringsparameters beoordeling grondwatersanering.

De gemeten gehalten in de grond en het grondwater geven, naar onze mening uit milieuhygiënische overweging geen aanleiding tot het instellen van nader onderzoek. Op basis van de resultaten van het uitgevoerde bodemonderzoek geldt, ten aanzien van de milieuhygiënische kwaliteit van de bodem, naar onze mening, geen belemmering voor het huidige gebruik van de onderzoekslocatie.

Echter, het is van belang te benadrukken dat het bevoegd gezag hierin de uiteindelijke beslissing neemt en hierbij beleidsmatige afwegingsruimte heeft, wat kan resulteren in een afwijkend besluit.

Aan onze inschatting (expert-judgement) kunnen dan ook geen rechten worden ontleend en deze is louter indicatief van aard.

toetsing hypothese

In tabel 18 is de hypothese en de noodzaak tot vervolgonderzoek beoordeeld aan de hand van de onderzoeksresultaten.

tabel 18: toetsing hypothese

Locatie	Hypothese	Correct?	Verkennd onderzoek met nieuwe hypothese?	Nader onderzoek?
perceel sectie N nr. 1427 (ged.) te Wapserveen	bodemkwaliteit bovengrond en ondergrond voldoet aan de bodemkwaliteitsklasse landbouw/natuur, grondwater bevat geen verhoogde gehalten t.o.v. de signaleringsparameters	ja, de bodemkwaliteit van de bovengrond en ondergrond voldoet aan de bodemkwaliteitsklasse landbouw/natuur	nee, onderzoeksinspanning voldoende	nee, er zijn geen gehalten boven de grenswaarde/ interventiewaarde, de toetsingswaarden voor nader onderzoek of het MTR ^{-humaan} gemeten

Opgemerkt wordt dat de conclusies betrekking hebben op de chemische gesteldheid van de bodem (excl. asbest). Een asbestonderzoek in grond of puin conform de NEN 5707+C2 resp. NEN 5897+C2 maakt geen onderdeel uit van de scope van onderhavig onderzoek.

Op basis van dit onderzoek dat volgens NEN-5740 is uitgevoerd kan geen uitspraak worden gedaan omtrent de aanwezigheid van asbesthoudend materiaal in de bodem of puin.

Indien een formele uitspraak over het voorkomen van asbest in de bodem gewenst is dient een asbestonderzoek uit gevoerd te worden conform de NEN 5707+C2 of NEN 5897+C2.

Afwijkingen t.o.v. normen en protocollen

Er hebben bij de uitvoering van werkzaamheden geen afwijkingen plaatsgevonden t.o.v. de geldende protocollen 2001, 2002 en/of overige geldende analysemethoden.

Aanbevelingen

Als grond van de locatie vrijkomt, moet er rekening mee worden gehouden dat deze niet zonder meer elders toepasbaar is. Op basis van de regels in het Besluit activiteiten leefomgeving (Bal) moeten voor de milieubelastende activiteiten graven in bodem > 25 m³, het toepassen van grond en het opslaan van grond meldingen worden ingediend via het Omgevingsloket DSO. Met behulp van de 'Vergunningcheck' in het DSO kan worden nagegaan om welke meldingen het gaat in de betreffende situatie.

In dit verkennd bodemonderzoek is geen onderzoek uitgevoerd naar PFAS stoffen in de bodem. De in dit onderzoek opgenomen toetsing is excl. onderzoek naar PFAS-stoffen, onderzoek naar deze verbindingen is bij definitieve beoordeling van evt. hergebruiksmogelijkheden van evt. af te voeren grond alsnog nodig

Algemeen/opmerkingen/betrouwbaarheid/uitsluitingen

Het onderhavige onderzoek heeft betrekking gehad op een deel van de locatie gelegen aan de perceel sectie N nr. 1427 (ged.) gelegen aan de W. Dassensraat te Wapserveen (zie bijlage 2). Op basis van het onderhavige onderzoek kan alleen een uitspraak worden gedaan omtrent de bodemkwaliteit van het onderzochte terreindeel, zie bijlage 2.

Op basis van het onderhavige onderzoek kan geen uitspraak worden gedaan: omtrent de bodemkwaliteit van niet onderzochte terreindelen, de milieuhygiënische bodemkwaliteit van niet bekende verdachte terreindelen, de milieuhygiënische bodemkwaliteit van niet verkende bodemlagen, de milieuhygiënische kwaliteit van het diepere grondwater etc.

Door het plangebied liep in het verleden mogelijk een sloot / watergang welke is gedempt. In de boringen t.p.v./nabij de vermoedelijke situering van de gedempte sloot / watergang binnen het onderzoeksgebied zijn geen bodemvreemde bijmengingen of afwijkingen waargenomen.

Opgemerkt wordt dat de situering van de gedempte sloten/watergangen alsmede de aard van het dempingsmateriaal plaatselijk kan afwijken.

Daarnaast kan op basis van dit onderzoek geen uitspraak worden gedaan omtrent de eventuele aanwezigheid van asbest in de bodem/puin. Indien echter een formele uitspraak over het voorkomen van asbest in de bodem gewenst is dient een asbestonderzoek uit gevoerd te worden conform de NEN 5707+C2 of NEN 5897+C2. Alleen een asbestonderzoek volgens NEN-5707+C2 / NEN-5897+C2 geeft meer zekerheid over de aanwezigheid van asbest in de bodem resp. puin.

In algemene zin wordt opgemerkt dat bij analyse van mengmonsters de gehalten in de individuele deelmonsters van een mengmonster zowel hoger als lager kunnen zijn dan de aangetoonde gehalten in het betreffende mengmonster. Er kan in gevallen waarbij sprake is van ruime overschrijdingen van de achtergrondwaarde, gemeten in een mengmonster, niet worden uitgesloten dat individuele deelmonsters gehalten boven de tussen- of interventiewaarde bevatten.

T.a.v. historische (bodem) informatie van de locatie wordt opgemerkt dat de geraadpleegde bronnen niet altijd zonder fouten en volledig zijn. Voor het verkrijgen van historische informatie is Sigma Geo- & Milieutechniek afhankelijk van deze bronnen, waardoor Sigma Geo- & Milieutechniek niet kan instaan voor de juistheid en volledigheid van de verzamelde historische informatie. Het kan voorkomen dat niet alle bronnen zijn geraadpleegd, doordat ze niet voorhanden waren. Hierdoor kan informatie ontbreken.

Dit bodemonderzoek is op zorgvuldige wijze uitgevoerd conform de toepasselijke en van kracht zijnde regelgeving en methoden. Een bodemonderzoek wordt in zijn algemeenheid echter uitgevoerd door het, conform de geldende richtlijnen, steekproefsgewijs bemonsteren van de bodem d.m.v. een representatief geacht aantal monsters, waardoor het, op basis van de resultaten van een bodemonderzoek, onmogelijk is om garanties af te geven ten aanzien van de milieuhygiënische bodemkwaliteit.

Een verkennend bodemonderzoek geeft nooit volledige zekerheid omtrent de toestand van de bodem ter plaatse van een locatie. Het onderzoek dient geïnterpreteerd worden als een inschatting van de verontreinigingssituatie op een bepaald moment. Het is echter op basis van dit onderzoek nooit uit te sluiten dat er lokaal afwijkingen in de bodem voorkomen. Het kan op basis van dit onderzoek niet uitgesloten worden dat zich op de locatie verontreiniging bevindt welke in dit onderzoek niet is aangetroffen/ontdekt.

De resultaten van het onderzoek kunnen minder representatief worden naarmate de tijd verstrijkt. Eventuele toekomstige activiteiten, calamiteiten, sloopwerkzaamheden, bouwrijp maken en/of aanvoer van grond van elders, kunnen de bodemkwaliteit (sterk) beïnvloeden. Tijdens werkzaamheden in de bodem dient men alert te blijven op waarneembare bijzonderheden, die kunnen duiden op eventuele verontreinigingen

Het onderzoek is gebaseerd op informatie van derden en het verrichten van een beperkt aantal boringen en analyses, conform de geldende richtlijnen. Hierdoor is het mogelijk dat niet alle informatie is verkregen, dan wel dat niet alle afwijkingen in de bodem zijn geconstateerd.



Sigma Geo- & Milieutechniek B.V. aanvaardt derhalve op generlei wijze aansprakelijkheid voor de gevolgen/schade dan wel enige andere indirecte incidentele of gevolgschade welke voortvloeien uit beslissingen welke worden genomen op basis van de onderzoeksresultaten van het onderhavige onderzoek als in de praktijk blijkt dat de verontreinigingssituatie anders is dan in dit onderzoek vermeld.

6 LITERATUURLIJST

1. 'Bodem – Landbodem – Strategie voor het uitvoeren van verkennend bodemonderzoek – onderzoek naar de milieuhygiënische kwaliteit van bodem en grond' (Nederlandse norm 5740: oktober 2023).
2. 'Bodem – Landbodem – Strategie voor het uitvoeren van milieuhygiënisch vooronderzoek (Nederlandse norm 5725:2023, oktober 2023).).
3. Bodem-Monsterneming van grondwater, NEN 5744, (NNI maart 2011).
4. NEN 5707+C2; Bodem - Inspectie, monsterneming en analyse van asbest in bodem en partijen grond; uitgifte december 2017.
5. NTA 5755, Strategie voor het uitvoeren van nader onderzoek, NNI, juni 2022).
6. Boringen zijn geplaatst volgens de eisen uit het SIKB-protocol 2001 (vigerende versie).
7. Grondmonsters zijn genomen volgens de eisen uit het SIKB-protocol 2001 (vigerende versie), grondwatermonsters zijn genomen volgens de eisen uit het SIKB-protocol 2002 (vigerende versie).
8. De conservering van monsters in het veld is uitgevoerd volgens de eisen uit de SIKB-protocollen 2001 en 2002 (vigerende versie).
9. Classificatie van onverharde grondmonsters, NEN 5104, september 1989.

7 COLOFON

opdrachtgever : **BJZ.nu**
project : **perceel sectie N nr. 1427 (ged.) gelegen aan de W. Dassensraat te Wapserveen**
omvang rapport : **26 blz.**
datum : **12-2-2025**
projectleider : **ing. A.D.M. van Wuijkhuijse**

Auteur	Paraaf	Gecontroleerd door	Paraaf	Datum	Status
D. van Wuijkhuijse		H. Kroon		12 februari 2025	definitief

BIJLAGE 2 ONDERZOEKSLOCATIE

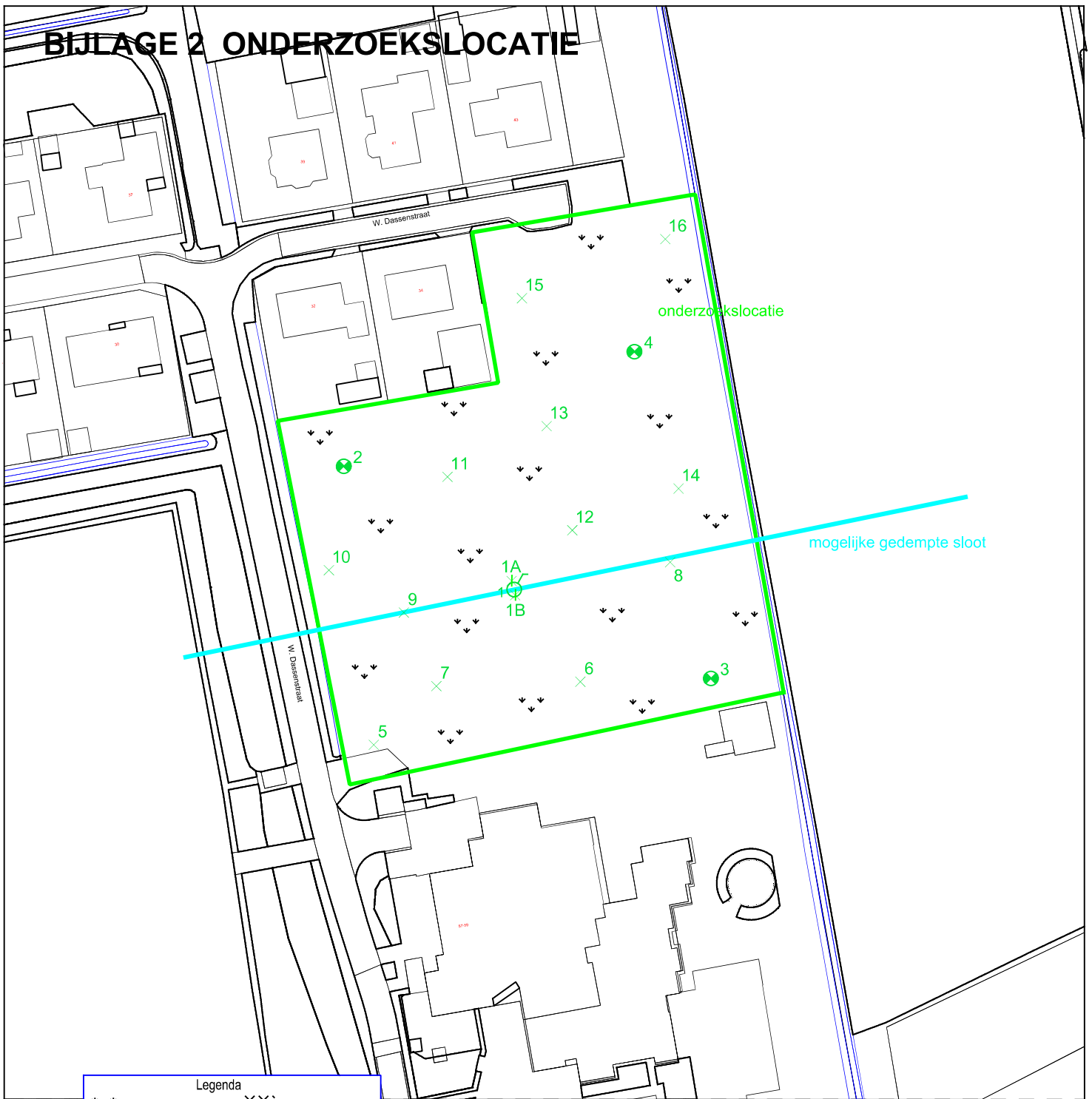

Legenda	
	gras/braak
	puin, split ed.
	klinkers
	tegels
	asfalt/beton
	grind
	= combinatie boring/peilbuis
	= boring tot 0.5 m -mv.
	= boring tot 1.0 m -mv.
	= boring tot 2.0 m -mv.
	= inspectiegat.



Geo- & Milieutechniek
 Phileas Foggstraat 153 Vakgebieden:
 7825 AW EMMEN Bouw
 tel. (0591) 65 91 28 Milieu
 fax (0591) 65 93 25

<http://www.sigma-bm.nl>

project: W.Dassenstraat achter 32-34, Wasperveen
 opdrachtgever: BJZ.nu
 onderdeel: Bijlage

datum:	12-02-2025
schaal:	1:1000
werknr.:	25-M11575
bladnr.:	1

BIJLAGE 1 TOPOGRAFISCH OVERZICHT

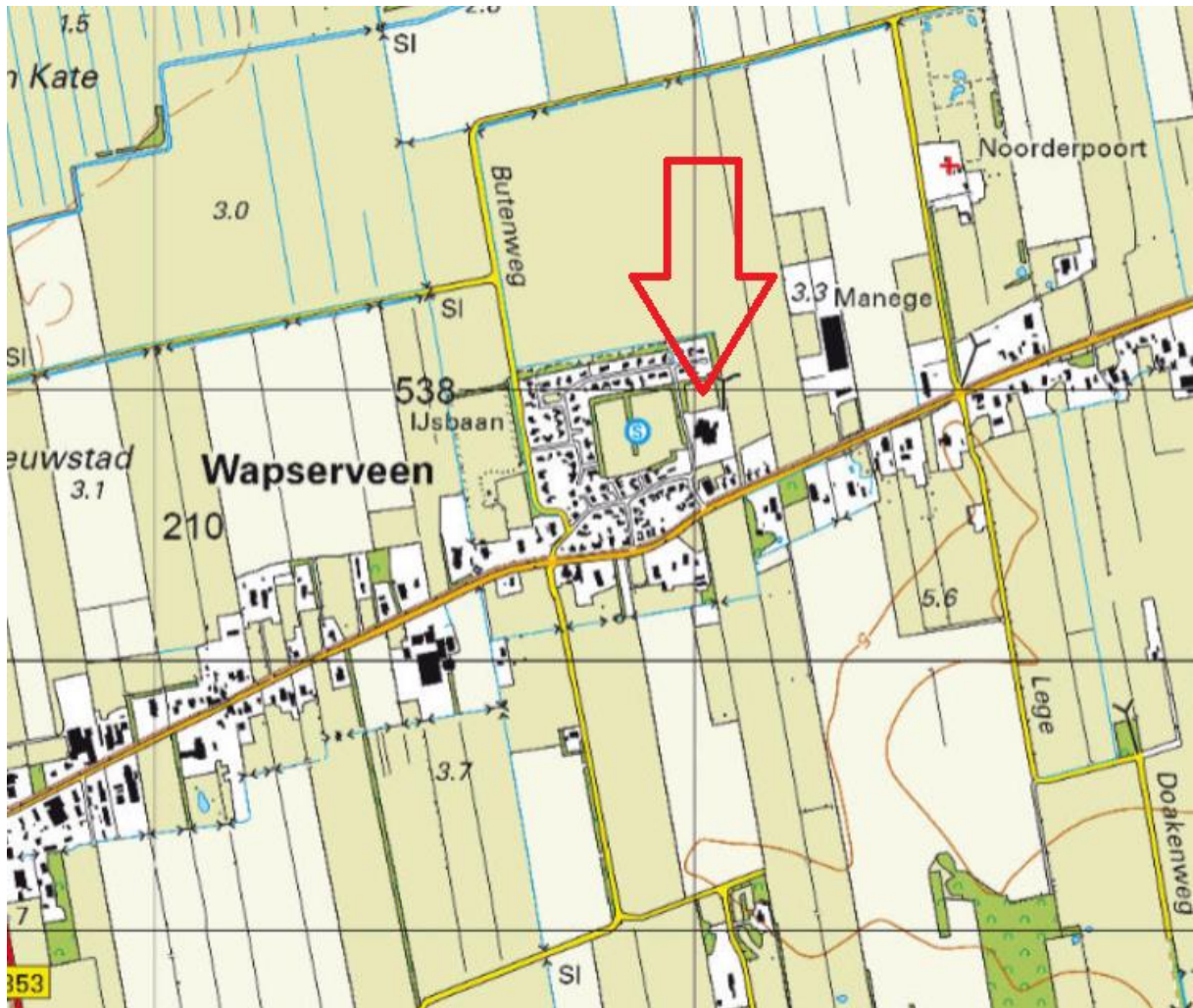

BIJLAGE 1 TOPOGRAFISCH OVERZICHT (HISTORISCH)

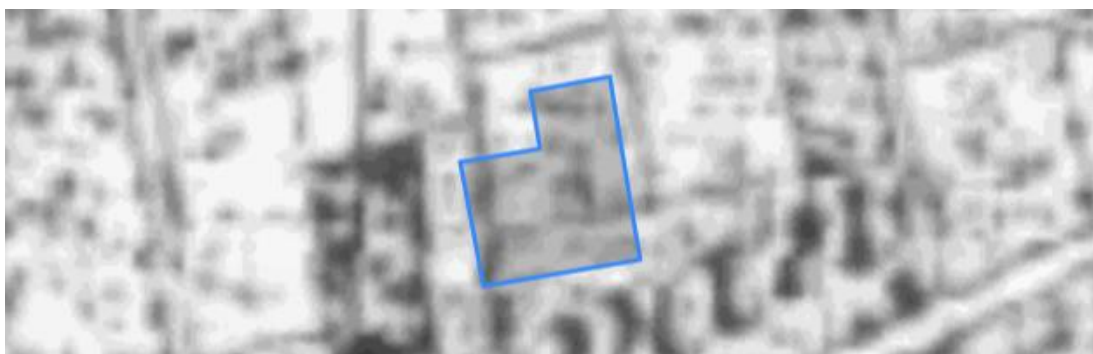

1850



1870

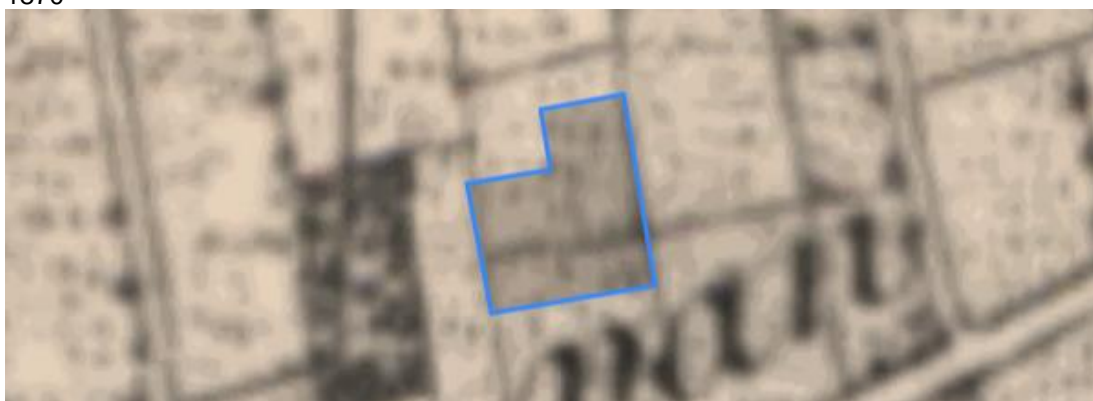

1900



1920

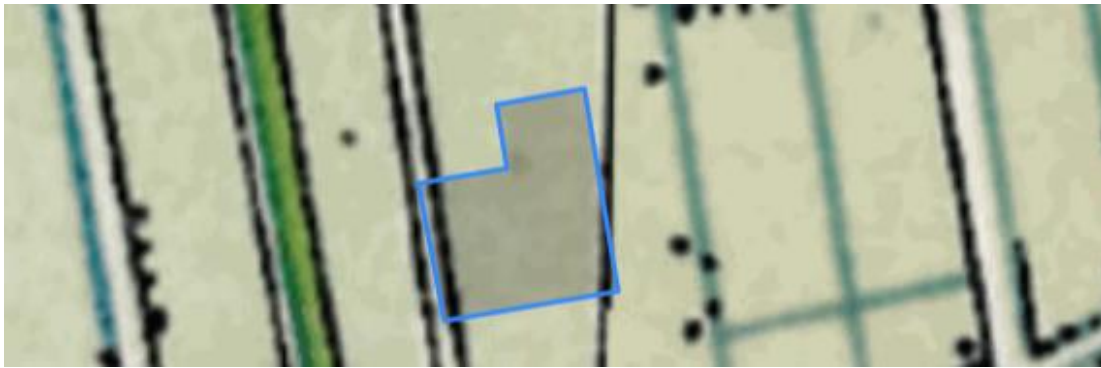

1940

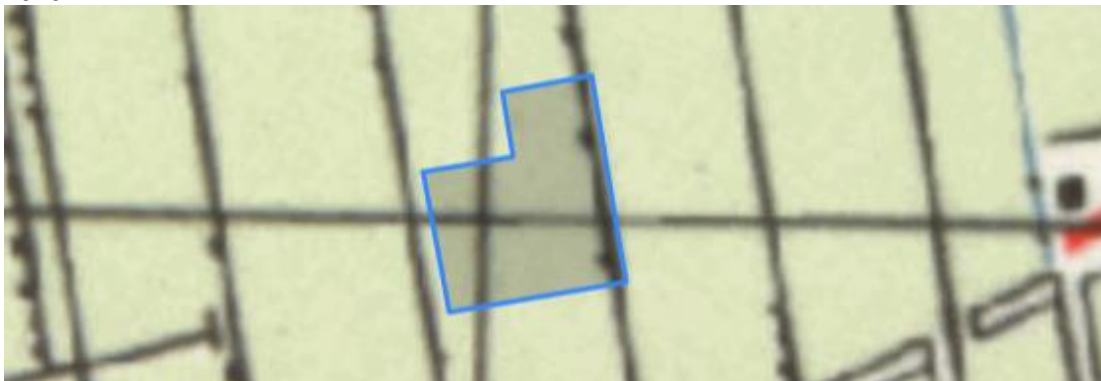

1962



1980



1999



2019

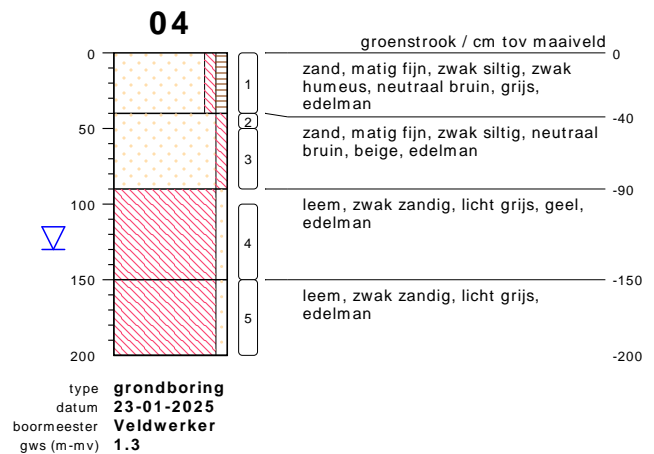
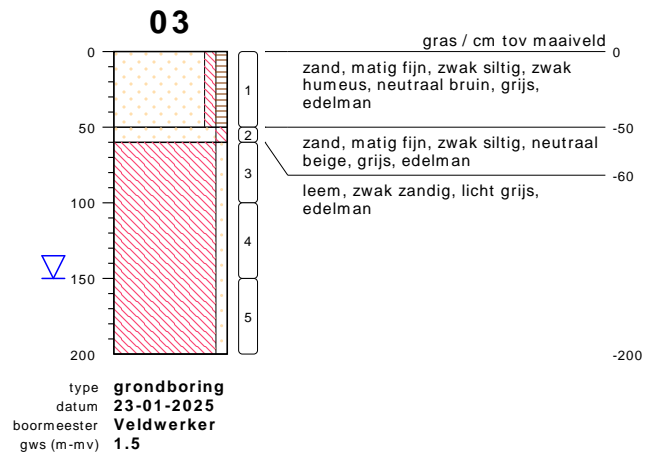
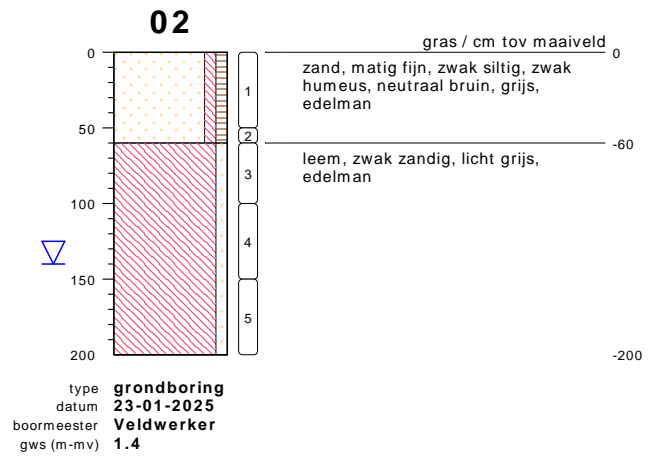
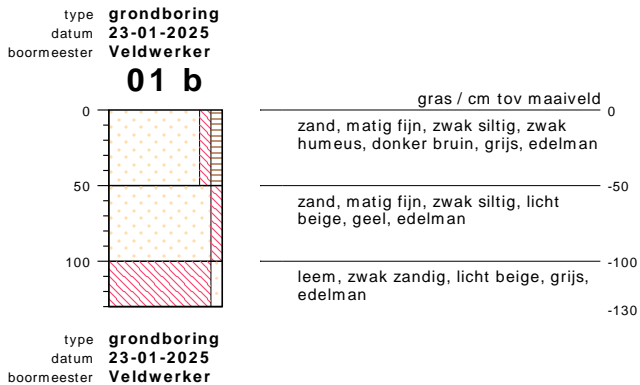
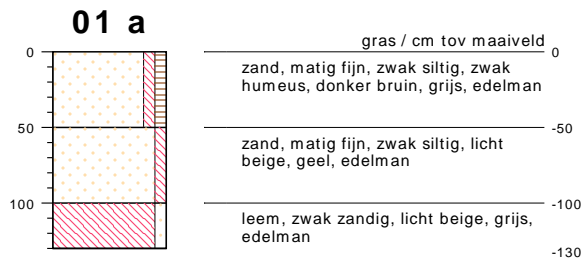
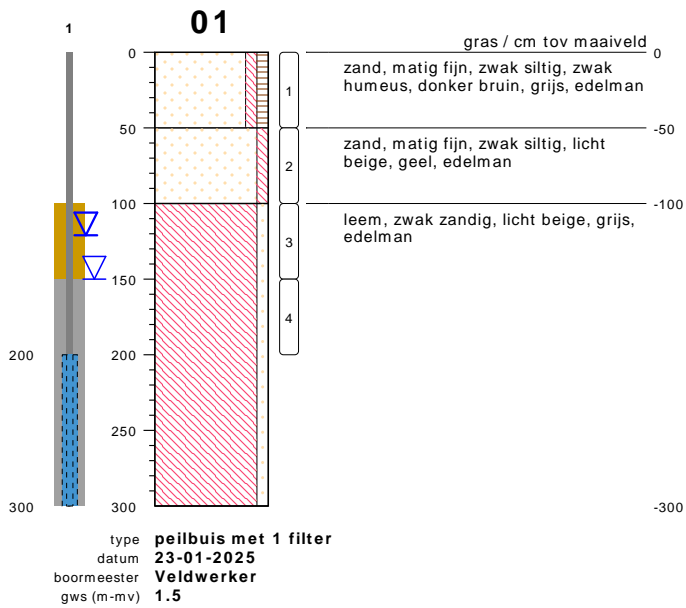

bodemprofielen **bijlage 3: BOORPROFIELEN**

onderzoek **W. Dassenstraat Wapserveen**
 projectcode **25-M11575**
 getekend conform **NEN 5104**



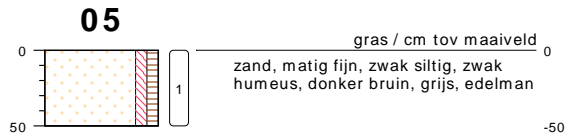

type **grondboring**
datum **23-01-2025**
boormeester **Veldwerker**



type **grondboring**
datum **23-01-2025**
boormeester **Veldwerker**

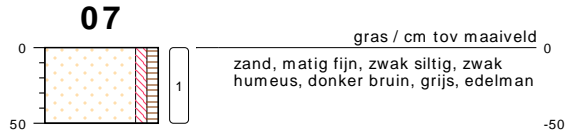

type **grondboring**
datum **23-01-2025**
boormeester **Veldwerker**



type **grondboring**
datum **23-01-2025**
boormeester **Veldwerker**



type **grondboring**
datum **23-01-2025**
boormeester **Veldwerker**



type **grondboring**
datum **23-01-2025**
boormeester **Veldwerker**



type **grondboring**
datum **23-01-2025**
boormeester **Veldwerker**



type **grondboring**
datum **23-01-2025**
boormeester **Veldwerker**



type **grondboring**
datum **23-01-2025**
boormeester **Veldwerker**



type **grondboring**
datum **23-01-2025**
boormeester **Veldwerker**

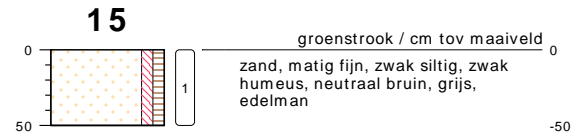

type **grondboring**
datum **23-01-2025**
boormeester **Veldwerker**

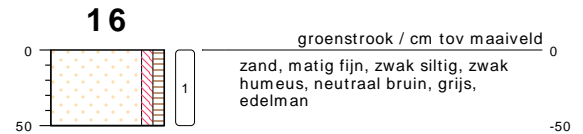

type **grondboring**
datum **23-01-2025**
boormeester **Veldwerker**

bodemprofielen **bijlage 3: BOORPROFIELEN**

onderzoek **W. Dassenstraat Wapserveen**
projectcode **25-M11575**
getekend conform **NEN 5104**



PEILBUIJS

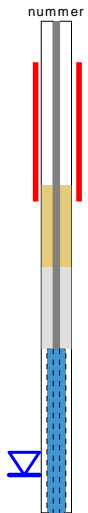

BORING



links= cm-maaiveld
rechts= cm+ NAP

OLIE OP WATER REACTIE

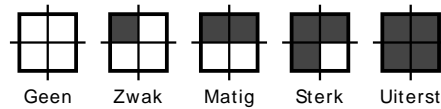

GEUR INTENSITEIT

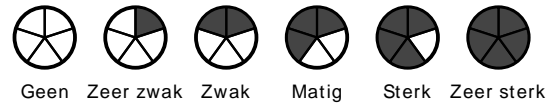

GRONDSOORTEN



GRIND, grindig (G,g)



ZAND, zandig (Z,z)

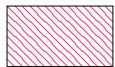

LEEM, siltig (L,s)

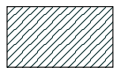

KLEI, kleilig (K,k)

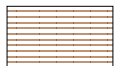

VEEN, humeus (V,h)

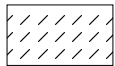

slib

VERHARDINGEN



asfalt, beton, klinkers, tegels
stelconplaat, ondoordringbare laag

OVERIG



bodemvreemde bestanddelen aanwezig

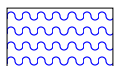

water

MATE VAN BIJMENGING



zwak - (0-5%)

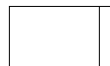

matig - (5-15%)



sterk - (15-50%)

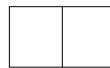

uiterst - (> 50%)

GRADATIE ZAND

uf = uiterst fijn (63-105 um)
zf = zeer fijn (105-150 um)
mf = matig fijn (150-210 um)
mg = matig grof (210-300 um)
zg = zeer grof (300-420 um)
ug = uiterst grof (420-2000 um)

GRADATIE GRIND

f = fijn (2-5.6 mm)
mg = matig grof (5.6-16 mm)
zg = zeer grof (16-63 mm)

BESCHRIJVING BODEMLAAG

pid = foto ionisatie detector
bv = bodemvocht
ow = olie op water



onderzoek



onderzoek



onderzoek



onderzoek

BIJLAGE 4: ANALYSERESULTATEN



Analyserapport

Sigma Geo- & Milieutechniek B.V.
Danique van Wuijkhuijse
Phileas Foggstraat 153
7825 AW EMMEN

Blad 1 van 6

Uw projectnaam : W. Dassenstraat Wapserveen
Uw projectnummer : 25-M11575
SGS rapportnummer : 14229633, versienummer: 1.

Rotterdam, 03-02-2025

Geachte heer/mevrouw,

Hierbij ontvangt u de analyse resultaten van het laboratoriumonderzoek ten behoeve van uw project 25-M11575. Het onderzoek werd uitgevoerd conform uw opdracht. De gerapporteerde resultaten hebben uitsluitend betrekking op de door SGS geteste monsters en zoals door SGS ontvangen zijn. De door u aangegeven omschrijvingen voor de monsters, het project en de monsternamedatum (indien aangeleverd) zijn overgenomen in dit analyserapport. SGS is niet verantwoordelijk voor de gegevens verstrekt door de opdrachtgever.

Het onderzoek is uitgevoerd door SGS Environmental Analytics, gevestigd aan de Steenhouwerstraat 15 in Rotterdam (NL). Indien het onderzoek is uitgevoerd door derden is dit in het rapport aangegeven.

Dit analyserapport bestaat inclusief bijlagen uit 6 pagina's. In geval van een versienummer van '2' of hoger vervallen de voorgaande versies. Alle bijlagen maken onlosmakelijk onderdeel uit van het rapport. Alleen vermenigvuldiging van het hele rapport is toegestaan.

Voor meer informatie, omtrent bijvoorbeeld meetonzekerheid of gebruikte analysemethoden, kunt u contact opnemen met de afdeling Customer Support.

Wij vertrouwen er op u met deze informatie van dienst te zijn.

Hoogachtend,

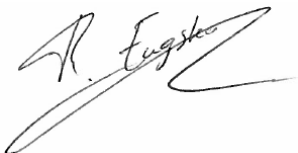

René Eugster
Business Unit Manager

Analyserapport

Sigma Geo- & Milieutechniek B.V.

Danique van Wuijkhuijse

Projectnaam W. Dassenstraat Waperveen

Projectnummer 25-M11575

Rapportnummer 14229633 - 1

Orderdatum 24-01-2025

Startdatum 24-01-2025

Rapportagedatum 03-02-2025

Nummer	Monstersoort	Monsterspecificatie				
001	Grond (AS3000)	MM1 MM1, 01: 0-50, 03: 0-50, 05: 0-50, 06: 0-50, 07: 0-50, 08: 0-50, 09: 0-50, 10: 0-50				
002	Grond (AS3000)	MM2 MM2, 02: 0-50, 04: 0-40, 11: 0-50, 12: 0-50, 13: 0-50, 14: 0-50, 15: 0-50, 16: 0-50				
003	Grond (AS3000)	MM3 MM3, 01: 100-150, 01: 150-200, 03: 60-100, 03: 100-150, 03: 150-200				
004	Grond (AS3000)	MM4 MM4, 02: 60-100, 02: 100-150, 02: 150-200, 04: 100-150, 04: 150-200				

Analyse	Eenheid	Q	001	002	003	004
monster voorbehandeling		S	Ja	Ja	Ja	Ja
droge stof	gew.-%	S	85.7	81.6	85.6	87.2
gewicht artefacten	g	S	<1	<1	<1	<1
aard van de artefacten	-	S	geen	geen	geen	geen
organische stof (gloeiverlies)	% vd DS	S	3.4	5.7	0.8	1.0
KORRELGROOTTEVERDELING						
lutum (bodem)	% vd DS	S	2.6	5.3	11	14
METALEN						
barium	mg/kgds	S	<20	<20	26	23
cadmium	mg/kgds	S	<0.2	<0.2	<0.2	<0.2
kobalt	mg/kgds	S	<3	<3	<3	<3
koper	mg/kgds	S	<5	5.0	7.6	6.7
kwik	mg/kgds	S	<0.05	<0.05	<0.05	<0.05
lood	mg/kgds	S	<10	11	<10	<10
molybdeen	mg/kgds	S	<1.5	<1.5	<1.5	<1.5
nikkel	mg/kgds	S	<4	<4	7.2	7.5
zink	mg/kgds	S	<20	<20	<20	<20
POLYCYCLISCHE AROMATISCHE KOOLWATERSTOFFEN						
naftaleen	mg/kgds	S	<0.01	<0.01	<0.01	<0.01
fenantreen	mg/kgds	S	<0.01	<0.01	<0.01	<0.01
antraceen	mg/kgds	S	<0.01	<0.01	<0.01	<0.01
fluoranteen	mg/kgds	S	0.01	0.02	<0.01	<0.01
benzo(a)antraceen	mg/kgds	S	<0.01	0.01	<0.01	<0.01
chryseen	mg/kgds	S	<0.01	0.01	<0.01	<0.01
benzo(k)fluoranteen	mg/kgds	S	<0.01	<0.01	<0.01	<0.01
benzo(a)pyreen	mg/kgds	S	<0.01	0.01	<0.01	<0.01
benzo(ghi)peryleen	mg/kgds	S	<0.01	0.01	<0.01	<0.01
indeno(1,2,3-cd)pyreen	mg/kgds	S	<0.01	0.01	<0.01	<0.01
pak-totaal (10 van VROM) (0.7 factor)	mg/kgds	S	0.073 ¹⁾	0.098 ¹⁾	0.07 ¹⁾	0.07 ¹⁾
POLYCHLOORBIFENYLEN (PCB)						
PCB 28	µg/kgds	S	<1	<1	<1	<1
PCB 52	µg/kgds	S	<1	<1	<1	<1
PCB 101	µg/kgds	S	<1	<1	<1	<1
PCB 118	µg/kgds	S	<1	<1	<1	<1
PCB 138	µg/kgds	S	<1	<1	<1	<1
PCB 153	µg/kgds	S	<1	<1	<1	<1
PCB 180	µg/kgds	S	<1	<1	<1	<1

De met S gemerkte analyses zijn geaccrediteerd en vallen onder de AS3000-erkenning.

Paraaf :



Analyserapport

Sigma Geo- & Milieutechniek B.V.

Danique van Wuijkhuijse

Projectnaam W. Dassenstraat Wapserveen

Projectnummer 25-M11575

Rapportnummer 14229633 - 1

Orderdatum 24-01-2025

Startdatum 24-01-2025

Rapportagedatum 03-02-2025

Nummer	Monstersoort	Monsterspecificatie
001	Grond (AS3000)	MM1 MM1, 01: 0-50, 03: 0-50, 05: 0-50, 06: 0-50, 07: 0-50, 08: 0-50, 09: 0-50, 10: 0-50
002	Grond (AS3000)	MM2 MM2, 02: 0-50, 04: 0-40, 11: 0-50, 12: 0-50, 13: 0-50, 14: 0-50, 15: 0-50, 16: 0-50
003	Grond (AS3000)	MM3 MM3, 01: 100-150, 01: 150-200, 03: 60-100, 03: 100-150, 03: 150-200
004	Grond (AS3000)	MM4 MM4, 02: 60-100, 02: 100-150, 02: 150-200, 04: 100-150, 04: 150-200

Analyse	Eenheid	Q	001	002	003	004
som PCB (7) (0.7 factor)	µg/kgds	S	4.9 ¹⁾	4.9 ¹⁾	4.9 ¹⁾	4.9 ¹⁾
<i>MINERALE OLIE</i>						
fractie C10-C12	mg/kgds		<5	<5	<5	<5
fractie C12-C22	mg/kgds		<5	<5	<5	<5
fractie C22-C30	mg/kgds		<5	<5	<5	<5
fractie C30-C40	mg/kgds		<5	<5	<5	<5
totaal olie C10 - C40	mg/kgds	S	<20	<20	<20	<20

De met S gemerkte analyses zijn geaccrediteerd en vallen onder de AS3000-erkenning.

 Paraaf : 

Analyserapport

Sigma Geo- & Milieutechniek B.V.

Danique van Wuijkhuijse

Projectnaam W. Dassenstraat Wapserveen

Projectnummer 25-M11575

Rapportnummer 14229633 - 1

Orderdatum 24-01-2025

Startdatum 24-01-2025

Rapportagedatum 03-02-2025

Monster beschrijvingen

- 001 * De monstervoorbehandeling en analyses zijn uitgevoerd conform Accreditatieschema AS3000, dit geldt alleen voor de analyses die worden gerapporteerd met het "S" kenmerk.
- 002 * De monstervoorbehandeling en analyses zijn uitgevoerd conform Accreditatieschema AS3000, dit geldt alleen voor de analyses die worden gerapporteerd met het "S" kenmerk.
- 003 * De monstervoorbehandeling en analyses zijn uitgevoerd conform Accreditatieschema AS3000, dit geldt alleen voor de analyses die worden gerapporteerd met het "S" kenmerk.
- 004 * De monstervoorbehandeling en analyses zijn uitgevoerd conform Accreditatieschema AS3000, dit geldt alleen voor de analyses die worden gerapporteerd met het "S" kenmerk.
-

Voetnoten

- 1 De sommatie na verrekening van de 0.7 factor voor <-waarden volgens BoToVa.

Paraaf : 

Analyserapport

Sigma Geo- & Milieutechniek B.V.

Danique van Wuijkhuijse

Projectnaam W. Dassenstraat Wapserveen

Projectnummer 25-M11575

Rapportnummer 14229633 - 1

Orderdatum 24-01-2025

Startdatum 24-01-2025

Rapportagedatum 03-02-2025

Analyse	Monstersoort	Relatie tot norm
monster voorbehandeling	Grond (AS3000)	Grond: NEN-EN 16179. Grond (AS3000): AS3000 en NEN-EN 16179
droge stof	Grond (AS3000)	Grond: NEN-EN 15934. Grond (AS3000): AS3010-2 en NEN-EN 15934
gewicht artefacten	Grond (AS3000)	AS3000
aard van de artefacten	Grond (AS3000)	Idem
organische stof (gloeiverlies)	Grond (AS3000)	AS3010-3 en NEN 5754.
lutum (bodem)	Grond (AS3000)	Grond: eigen methode. Grond (AS3000): AS3010-4
barium	Grond (AS3000)	AS3010-5 en NEN-EN-ISO 17294-2 (ontsluiting NEN 6961 en NEN-EN-ISO 54321)
cadmium	Grond (AS3000)	Idem
kobalt	Grond (AS3000)	Idem
koper	Grond (AS3000)	Idem
kwik	Grond (AS3000)	Idem
lood	Grond (AS3000)	Idem
molybdeen	Grond (AS3000)	Idem
nikkel	Grond (AS3000)	Idem
zink	Grond (AS3000)	Idem
naftaleen	Grond (AS3000)	AS3010-6
fenantreen	Grond (AS3000)	Idem
antraceen	Grond (AS3000)	Idem
fluoranteen	Grond (AS3000)	Idem
benzo(a)antraceen	Grond (AS3000)	Idem
chryseen	Grond (AS3000)	Idem
benzo(k)fluoranteen	Grond (AS3000)	Idem
benzo(a)pyreen	Grond (AS3000)	Idem
benzo(ghi)peryleen	Grond (AS3000)	Idem
indeno(1,2,3-cd)pyreen	Grond (AS3000)	Idem
pak-totaal (10 van VROM) (0.7 factor)	Grond (AS3000)	Idem
PCB 28	Grond (AS3000)	AS3010-8
PCB 52	Grond (AS3000)	Idem
PCB 101	Grond (AS3000)	Idem
PCB 118	Grond (AS3000)	Idem
PCB 138	Grond (AS3000)	Idem
PCB 153	Grond (AS3000)	Idem
PCB 180	Grond (AS3000)	Idem
som PCB (7) (0.7 factor)	Grond (AS3000)	Idem
totaal olie C10 - C40	Grond (AS3000)	AS3010-7 en NEN-EN-ISO 16703

Monster	Barcode	Aanlevering	Monstername	Verpakking
001	O1878778	24-01-2025	23-01-2025	ALC201
001	O1878782	24-01-2025	23-01-2025	ALC201
001	O1878580	24-01-2025	23-01-2025	ALC201
001	O1878594	24-01-2025	23-01-2025	ALC201
001	O1878592	24-01-2025	23-01-2025	ALC201
001	O1878590	24-01-2025	23-01-2025	ALC201

 Paraaf : 

Analyserapport

Sigma Geo- & Milieutechniek B.V.

Danique van Wuijkhuijse

Projectnaam W. Dassenstraat Wapserveen

Projectnummer 25-M11575

Rapportnummer 14229633 - 1

Orderdatum 24-01-2025

Startdatum 24-01-2025

Rapportagedatum 03-02-2025

Monster	Barcode	Aanlevering	Monstername	Verpakking
001	O1878577	24-01-2025	23-01-2025	ALC201
001	O1878589	24-01-2025	23-01-2025	ALC201
002	O1878576	24-01-2025	23-01-2025	ALC201
002	O1878774	24-01-2025	23-01-2025	ALC201
002	O1878891	24-01-2025	23-01-2025	ALC201
002	O1878571	24-01-2025	23-01-2025	ALC201
002	O1878567	24-01-2025	23-01-2025	ALC201
002	O1878586	24-01-2025	23-01-2025	ALC201
002	O1878785	24-01-2025	23-01-2025	ALC201
002	O1878561	24-01-2025	23-01-2025	ALC201
003	O1878766	24-01-2025	23-01-2025	ALC201
003	O1878757	24-01-2025	23-01-2025	ALC201
003	O1878756	24-01-2025	23-01-2025	ALC201
003	O1878762	24-01-2025	23-01-2025	ALC201
003	O1878771	24-01-2025	23-01-2025	ALC201
004	O1878787	24-01-2025	23-01-2025	ALC201
004	O1879231	24-01-2025	23-01-2025	ALC201
004	O1878783	24-01-2025	23-01-2025	ALC201
004	O1879235	24-01-2025	23-01-2025	ALC201
004	O1878790	24-01-2025	23-01-2025	ALC201

Paraaf :



Analyserapport

Sigma Geo- & Milieutechniek B.V.
Danique van Wuijkhuijse
Phileas Foggstraat 153
7825 AW EMMEN

Blad 1 van 5

Uw projectnaam : W. Dassenstraat Wapserveen
Uw projectnummer : 25-M11575
SGS rapportnummer : 14233549, versienummer: 1.

Rotterdam, 05-02-2025

Geachte heer/mevrouw,

Hierbij ontvangt u de analyse resultaten van het laboratoriumonderzoek ten behoeve van uw project 25-M11575. Het onderzoek werd uitgevoerd conform uw opdracht. De gerapporteerde resultaten hebben uitsluitend betrekking op de door SGS geteste monsters en zoals door SGS ontvangen zijn. De door u aangegeven omschrijvingen voor de monsters, het project en de monsternamedatum (indien aangeleverd) zijn overgenomen in dit analyserapport. SGS is niet verantwoordelijk voor de gegevens verstrekt door de opdrachtgever.

Het onderzoek is uitgevoerd door SGS Environmental Analytics, gevestigd aan de Steenhouwerstraat 15 in Rotterdam (NL). Indien het onderzoek is uitgevoerd door derden is dit in het rapport aangegeven.

Dit analyserapport bestaat inclusief bijlagen uit 5 pagina's. In geval van een versienummer van '2' of hoger vervallen de voorgaande versies. Alle bijlagen maken onlosmakelijk onderdeel uit van het rapport. Alleen vermenigvuldiging van het hele rapport is toegestaan.

Voor meer informatie, omtrent bijvoorbeeld meetonzekerheid of gebruikte analysemethoden, kunt u contact opnemen met de afdeling Customer Support.

Wij vertrouwen er op u met deze informatie van dienst te zijn.

Hoogachtend,

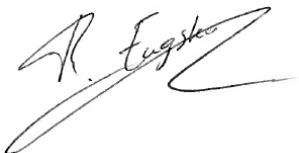

René Eugster
Business Unit Manager

Analyserapport

Sigma Geo- & Milieutechniek B.V.

Danique van Wuijkhuijse

Projectnaam W. Dassenstraat Waperveen

Projectnummer 25-M11575

Rapportnummer 14233549 - 1

Orderdatum 31-01-2025

Startdatum 31-01-2025

Rapportagedatum 05-02-2025

Nummer	Monstersoort	Monsterspecificatie		
001	Grondwater (AS3000)	Pb1 Pb1, 01-1: 200-300		

Analyse	Eenheid	Q	001
<i>METALEN</i>			
barium	µg/l	S	22
cadmium	µg/l	S	<0.2
kobalt	µg/l	S	<2
koper	µg/l	S	6.9
kwik	µg/l	S	<0.05
lood	µg/l	S	<2
molybdeen	µg/l	S	<2
nikkel	µg/l	S	3.4
zink	µg/l	S	<10
<i>VLUCHTIGE AROMATEN</i>			
benzeen	µg/l	S	<0.2
tolueen	µg/l	S	<0.2
ethylbenzeen	µg/l	S	<0.2
o-xyleen	µg/l	S	<0.1
p- en m-xyleen	µg/l	S	<0.2
xylenen (0.7 factor)	µg/l	S	0.21 ¹⁾
styreen	µg/l	S	<0.2
naftaleen	µg/l	S	<0.02
<i>GEHALOGENEERDE KOOLWATERSTOFFEN</i>			
1,1-dichloorethaan	µg/l	S	<0.2
1,2-dichloorethaan	µg/l	S	<0.2
1,1-dichlooretheen	µg/l	S	<0.1
cis-1,2-dichlooretheen	µg/l	S	<0.1
trans-1,2-dichlooretheen	µg/l	S	<0.1
som (cis,trans) 1,2-dichloorethenen (0.7 factor)	µg/l	S	0.14 ¹⁾
dichloormethaan	µg/l	S	<0.2
1,1-dichloorpropaan	µg/l	S	<0.2
1,2-dichloorpropaan	µg/l	S	<0.2
1,3-dichloorpropaan	µg/l	S	<0.2
som dichloorpropanen (0.7 factor)	µg/l	S	0.42 ¹⁾
tetrachlooretheen	µg/l	S	<0.1
tetrachloormethaan	µg/l	S	<0.1
1,1,1-trichloorethaan	µg/l	S	<0.1
1,1,2-trichloorethaan	µg/l	S	<0.1
trichlooretheen	µg/l	S	<0.2
chloroform	µg/l	S	<0.2
vinylchloride	µg/l	S	<0.2
tribroommethaan	µg/l	S	<0.2
<i>MINERALE OLIE</i>			
fractie C10-C12	µg/l		<25

De met S gemerkte analyses zijn geaccrediteerd en vallen onder de AS3000-erkenning.

Paraaf :



Analyserapport

Sigma Geo- & Milieutechniek B.V.

Danique van Wuijkhuijse

Projectnaam W. Dassenstraat Waperveen

Projectnummer 25-M11575

Rapportnummer 14233549 - 1

Orderdatum 31-01-2025

Startdatum 31-01-2025

Rapportagedatum 05-02-2025

Nummer	Monstersoort	Monsterspecificatie
001	Grondwater (AS3000)	Pb1 Pb1, 01-1: 200-300

Analyse	Eenheid	Q	001
fractie C12-C22	µg/l		<25
fractie C22-C30	µg/l		<25
fractie C30-C40	µg/l		<25
totaal olie C10 - C40	µg/l	S	<50

De met S gemerkte analyses zijn geaccrediteerd en vallen onder de AS3000-erkenning.

Paraaf :



Analyserapport

Sigma Geo- & Milieutechniek B.V.

Danique van Wuijkhuijse

Projectnaam W. Dassenstraat Wapserveen

Projectnummer 25-M11575

Rapportnummer 14233549 - 1

Orderdatum 31-01-2025

Startdatum 31-01-2025

Rapportagedatum 05-02-2025

Monster beschrijvingen

001 * De monstervoorbehandeling en analyses zijn uitgevoerd conform Accreditatieschema AS3000, dit geldt alleen voor de analyses die worden gerapporteerd met het "S" kenmerk.

Voetnoten

1 De sommatie na verrekening van de 0.7 factor voor <-waarden volgens BoToVa.

Paraaf : 

Analyserapport

Sigma Geo- & Milieutechniek B.V.

Danique van Wuijkhuijse

Projectnaam W. Dassenstraat Waperveen

Projectnummer 25-M11575

Rapportnummer 14233549 - 1

Orderdatum 31-01-2025

Startdatum 31-01-2025

Rapportagedatum 05-02-2025

Analyse	Monstersoort	Relatie tot norm
barium	Grondwater (AS3000)	AS3110-3 en NEN-EN-ISO 17294-2
cadmium	Grondwater (AS3000)	Idem
kobalt	Grondwater (AS3000)	Idem
koper	Grondwater (AS3000)	Idem
kwik	Grondwater (AS3000)	AS3110-3 en NEN-EN-ISO 17852
lood	Grondwater (AS3000)	AS3110-3 en NEN-EN-ISO 17294-2
molybdeen	Grondwater (AS3000)	Idem
nikkel	Grondwater (AS3000)	Idem
zink	Grondwater (AS3000)	Idem
benzeen	Grondwater (AS3000)	AS3130-1, NEN-EN-ISO 20595
tolueen	Grondwater (AS3000)	Idem
ethylbenzeen	Grondwater (AS3000)	Idem
o-xyleen	Grondwater (AS3000)	Idem
p- en m-xyleen	Grondwater (AS3000)	Idem
xyleen (0.7 factor)	Grondwater (AS3000)	AS3130-1
styreen	Grondwater (AS3000)	AS3130-1, NEN-EN-ISO 20595
naftaleen	Grondwater (AS3000)	Idem
1,1-dichloorethaan	Grondwater (AS3000)	Idem
1,2-dichloorethaan	Grondwater (AS3000)	Idem
1,1-dichlooretheen	Grondwater (AS3000)	Idem
cis-1,2-dichlooretheen	Grondwater (AS3000)	Idem
trans-1,2-dichlooretheen	Grondwater (AS3000)	Idem
som (cis,trans) 1,2-dichloorethenen (0.7 factor)	Grondwater (AS3000)	AS3130-1
dichloormethaan	Grondwater (AS3000)	AS3130-1, NEN-EN-ISO 20595
1,1-dichloorpropaan	Grondwater (AS3000)	Idem
1,2-dichloorpropaan	Grondwater (AS3000)	Idem
1,3-dichloorpropaan	Grondwater (AS3000)	Idem
som dichloorpropanen (0.7 factor)	Grondwater (AS3000)	AS3130-1
tetrachlooretheen	Grondwater (AS3000)	AS3130-1, NEN-EN-ISO 20595
tetrachloormethaan	Grondwater (AS3000)	Idem
1,1,1-trichloorethaan	Grondwater (AS3000)	Idem
1,1,2-trichloorethaan	Grondwater (AS3000)	Idem
trichlooretheen	Grondwater (AS3000)	Idem
chloroform	Grondwater (AS3000)	Idem
vinylchloride	Grondwater (AS3000)	Idem
tribroommethaan	Grondwater (AS3000)	Idem
totaal olie C10 - C40	Grondwater (AS3000)	AS3110-5

Monster	Barcode	Aanlevering	Monstername	Verpakking
001	B2206308	31-01-2025	30-01-2025	ALC204
001	G7414365	31-01-2025	30-01-2025	SGS236

Paraaf :



BIJLAGE 5 TOETSING ANALYSERESULTATEN



Toetsing volgens Terralindex, module T.101-Beoordeling kwaliteitsklassen van grond en baggerspecie bij toepassen op of in de landbodem

(Toetsversie 1.0.0, regelgeving Bijlage B, tabel 1 Rbk 2022, aanroep SIKB versie 14.8.0, lookup versie 14.9.0 toetsingsdatum: 10-02-2025 - 13:55)

Projectcode 25-M11575
 Projectnaam W. Dassenstraat Wapserveen
 Monsteromschrijving MM1
 Monstersoort Grond (AS3000)
 Monster conclusie **Klasse landbouw/natuur**

Analyse	Eenheid	SR	BT	TC	L/N	WO	IN	MV	SV	BI
monster voorbehandeling			Ja	-						
droge stof	%	85.7	85.7							
gewicht artefacten	g	<1								
aard van de artefacten	-	Geen								
organische stof (gloeiverlies)	%	3.4	3.4							
KORRELGROOTTEVERDELING										
lutum (bodem)	% vd DS	2.6	2.6							
METALEN										
barium ⁺	mg/kg	<20	50.5	--						
cadmium	mg/kg	<0.2	0.224	<=L/N0.6	1.2	4.3	13	>13	-0.03	
kobalt	mg/kg	<3	6.93	<=L/N 15	35	190	190	>190	-0.05	
koper	mg/kg	<5	6.77	<=L/N 40	54	190	190	>190	-0.22	
kwik	mg/kg	<0.050	0.0492	<=L/N0.15	0.83	4.8	36	>36	0.00	
lood	mg/kg	<10	10.6	<=L/N 50	210	530	530	>530	-0.08	
molybdeen	mg/kg	<1.5	1.05	<=L/N 1.5	88	190	190	>190	0.00	
nikkel	mg/kg	<4	7.78	<=L/N 35	39	100	100	>100	-0.42	
zink	mg/kg	<20	31.2	<=L/N140	200	720	720	>720	-0.19	
POLYCYCLISCHE AROMATISCHE KOOLWATERSTOFFEN										
naftaleen	mg/kg	<0.010	0.007	-						
pak-totaal (10 van VROM) (0.7 factor)	mg/kg	0.073	0.073	<=L/N1.5	6.8	40	40	>40	-0.04	
POLYCHLOORBIFENYLEN (PCB)										
som PCB (7) (0.7 factor)	ug/kg	4.9	14.4	<=L/N 20	40	500	1000	>1000	-0.01	
MINERALE OLIE										
totaal olie C10 - C40	mg/kg	<20	41.2	<=L/N190	190	500	5000	>5000	-0.03	

Monstercode 14229633-001
 Monsteromschrijving MM1 MM1, 01: 0-50, 03: 0-50, 05: 0-50, 06: 0-50, 07: 0-50, 08: 0-50, 09: 0-50, 10: 0-50

SGS Nederland B.V. heeft deze output met zorg samengesteld met behulp van de toetsingstool van Terralindex. Desondanks kunnen er onjuistheden of onvolledigheden voorkomen. SGS Nederland B.V. aanvaardt geen verantwoordelijkheid of aansprakelijkheid voor de juistheid, volledigheid of toepasbaarheid van de verstrekte informatie. Het gebruik van deze informatie is volledig op eigen risico. SGS Nederland B.V. is niet aansprakelijk voor enige schade die voortvloeit uit het gebruik van deze informatie of adviezen. Het is de verantwoordelijkheid van de gebruiker om de nauwkeurigheid en bruikbaarheid van de informatie te verifiëren.

Toetsing volgens Terralindex, module T.101-Beoordeling kwaliteitsklassen van grond en baggerspecie bij toepassen op of in de landbodem

(Toetsversie 1.0.0, regelgeving Bijlage B, tabel 1 Rbk 2022, aanroep SIKB versie 14.8.0, lookup versie 14.9.0 toetsingsdatum: 10-02-2025 - 13:55)

Projectcode 25-M11575
 Projectnaam W. Dassenstraat Wapserveen
 Monsteromschrijving MM2
 Monstersoort Grond (AS3000)
 Monster conclusie **Klasse landbouw/natuur**

Analyse	Einheid	SR	BT	TC	L/N	WO	IN	MV	SV	BI
monster voorbehandeling			Ja	-						
droge stof	%	81.6	81.6							
gewicht artefacten	g	<1								
aard van de artefacten	-	Geen								
organische stof (gloeiverlies)	%	5.7	5.7							
KORRELGROOTTEVERDELING										
lutum (bodem)	% vd DS	5.3	5.3							
METALEN										
barium ⁺	mg/kg	<20	38.4	--						
cadmium	mg/kg	<0.2	0.197	<=L/N0.6	1.2	4.3	13	>13	-0.03	
kobalt	mg/kg	<3	5.42	<=L/N 15	35	190	190	>190	-0.05	
koper	mg/kg	5.0	8.33	<=L/N 40	54	190	190	>190	-0.21	
kwik	mg/kg	<0.050	0.0464	<=L/N0.15	0.83	4.8	36	>36	0.00	
lood	mg/kg	11	15.3	<=L/N 50	210	530	530	>530	-0.07	
molybdeen	mg/kg	<1.5	1.05	<=L/N 1.5	88	190	190	>190	0.00	
nikkel	mg/kg	<4	6.41	<=L/N 35	39	100	100	>100	-0.44	
zink	mg/kg	<20	26.3	<=L/N140	200	720	720	>720	-0.20	
POLYCYCLISCHE AROMATISCHE KOOLWATERSTOFFEN										
naftaleen	mg/kg	<0.010	0.007	-						
pak-totaal (10 van VROM) (0.7 factor)	mg/kg	0.098	0.098	<=L/N 1.5	6.8	40	40	>40	-0.04	
POLYCHLOORBIFENYLEN (PCB)										
som PCB (7) (0.7 factor)	ug/kg	4.9	8.6	<=L/N 20	40	500	1000	>1000	-0.01	
MINERALE OLIE										
totaal olie C10 - C40	mg/kg	<20	24.6	<=L/N190	190	500	5000	>5000	-0.03	

Monstercode 14229633-002
 Monsteromschrijving MM2 MM2, 02: 0-50, 04: 0-40, 11: 0-50, 12: 0-50, 13: 0-50, 14: 0-50, 15: 0-50, 16: 0-50

SGS Nederland B.V. heeft deze output met zorg samengesteld met behulp van de toetsingstool van Terralindex. Desondanks kunnen er onjuistheden of onvolledigheden voorkomen. SGS Nederland B.V. aanvaardt geen verantwoordelijkheid of aansprakelijkheid voor de juistheid, volledigheid of toepasbaarheid van de verstrekte informatie. Het gebruik van deze informatie is volledig op eigen risico. SGS Nederland B.V. is niet aansprakelijk voor enige schade die voortvloeit uit het gebruik van deze informatie of adviezen. Het is de verantwoordelijkheid van de gebruiker om de nauwkeurigheid en bruikbaarheid van de informatie te verifiëren.

Toetsing volgens Terralindex, module T.101-Beoordeling kwaliteitsklassen van grond en baggerspecie bij toepassen op of in de landbodem

(Toetsversie 1.0.0, regelgeving Bijlage B, tabel 1 Rbk 2022, aanroep SIKB versie 14.8.0, lookup versie 14.9.0 toetsingsdatum: 10-02-2025 - 13:55)

Projectcode 25-M11575
 Projectnaam W. Dassenstraat Wapserveen
 Monsteromschrijving MM3
 Monstersoort Grond (AS3000)
 Monster conclusie **Klasse landbouw/natuur**

Analyse	Eenheid	SR	BT	TC	L/N	WO	IN	MV	SV	BI
monster voorbehandeling			Ja	-						
droge stof	%	85.6	85.6							
gewicht artefacten	g	<1								
aard van de artefacten	-	Geen								
organische stof (gloeiverlies)	%	0.8	0.8							
KORRELGROOTTEVERDELING										
lutum (bodem)	% vd DS	11	11							
METALEN										
barium ⁺	mg/kg	26	47.4	--						
cadmium	mg/kg	<0.2	0.212	<=L/N0.6	1.2	4.3	13	>13	-0.03	
kobalt	mg/kg	<3	3.72	<=L/N 15	35	190	190	>190	-0.06	
koper	mg/kg	7.6	12	<=L/N 40	54	190	190	>190	-0.19	
kwik	mg/kg	<0.050	0.0439	<=L/N0.15	0.83	4.8	36	>36	0.00	
lood	mg/kg	<10	9.44	<=L/N 50	210	530	530	>530	-0.08	
molybdeen	mg/kg	<1.5	1.05	<=L/N 1.5	88	190	190	>190	0.00	
nikkel	mg/kg	7.2	12	<=L/N 35	39	100	100	>100	-0.35	
zink	mg/kg	<20	22.8	<=L/N140	200	720	720	>720	-0.20	
POLYCYCLISCHE AROMATISCHE KOOLWATERSTOFFEN										
naftaleen	mg/kg	<0.010	0.007	-						
pak-totaal (10 van VROM) (0.7 factor)	mg/kg	0.07	0.07	<=L/N 1.5	6.8	40	40	>40	-0.04	
POLYCHLOORBIFENYLEN (PCB)										
som PCB (7) (0.7 factor)	ug/kg	4.9	24.5	<=L/N 20	40	500	1000	>1000	0.00	
MINERALE OLIE										
totaal olie C10 - C40	mg/kg	<20	70	<=L/N190	190	500	5000	>5000	-0.02	

Monstercode 14229633-003
 Monsteromschrijving MM3 MM3, 01: 100-150, 01: 150-200, 03: 60-100, 03: 100-150, 03: 150-200

SGS Nederland B.V. heeft deze output met zorg samengesteld met behulp van de toetsingstool van Terralindex. Desondanks kunnen er onjuistheden of onvolledigheden voorkomen. SGS Nederland B.V. aanvaardt geen verantwoordelijkheid of aansprakelijkheid voor de juistheid, volledigheid of toepasbaarheid van de verstrekte informatie. Het gebruik van deze informatie is volledig op eigen risico. SGS Nederland B.V. is niet aansprakelijk voor enige schade die voortvloeit uit het gebruik van deze informatie of adviezen. Het is de verantwoordelijkheid van de gebruiker om de nauwkeurigheid en bruikbaarheid van de informatie te verifiëren.

Toetsing volgens Terralindex, module T.101-Beoordeling kwaliteitsklassen van grond en baggerspecie bij toepassen op of in de landbodem

(Toetsversie 1.0.0, regelgeving Bijlage B, tabel 1 Rbk 2022, aanroep SIKB versie 14.8.0, lookup versie 14.9.0 toetsingsdatum: 10-02-2025 - 13:55)

Projectcode 25-M11575
 Projectnaam W. Dassenstraat Wapserveen
 Monsteromschrijving MM4
 Monstersoort Grond (AS3000)
 Monster conclusie **Klasse landbouw/natuur**

Analyse	Eenheid	SR	BT	TC	L/N	WO	IN	MV	SV	BI
monster voorbehandeling			Ja	-						
droge stof	%	87.2	87.2							
gewicht artefacten	g	<1								
aard van de artefacten	-	Geen								
organische stof (gloeiverlies)	%	1.0	1							
KORRELGROOTTEVERDELING										
lutum (bodem)	% vd DS	14	14							
METALEN										
barium ⁺	mg/kg	23	35.6	--						
cadmium	mg/kg	<0.2	0.204	<=L/N0.6	1.2	4.3	13	>13	-0.03	
kobalt	mg/kg	<3	3.19	<=L/N 15	35	190	190	>190	-0.07	
koper	mg/kg	6.7	9.8	<=L/N 40	54	190	190	>190	-0.20	
kwik	mg/kg	<0.050	0.0421	<=L/N0.15	0.83	4.8	36	>36	0.00	
lood	mg/kg	<10	9.02	<=L/N 50	210	530	530	>530	-0.09	
molybdeen	mg/kg	<1.5	1.05	<=L/N 1.5	88	190	190	>190	0.00	
nikkel	mg/kg	7.5	10.9	<=L/N 35	39	100	100	>100	-0.37	
zink	mg/kg	<20	20.6	<=L/N140	200	720	720	>720	-0.21	
POLYCYCLISCHE AROMATISCHE KOOLWATERSTOFFEN										
naftaleen	mg/kg	<0.010	0.007	-						
pak-totaal (10 van VROM) (0.7 factor)	mg/kg	0.07	0.07	<=L/N1.5	6.8	40	40	>40	-0.04	
POLYCHLOORBIFENYLEN (PCB)										
som PCB (7) (0.7 factor)	ug/kg	4.9	24.5	<=L/N 20	40	500	1000	>1000	0.00	
MINERALE OLIE										
totaal olie C10 - C40	mg/kg	<20	70	<=L/N190	190	500	5000	>5000	-0.02	

Monstercode 14229633-004
 Monsteromschrijving MM4 MM4, 02: 60-100, 02: 100-150, 02: 150-200, 04: 100-150, 04: 150-200

SGS Nederland B.V. heeft deze output met zorg samengesteld met behulp van de toetsingstool van Terralindex. Desondanks kunnen er onjuistheden of onvolledigheden voorkomen. SGS Nederland B.V. aanvaardt geen verantwoordelijkheid of aansprakelijkheid voor de juistheid, volledigheid of toepasbaarheid van de verstrekte informatie. Het gebruik van deze informatie is volledig op eigen risico. SGS Nederland B.V. is niet aansprakelijk voor enige schade die voortvloeit uit het gebruik van deze informatie of adviezen. Het is de verantwoordelijkheid van de gebruiker om de nauwkeurigheid en bruikbaarheid van de informatie te verifiëren.

Verklaring kolommen

SR	Resultaat op het analyserapport
BT	Berekend toetsresultaat (omgerekend naar standaard bodem). Bij organische stof en lutum staan de voor de toetsing gebruikte waarden.
TC	Toetsoordeel toetsingsmodule
BI	SGS berekende BodemIndex waarde: $=(BT - (L/N)) / (I - (L/N))$

Verklaring toetsingsoordelen

-	Geen toetsoordeel mogelijk
--	Heeft geen normwaarde, zorgplicht van toepassing
#	Verhoogde rapportagegrens, voor meer informatie zie analysecertificaat
+	De normen voor barium zijn ingetrokken. Indien er sprake is van verhoogde bariumgehalten ten opzichte van de natuurlijke achtergrond als gevolg van een antropogene bron, kan dit gehalte bij invulling van de zorgplicht worden beoordeeld op basis van de voormalige interventiewaarde voor barium van 625 mg/kg d.s (waterbodem) en de interventiewaarde voor landbodem van 920 mg/kg (landbodem).
°	Er staan twee interventie waardes beschreven voor kwik in grond in de circulaire bodemsanering (per 1 juli 2013); 4 mg/kg d.s. voor organisch kwik en 36 mg/kg d.s. voor anorganisch kwik. Het analyse resultaat is het gehalte aan kwik. Er kan daarin geen verder onderscheid worden gemaakt tussen de twee soorten. Voor deze toetsing wordt de eis van 36 mg/kg d.s. gehanteerd.
<=L/N	Kleiner dan of gelijk aan de Kwaliteitseis landbouw / natuur
WO	Kwaliteitseis wonen
IN	Kwaliteitseis industrie
MV	Kwaliteitseis matig verontreinigd
SV	Kwaliteitseis sterk verontreinigd
>I	Groter dan interventiewaarde
>(ind)I	INEV (Indicatieve interventiewaarde) wordt overschreden
somIW>1	Interventiewaarde wordt overschreden door som fractie interventiewaarde > 1 (interventie factor)
^	Enkele parameters ontbreken in de som

Kleur informatie

Geel	Wonen of Licht verontreinigd
Oranje	Industrie
Rood	Matig verontreinigd
Paars	Sterk verontreinigd of Interventiewaarde

BodemIndex waarde

SGS 1	BI ligt tussen 0 en 0.5
SGS 2	BI ligt tussen 0.5 en 1
SGS 3	BI > 1

Project **25-M11575-W. Dassenstraat Wapserveen**
 Certificaat **14233549**
 Toetsing **13-Beoordeling kwaliteit van grondwater volgens Wbb**
 Toetsversie **Toetsversie 2.0.0, toetskader WBB, SIKB versie 13.3.0, toetsingsdatum: 10-02-2025 - 13:56**

Parameters	Toetsing			14233549-001					
	Analyse	Eenheid	S	T	I	SR	BT	BC	BI
Pb1 Pb1, 01-1: 200-300 Grondwater (AS3000) Voldoet aan Streefwaarde									
METALEN									
barium	ug/l	50	338	625		22	22	<=S	-
cadmium	ug/l	0.4	3.2	6		<0.2	0.14	<=S	-
kobalt	ug/l	20	60	100		<2	1.4	<=S	-
koper	ug/l	15	45	75		6.9	6.9	<=S	-
kwik	ug/l	0.05	0.18	0.3		<0.05	0.035	<=S	-
lood	ug/l	15	45	75		<2	1.4	<=S	-
molybdeen	ug/l	5	152	300		<2	1.4	<=S	-
nikkel	ug/l	15	45	75		3.4	3.4	<=S	-
zink	ug/l	65	432	800		<10	7	<=S	-
VLUCHTIGE AROMATEN									
benzeen	ug/l	0.2	15	30		<0.2	0.14	<=S	-
tolueen	ug/l	7	504	1000		<0.2	0.14	<=S	-
ethylbenzeen	ug/l	4	77	150		<0.2	0.14	<=S	-
xylenen (0.7 factor)	ug/l	0.2	35	70		0.21	0.21	<=S	-
styreen	ug/l	6	153	300		<0.2	0.14	<=S	-
naftaleen	ug/l	0.01	35	70		<0.02	0.014	<=S	-
GEHALOGENEERDE KOOLWATERSTOFFEN									
1,1-dichloorethaan	ug/l	7	454	900		<0.2	0.14	<=S	-
1,2-dichloorethaan	ug/l	7	204	400		<0.2	0.14	<=S	-
1,1-dichlooretheen	ug/l	0.01	5.0	10		<0.1	0.07	<=S	-
trans-1,2-dichlooretheen	ug/l					<0.1	0.07		
som (cis,trans) 1,2- dichloorethenen (0.7 factor)	ug/l	0.01	10	20		0.14	0.14	<=S	-
dichloormethaan	ug/l	0.01	500	1000		<0.2	0.14	<=S	-
1,1-dichloorpropaan	ug/l					<0.2	0.14		
1,2-dichloorpropaan	ug/l					<0.2	0.14		
1,3-dichloorpropaan	ug/l					<0.2	0.14		
som dichloorpropanen (0.7 factor)	ug/l	0.8	40	80		0.42	0.42	<=S	-
tetrachlooretheen	ug/l	0.01	20	40		<0.1	0.07	<=S	-
tetrachloormethaan	ug/l	0.01	5.0	10		<0.1	0.07	<=S	-
1,1,1-trichloorethaan	ug/l	0.01	150	300		<0.1	0.07	<=S	-
1,1,2-trichloorethaan	ug/l	0.01	65	130		<0.1	0.07	<=S	-
trichlooretheen	ug/l	24	262	500		<0.2	0.14	<=S	-
chloroform	ug/l	6	203	400		<0.2	0.14	<=S	-
vinylchloride	ug/l	0.01	2.5	5		<0.2	0.14	<=S	-
tribroommethaan	ug/l			630		<0.2	0.14	---	
MINERALE OLIE									
totaal olie C10 - C40	ug/l	50	325	600		<50	35	<=S	-

ADDITIONELE TOETSPARAMETERS	Eenheid	BT	BC
14233549-001			
som 16 aromatische oplosmiddelen (Bbk, 1-1-2008)	ug/l	0.77	^..
som 10 polyaromatische koolwaterstoffen (VROM)	DIMSLS	0.0002	

Verklaring kolommen

SR	Resultaat op het analyserapport
BT	Berekend toetsresultaat (omgerekend naar standaard bodem). Bij organische stof en lutum staan de voor de toetsing gebruikte waarden.
BC	Toetsoordeel
ST	SGS toetsings resultaat (door SGS berekend)
SC	SGS toetsings conclusie (door SGS bepaald)
AW	Achtergrondwaarde (door SGS beheerd)
T	Tussenwaarde (door SGS berekend en beheerd maar niet meer beschreven)

I
RBK
BI

in de wetgeving)
Interventie waarde (door SGS beheerd)
Tabel 1 (rapportagegrenzen), Staatscourant nr. 22335 (02-11-2012).
SGS berekende BodemIndex waarde: $= (BT - (S \text{ of } AW)) / (I - (S \text{ of } AW))$

Verklaring toetsingsoordelen

- Geen toetsoordeel mogelijk
-- Heeft geen normwaarde, zorgplicht van toepassing
--- Streefwaarde ontbreekt, zorgplicht van toepassing
Verhoogde rapportagegrens, voor meer informatie zie analysecertificaat
<=AW Kleiner dan of gelijk aan de achtergrondwaarde
<=S Kleiner dan of gelijk aan de streefwaarde
>S Groter dan de streefwaarde
>I Groter dan interventiewaarde
>(ind)I INEV (Indicatieve interventiewaarde) wordt overschreden
^ Enkele parameters ontbreken in de som
* Het gehalte is groter dan de streefwaarde/achtergrondwaarde en kleiner dan of gelijk aan het gemiddelde van de streef/achtergrond- en interventiewaarde (de toetsingswaarden zijn door SGS beheerd)
** Het gehalte is groter dan het gemiddelde van de streef/achtergrond- en interventiewaarde en kleiner dan of gelijk aan de interventiewaarde (de toetsingswaarden zijn door SGS beheerd)
*** Het gehalte is groter dan de interventiewaarde (de toetsingswaarden zijn door SGS beheerd)

Kleur informatie

Rood

Oranje

Blauw

> Interventiewaarde
>= Tussenwaarde (BI ligt tussen 0.5 en 1)
> streefwaarde

Verklaring van onafhankelijkheid voor de kritische functie:

“veldwerk t.b.v. milieuhygiënisch bodemonderzoek”

“milieukundige begeleiding van bodemsanering (processturing / verificatie)”

Hierbij verklaren de navolgend genoemde veldwerkers / milieukundig begeleiders het veldwerk t.a.v. onderhavig onderzoek conform de eisen van de BRL SIKB 2000 te hebben uitgevoerd, onafhankelijk van de opdrachtgever en/of eigenaar (zijnde degene die een persoonlijk of zakelijk recht heeft op de bodem / locatie).

Naam geregistreerde veldwerker(s)/MKB'ers Handtekening geregistreerde veldwerker(s)/MKB'ers

R. Dob

H. van Kuik



H. v. Kuik

Datum: 23-01-2025

Datum: 23-01-2025

AERIUS-berekening
**Dassenstraat,
Wapserveen**

AERIUS-BEREKENING

DASSENSTRAAT, WAPSERVEEN

Status: Definitief
Datum: 15-09-2025
Projectnummer: 2024-698



Almelo, Groningen, Utrecht, Zwolle
0546 - 45 44 66 | info@bjz.nu | www.bjz.nu

INHOUDSOPGAVE

HOOFDSTUK 1	INLEIDING	4
HOOFDSTUK 2	VOORGENOMEN ONTWIKKELING	5
HOOFDSTUK 3	UITGANGSPUNTEN	6
3.1	Algemeen.....	6
3.2	Aanlegfase	6
3.3	Gebruiksfase	8
HOOFDSTUK 4	RESULTATEN & CONCLUSIE	10
4.1	Aanlegfase	10
4.2	Gebruiksfase	10
4.3	Conclusie.....	10
BIJLAGEN BIJ DE STIKSTOFBEREKENING		11
Bijlage 1	Rekenresultaten aanlegfase.....	11
Bijlage 2	Rekenresultaten gebruiksfase.....	12

HOOFDSTUK 1 INLEIDING

Voorliggende AERIUS-berekening heeft betrekking op het perceel gelegen aan de W. Dassenstraat in Wapserveen. Op het perceel wil de initiatiefnemer 13 woningen realiseren. In de huidige situatie is het perceel onbebouwd.

In afbeelding 1.1 is de ligging van het plangebied ten opzichte van Wapserveen en de directe omgeving indicatief weergegeven. Het plangebied is aangeduid met de rode ster en rode contour.



Afbeelding 1.1 Ligging plangebied (Bron: OpenStreetMap)

In het kader van het voornemen is inzicht in de te verwachten effecten van stikstof op nabijgelegen Natura 2000-gebieden nodig. BJZ.nu is gevraagd om de te verwachten stikstofemissie als gevolg van de voorgenomen ontwikkeling en de eventuele gevolgen daarvan inzichtelijk te maken.

De stikstofberekening is uitgevoerd met behulp van de voorgeschreven rekentool AERIUS Calculator 2024. In voorliggend rapport wordt een toelichting op de AERIUS berekening gegeven.

HOOFDSTUK 2 VOORGENOMEN ONTWIKKELING

Het voornemen bestaat om in het plangebied 13 woningen te realiseren, waarvan 12 rijwoningen en 1 vrijstaande woning. Verder worden 30 parkeerplaatsen aangelegd. Aan de noord- en westzijde van het plangebied wordt het gebied ontsloten met de W. Dassenstraat en de Oude Dijk.

In de afbeelding hieronder wordt de gewenste situatie weergegeven.



Afbeelding 2.1 Situatietekening voorgenomen ontwikkeling (Bron: Gemeente Westerveld)

HOOFDSTUK 3 UITGANGSPUNTEN

3.1 Algemeen

Het plangebied bevindt zich op circa 1 kilometer afstand van het dichtstbijzijnde stikstofgevoelige Natura 2000-gebied 'Holtingerveld'.

Ten behoeve van het voornemen zijn, in het kader van de stikstofdepositie als gevolg van het project, twee AERIUS-berekeningen uitgevoerd. Deze bestaan uit een berekening voor de aanlegfase (realisatie voornemen) en een berekening voor de gebruiksfase (gebruik voornemen). Hierna worden de uitgangspunten voor deze berekeningen en de resultaten toegelicht.

3.2 Aanlegfase

3.2.1 Algemeen

Binnen de aanlegfase (realisatie voornemen) is in voorliggend geval sprake van de volgende activiteiten (bronnen) die bijdragen aan de emissie van stikstof:

1. Verkeersgeneratie sloop- en bouwverkeer van en naar het plangebied;
2. Laden en lossen van vrachtwagens;
3. Emissie koude start bouwverkeer;
4. Te benutten werktuigen binnen het plangebied.

In de berekening is ervan uit gegaan dat de bouwactiviteiten binnen één jaar zullen plaatsvinden. Doordat de AERIUS-calculator rekent met een stikstofemissie/ -depositie per jaar, zijn alle stikstofbronnen van de aanlegfase in één (reken)jaar opgenomen. Dit is een worst-case scenario.

3.2.2 Verkeersgeneratie bouwverkeer

Op basis van de vorenstaande uitgangspunten is tijdens de aanlegfase van de voorgenomen ontwikkeling sprake van de volgende verkeersgeneratie:

Type verkeer	Aantal voertuigen	Aantal verkeersbewegingen (aantal voertuigen x2)
Licht verkeer	1.300	2.600
Middelzwaar verkeer	350	700
Zwaar verkeer	400	800

In voorliggend geval wordt er, gezien de ligging van het plangebied, vanuit gegaan dat het bouwverkeer de locatie bereikt en verlaat via de Oude Dijk in zuidelijke richting. Ter hoogte van de kruising met Midden is het verkeer verdund tot enkele procenten van het reeds aanwezige verkeer en is het qua rij- en stopgedrag niet meer te onderscheiden van het overige wegverkeer.

3.2.3 Emissies stationair draaien laden en lossen

Tijdens het laden en lossen van bouwmaterialen, beton, betonplaten, afvalcontainers, bestrating en zand draait een vrachtwagen stationair. Hierdoor is sprake van een NO_x emitterende bron. Om deze reden is de emissie van het laden en lossen van deze vrachtwagens in de berekening meegenomen. Gemiddeld draaien deze vrachtwagens 10 minuten stationair. Voor het laden en lossen is onderscheid gemaakt tussen middelzware en zware vrachtwagens. Voor zware vrachtwagens die mobiele werktuigen komen brengen en ophalen is worst-case uitgegaan dat deze de motor stationair laten draaien. De mobiele werktuigen die zelf van en naar het plangebied rijden laten hun motoren niet stationair draaien en zijn niet meegenomen in het aantal vrachtwagens.

In onderstaande tabel is het totaal aantal uren per jaar, de emissiefactoren en de emissie weergegeven.

Type	Rekenjaar	Vruchtaantal	Maximaal aantal laad-los minuten	Aantal uren totaal/jaar	Emissiefactor		Emissie kg/jaar	
					NO _x	NH ₃	NO _x	NH ₃
Zwaar verkeer	2025	382	10	64	92,4864	0,8976	5,92	0,057
Middelzwaar verkeer	2025	350	10	59	64,65	0,7116	3,81	0,042
Totaal							9,73	0,099

Het stationair draaien is als oppervlaktebron in de AERIUS-Calculator ingevoerd onder 'anders'. De bovenstaande emissies zijn gemodelleerd als een oppervlaktebron.

3.2.4 Emissies koude start bouwverkeer

In de AERIUS-Calculator is per 1 oktober 2024 het verkeer opgesplitst in rijdend verkeer en opstartend verkeer. De emissie van voertuigen met een koude motor zijn bij het opstarten tijdelijk veel groter. In onderzoek van TNO is naar voren gekomen dat binnen de periode van 10 tot 30 seconden de voertuigen nog niet of nauwelijks van hun startlocatie zijn vertrokken. De emissie van de koude start vindt hoofdzakelijk plaats rondom de startlocatie van het voertuig en niet op de wegen met doorgaand verkeer. Na ongeveer 2 uur stilstand (zonder draaiende motor) is de motor weer koud. Dit is van belang voor het toekennen van emissie op locaties waar voertuigen tijdelijk stilstaan, zoals parkeerplaatsen.

Om het aantal koude starts te bepalen zijn onderstaande uitgangspunten gebruikt:

- Licht verkeer: alle voertuigen bereiken het plangebied aan het begin van de werkdag en verlaten het plangebied aan het eind van de werkdag; één koude start per voertuig;
- Middelzwaar verkeer: alle voertuigen doen het plangebied slechts korte tijd aan voor laden en lossen waarbij de motor stationair blijft draaien (zie vorige paragraaf). Er is geen sprake van een koude start;
- Zwaar verkeer: alleen de mobiele werktuigen die zelf van en naar het plangebied rijden kennen een koude start.

Dit leidt tot het volgende aantal koude starts: 1.300 koude starts voor licht verkeer en 18 koude starts voor zwaar verkeer. De emissie is in de AERIUS-Calculator als oppervlaktebron ingevoerd.

3.2.5 Emissies mobiele werktuigen

Tijdens de realisatie van het voornemen worden er werktuigen ingezet. Deze werktuigen stoten stikstof uit en dienen om deze reden in ogenschouw genomen te worden. Voor het berekenen van het diesilverbruik is gebruik gemaakt van de Instructie gegevensinvoer voor AERIUS Calculator 2024.

Voor het berekenen van het diesilverbruik is de volgende formule aangehouden:

$$LBPJ = (0.095 * P_{max} + 0.54) * D$$

LBPJ staat in de bovengenoemde formule voor literverbruik per jaar. P_{max} is het maximale vermogen van het werktuig en D staat voor het aantal draaiuren. Daarnaast is er rekening gehouden met het gebruik van Ad-Blue. Ligterink et al 2021² constateert dat voor Stage IV en V werktuigen dit 6% van het totale diesilverbruik bedraagt. Opgemerkt wordt dat werktuigen met een vermogen van 56 kW of minder geen AdBlue verbruik hebben, evenals werktuigen op benzine. Voor deze werktuigen is dan ook geen AdBlue verbruik opgenomen in de AERIUS-Calculator. In AERIUS kunnen bij het diesilverbruik en AdBlue verbruik geen decimale getallen ingevoerd worden, daarom zijn alle getallen voor het diesilverbruik naar boven afgerond en zijn alle getallen voor het AdBlue verbruik naar beneden afgerond.

¹ BJ12, Instructie gegevensinvoer voor AERIUS-Calculator 2024, pagina 72

² Ligterink et al., 2021. 'AUB (AdBlue verbruik, Uren, en Brandstofverbruik): een robuuste schatting van NO_x en NH₃ uitstoot van mobiele werktuigen'. TNO_2021_R12305

In de onderstaande tabel zijn de gegevens zoals ingevoerd in de AERIUS-Calculator weergegeven. De werktuigen zijn in de AERIUS-berekening ingevoerd als 'oppervlaktebron - mobiele werktuigen'.

Werktuigen	Stage klasse	Aantal uren totaal	Max. vermogen (kW)	Diesilverbruik totaal	Aantal liter AdBlue
Graafmachine	STAGE IV, 2014-2018	24	150	355	21
Shovel	STAGE IV, 2014-2018	25	80	196	11
Betonstorter	STAGE IV, 2014-2018	12	150	178	10
Mobiele hijskraan	STAGE IV, 2014-2018	100	200	1.954	117
Trilplaat	Benzine, 2-takt	60	10	90	n.v.t.
Mini graafmachine	STAGE IV, 2014-2018	48	28	154	n.v.t.

De vorenstaande gegevens zijn gebaseerd op ervaringscijfers van BJZ.nu³.

3.3 Gebruiksfase

3.3.1 Algemeen

Binnen de gebruiksfase (beoogde situatie) is in voorliggend geval sprake van de volgende activiteiten (bronnen) die bijdragen aan de emissie van stikstof:

1. Gasverbruik woningen;
2. Verkeersgeneratie gebruiksverkeer van en naar het plangebied;
3. Emissie koude start gebruiksverkeer.

3.3.2 Gasverbruik woningen

Doordat de nieuwe woningen gasloos worden gebouwd, is ten aanzien van het gebruik van de woningen zelf geen sprake van stikstofemissie en depositie op Natura 2000-gebieden. De nieuwe woningen zelf bevatten daarmee geen bron die NO_x of NH₃ emitteren en zijn dan ook neutraal (zonder emissies) gemodelleerd in de AERIUS-berekening.

3.3.3 Verkeersgeneratie

De te realiseren woningen brengen een bepaald aantal verkeersbewegingen met zich mee. Dit heeft stikstofuitstoot tot gevolg. Het toenemend aantal verkeersbewegingen als gevolg van het project heeft dan ook invloed op de AERIUS-berekening en moet in ogenschouw worden genomen. Om het aantal verkeersbewegingen te bepalen is gebruik gemaakt van de publicatie 'Parkeerkencijfers 2024, publicatie 744 (augustus 2024)' van het CROW.

De volgende uitgangspunten zijn gehanteerd:

- Verstedelijkingsgraad: niet stedelijk⁴
- Stedelijke zone: rest bebouwde kom

In de publicatie van de CROW is de verkeersgeneratie per functie uiteengezet. Daarnaast wordt hierin een minimaal en maximaal aantal verkeersbewegingen voor de functies aangegeven. In voorliggend geval is van het gemiddelde uitgegaan.

³ De ervaringscijfers zijn gebaseerd op input geleverd door verschillende projectontwikkelaars, vastgoed- sloop en bouwpartijen.

⁴ CBS Statline, *Gebieden in Nederland 2024: gemeente Westerveld*

Op basis van de vorenstaande uitgangspunten ontstaat qua verkeersgeneratie als gevolg van het project het volgende beeld:

Functie	Verkeersgeneratie per woning	Aantal woningen	Totale verkeersgeneratie
Koop, huis, vrijstaand	8,2	1	8,2
Koop, huis, tussen/hoek	7,4	12	88,8
Totaal (naar boven afgerond)			97

De totale verkeersgeneratie voor de te realiseren woningen komt neer op **97 verkeersbewegingen per weekdage**.

In verband met het ophalen van vuilnis, veegwagens en het leveren van goederen voor de woningen is rekening gehouden met 0,02 vrachtwagenbewegingen per woning. Dit komt overeen met tabel 5 in de publicatie van het CROW. Dit komt neer op $0,02 * 13 = 0,26$ vrachtwagenbewegingen per etmaal.

Voor de route van het gebruiksverkeer wordt uitgegaan dat deze hetzelfde is als de route van het bouwverkeer, zoals beschreven in paragraaf 3.2.2.

3.3.4 Emissie koude start gebruiksverkeer

Zoals in de vorige paragraaf is genoemd, dient de emissie als gevolg van een koude start te worden meegenomen bij voorliggende stikstofberekening. De emissie van de koude start vindt hoofdzakelijk plaats rondom de startlocatie van het voertuig en niet op de wegen met doorgaand verkeer. Na ongeveer 2 uur stilstand (zonder draaiende motor) is de motor weer koud. Dit is van belang voor het toekennen van emissie op locaties waar voertuigen tijdelijk stilstaan, zoals parkeerplaatsen.

Om het aantal koude starts te bepalen zijn onderstaande uitgangspunten gebruikt:

- Licht verkeer: alle voertuigen ten behoeve van de woning verlaten het plangebied aan het begin van de werkdag en bereiken het plangebied aan het eind van de werkdag: één koude start per voertuig;
- Zwaar verkeer: de zware voertuigen staan niet langer dan 2 uur stil met de motor uit. Er is geen sprake van een koude start.

Dit leidt tot het volgende aantal koude starts: 49 koude starts voor licht verkeer. De emissie is in de AERIUS-Calculator als oppervlaktebron ingevoerd ter plaatse van de parkeerplaatsen van de woningen.

HOOFDSTUK 4 RESULTATEN & CONCLUSIE

4.1 Aanlegfase

Uit de AERIUS-berekening met betrekking tot de aanlegfase blijkt dat in de aanlegfase van de voorgenomen ontwikkeling geen sprake is van rekenresultaten hoger dan 0,00 mol/ha/j. Er is daarmee geen sprake van een stikstofdepositie met significant negatief effect op Natura 2000-gebieden. De onderdelen en resultaten van de AERIUS-berekening zijn in bijlage 1 bijgevoegd.

4.2 Gebruiksfase

Uit de AERIUS-berekening met betrekking tot de gebruiksfase blijkt dat in de gebruiksfase van de voorgenomen ontwikkeling geen sprake is van rekenresultaten hoger dan 0,00 mol/ha/j. Er is daarmee geen sprake van een stikstofdepositie met significant negatief effect op Natura 2000-gebieden. De onderdelen en resultaten van de AERIUS-berekening zijn in bijlage 2 bijgevoegd.

4.3 Conclusie

Geconcludeerd wordt dat voor zowel de aanlegfase als de gebruiksfase geen sprake is van rekenresultaten hoger dan 0,00 mol/ha/jr. Er is daarmee geen sprake van een stikstofdepositie met significant negatief effect op Natura 2000-gebieden. De voortoets voor het plan voldoet, ten aanzien van de effecten van de stikstofdepositie op Natura 2000-gebieden aan artikel 10.24, lid 1 van het Besluit kwaliteit leefomgeving.

BIJLAGEN BIJ DE STIKSTOFBEREKENING

Bijlage 1 Rekenresultaten aanlegfase

Projectberekening

Dit document geeft een overzicht van de invoer en rekenresultaten van een Projectberekening met AERIUS Calculator. De berekening is uitgevoerd binnen Natura 2000-gebieden, op rekenpunten die overlappen met stikstofgevoelige habitattypen en/of leefgebieden, gekoppeld aan een aangewezen soort, of nog onbekend maar mogelijk wel relevant, en waar tevens sprake is van een overbelaste of bijna overbelaste situatie voor stikstofdepositie.



- [Overzicht](#)
- [Samenvatting situaties](#)
- [Resultaten](#)
- [Detailgegevens per emissiebron](#)

Deze PDF is een digitaal bestand dat weer in te lezen is in AERIUS. Meer toelichting over de PDF en AERIUS kunt u vinden in de handleidingen of op onze website.



Contactgegevens

Rechtspersoon
Inrichtingslocatie

BJZ.nu
Dassenstraat,
- Wapserveen

Activiteit

Omschrijving
Toelichting

Dassenstraat, Wapserveen
Aanlegfase

Berekening

AERIUS kenmerk
Datum berekening
Rekenconfiguratie

RzbUHpbxj
03 september 2025, 11:31
OwN2000-rekengrid

Totale emissie

Aanlegfase - Beoogd

Rekenjaar	Emissie NH ₃	Emissie NO _x
2025	0,8 kg/j	32,4 kg/j

Resultaten

Aanlegfase - Beoogd
Gekarteerd oppervlak met toename (ha)
Gekarteerd oppervlak met afname (ha)
Grootste toename
Grootste afname

Hoogste bijdrage	Hexagon	Gebied
-		
-		
-		
-		
-		





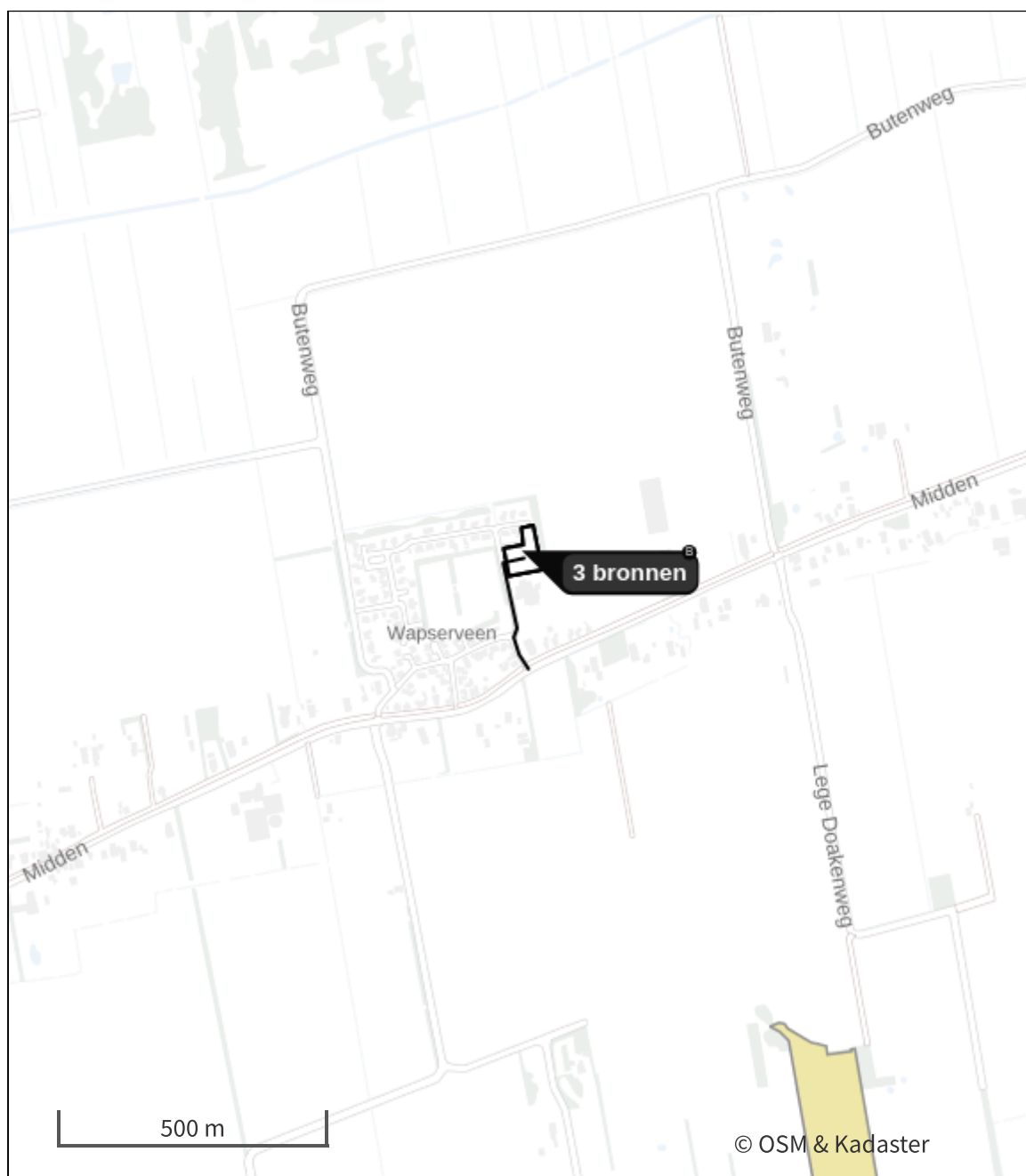

Aanlegfase (Beoogd), rekenjaar 2025

Emissiebronnen

	Emissie NH ₃	Emissie NO _x
1 Mobiele werktuigen Bouw, Industrie en Delfstoffenwinning Werktuigen	0,6 kg/j	19,9 kg/j
2 Anders... Anders... Stationair draaien	99,0 g/j	9,7 kg/j
3 Verkeer Koude start: overig Koude starts	63,0 g/j	0,8 kg/j
 Verkeersnetwerk	33,5 g/j	2,0 kg/j

Hoogste af- en toename op (bijna) overbelaste stikstofgevoelige Natura 2000 gebieden.



- | | | | |
|---|----------------------------------|---|--|
|  | Habitatrichtlijn |  | Grootste toename (projectberekening) |
|  | Vogelrichtlijn |  | Grootste afname (projectberekening) |
|  | Vogelrichtlijn, Habitatrichtlijn |  | Hoogste totaal (achtergrond + projectberekening) |
|  | Niet bepaald | | |

De letters bij de bronlabels op de kaart geven bij welke type situaties de bronnen horen: beoogde situatie (B), referentiesituatie (R) en/of salderingssituatie (S).



Resultaten stikstofgevoelige Natura 2000 gebieden situatie "Aanlegfase"
(Beoogd) incl. saldering e/o referentie

Er zijn geen resultaten voor deze weergave.

Aanlegfase, Rekenjaar 2025

1 Mobiele werktuigen | Bouw, Industrie en Delfstoffenwinning

Naam	Werktuigen	NO _x	19,9 kg/j		
Locatie	X:211005,48 Y:538003,78	NH ₃	0,6 kg/j		
Oppervlakte	0,41 ha				
Naam	Stageklasse	Brandstof- verbruik	Draaiuren AdBlue verbruik	Stof	Emissie
Graafmachine	Stage-IV, 2014-2018, 75-560 kW, diesel, SCR: ja	355 l/j	24 u/j 21 l/j	NO _x	2,2 kg/j
				NH ₃	85,2 g/j
Shovel	Stage-IV, 2014-2018, 75-560 kW, diesel, SCR: ja	196 l/j	24 u/j 11 l/j	NO _x	1,5 kg/j
				NH ₃	47,0 g/j
Mini graafmachine	Stage-IV, 2014-2018, <= 56 kW, diesel, SCR: nee	154 l/j	48 u/j	NO _x	3,3 kg/j
				NH ₃	1,2 g/j
Betonstorter	Stage-IV, 2014-2018, 75-560 kW, diesel, SCR: ja	178 l/j	12 u/j 10 l/j	NO _x	1,3 kg/j
				NH ₃	42,7 g/j
Mobiele hijskraan	Stage-IV, 2014-2018, 75-560 kW, diesel, SCR: ja	1954 l/j	100 u/j 117 l/j	NO _x	11,2 kg/j
				NH ₃	0,5 kg/j
Trilplaat	alle werktuigen op benzine, 2takt	90 l/j		NO _x	0,4 kg/j
				NH ₃	0,0 kg/j

2 Anders... | Anders...

Naam	Stationair draaien	Uittreedhoogte	<u>0,0 m</u>	NO _x	9,7 kg/j
Locatie	X:211005,48 Y:538003,78	Warmteinhoud Spreiding	<u>0,000 MW</u> 0 m	NH ₃	99,0 g/j
Oppervlakte	0,41 ha				
Wijze van ventilatie	Niet geforceerd				
Temporele variatie	<u>Continue Emissie</u>				

3 Verkeer | Koude start: overig

Naam	Koude starts	NO _x	0,8 kg/j
Locatie	X:211005,48 Y:538003,78	NH ₃	63,0 g/j
Oppervlakte	0,41 ha		
Type voertuig	Koude starts		
Licht verkeer	1.300,0 /jaar		
Middelzwaar vrachtverkeer	0,0 /jaar		
Zwaar vrachtverkeer	18,0 /jaar		
Busverkeer	0,0 /jaar		

4 Verkeer | Rijdend verkeer

Naam	Verkeersbewegingen	Links	Rechts	NO _x	2,0 kg/j
Locatie	X:210989,18 Y:537897,83	Type scherm	-	-	NO ₂ 0,5 kg/j
Lengte	251,90 m	Hoogte	-	-	NH ₃ 33,5 g/j
Wegtype	Binnen bebouwde kom (normaal)	Afstand tot de weg	-	-	
Rijrichting	Beide richtingen				
Tunnelfactor	1				
Type hoogteligging	Normaal				
Weghoogte t.o.v. maaiveld	0 m				

Verkeer	Maximum snelheid	Aantal voertuigbewegingen	In file
Licht verkeer	Voorgeschreven factoren	2.600,0 /jaar	0,0 %
Middelzwaar vrachtverkeer	Voorgeschreven factoren	700,0 /jaar	0,0 %
Zwaar vrachtverkeer	Voorgeschreven factoren	800,0 /jaar	0,0 %
Busverkeer	Voorgeschreven factoren	0,0 /jaar	0,0 %

Disclaimer

Hoewel verstrekte gegevens kunnen dienen ter onderbouwing van een vergunningaanvraag, kunnen er geen rechten aan worden ontleend. De eigenaar van AERIUS aanvaardt geen aansprakelijkheid voor de inhoud van de door de gebruiker aangeboden informatie. Bovenstaande gegevens zijn enkel bruikbaar tot er een nieuwe versie van AERIUS beschikbaar is. AERIUS is een geregistreerd handelsmerk in Europa. Alle rechten die niet expliciet worden verleend, zijn voorbehouden.

Rekenbasis

Deze berekening is tot stand gekomen op basis van

AERIUS versie 2024.2.1_20250507_5b5649d2ba

Database versie 2024.2.1_5b5649d2ba_calculator_nl_stable

Voor meer informatie over de gebruikte methodiek en data zie:

<https://link.aerius.nl/website>

Bijlage 2 Rekenresultaten gebruiksfase

Projectberekening

Dit document geeft een overzicht van de invoer en rekenresultaten van een Projectberekening met AERIUS Calculator. De berekening is uitgevoerd binnen Natura 2000-gebieden, op rekenpunten die overlappen met stikstofgevoelige habitattypen en/of leefgebieden, gekoppeld aan een aangewezen soort, of nog onbekend maar mogelijk wel relevant, en waar tevens sprake is van een overbelaste of bijna overbelaste situatie voor stikstofdepositie.



- [Overzicht](#)
- [Samenvatting situaties](#)
- [Resultaten](#)
- [Detailgegevens per emissiebron](#)

Deze PDF is een digitaal bestand dat weer in te lezen is in AERIUS. Meer toelichting over de PDF en AERIUS kunt u vinden in de handleidingen of op onze website.



Contactgegevens

Rechtspersoon
Inrichtingslocatie

BJZ.nu
Dassenstraat,
- Wapserveen

Activiteit

Omschrijving
Toelichting

Dassenstraat, Wapserveen
Gebruiksfase

Berekening

AERIUS kenmerk
Datum berekening
Rekenconfiguratie

RuY1SeoSfEC
03 september 2025, 11:31
OwN2000-rekengrid

Totale emissie

Gebruiksfase - Beoogd

Rekenjaar	Emissie NH ₃	Emissie NO _x
2026	0,9 kg/j	6,6 kg/j

Resultaten

Gebruiksfase - Beoogd
Gekarteerd oppervlak met toename (ha)
Gekarteerd oppervlak met afname (ha)
Grootste toename
Grootste afname

Hoogste bijdrage	Hexagon	Gebied
-		
-		
-		
-		
-		







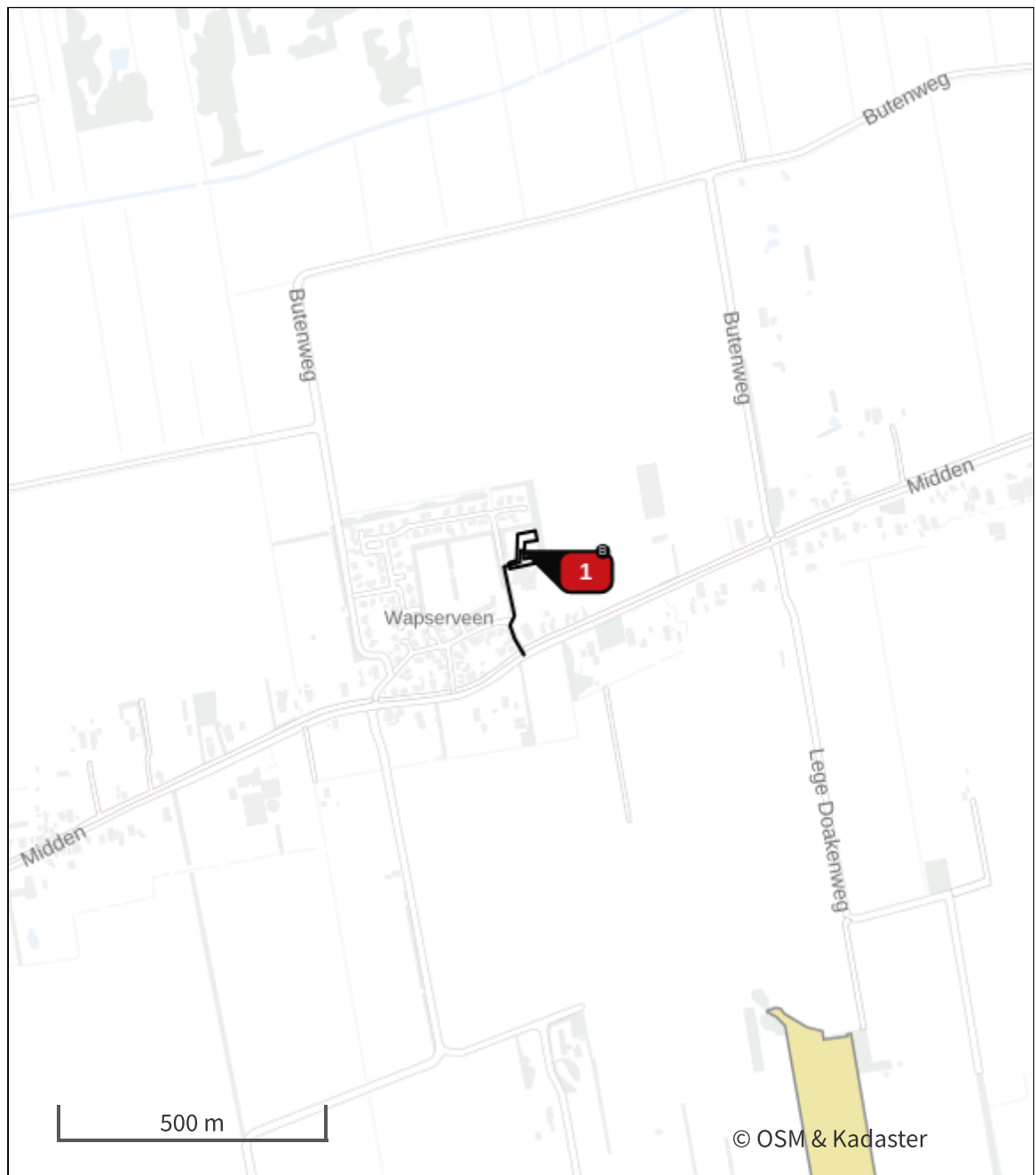

Gebruiksfasen (Beoogd), rekenjaar 2026

Emissiebronnen

	Emissie NH ₃	Emissie NO _x
1 Verkeer Koude start: overig Koude starts	0,8 kg/j	4,8 kg/j
2 Verkeersnetwerk	99,2 g/j	1,8 kg/j

Hoogste af- en toename op (bijna) overbelaste stikstofgevoelige Natura 2000 gebieden.



- | | | | |
|---|----------------------------------|---|--|
|  | Habitatrichtlijn |  | Grootste toename (projectberekening) |
|  | Vogelrichtlijn |  | Grootste afname (projectberekening) |
|  | Vogelrichtlijn, Habitatrichtlijn |  | Hoogste totaal (achtergrond + projectberekening) |
|  | Niet bepaald | | |

De letters bij de bronlabels op de kaart geven bij welke type situaties de bronnen horen: beoogde situatie (B), referentiesituatie (R) en/of salderingsituatie (S).



Resultaten stikstofgevoelige Natura 2000 gebieden situatie "Gebruiksfase"
(Beoogd) incl. saldering e/o referentie

Er zijn geen resultaten voor deze weergave.

Gebruiksfase, Rekenjaar 2026

1 Verkeer | Koude start: overig

Naam	Koude starts	NO _x	4,8 kg/j
Locatie	X:211010,56 Y:537979,16	NH ₃	0,8 kg/j
Oppervlakte	0,18 ha		

Type voertuig	Koude starts
Licht verkeer	49,0 /etmaal
Middelzwaar vrachtverkeer	0,0 /etmaal
Zwaar vrachtverkeer	0,0 /etmaal
Busverkeer	0,0 /etmaal

2 Verkeer | Rijdend verkeer

Naam	Verkeersbewegingen	Links	Rechts	NO _x	1,8 kg/j
Locatie	X:210992,08 Y:537887,29	Type scherm	-	NO ₂	0,2 kg/j
Lengte	231,61 m	Hoogte	-	NH ₃	99,2 g/j
Wegtype	Binnen bebouwde kom (normaal)	Afstand tot de weg	-		
Rijrichting	Beide richtingen				
Tunnelfactor	1				
Type hoogteligging	Normaal				
Weghoogte t.o.v. maaiveld	0 m				

Verkeer	Maximum snelheid	Aantal voertuigbewegingen	In file
Licht verkeer	Voorgeschreven factoren	97,0 /etmaal	0,0 %
Middelzwaar vrachtverkeer	Voorgeschreven factoren	0,0 /etmaal	0,0 %
Zwaar vrachtverkeer	Voorgeschreven factoren	0,3 /etmaal	0,0 %
Busverkeer	Voorgeschreven factoren	0,0 /etmaal	0,0 %

Disclaimer

Hoewel verstrekte gegevens kunnen dienen ter onderbouwing van een vergunningaanvraag, kunnen er geen rechten aan worden ontleend. De eigenaar van AERIUS aanvaardt geen aansprakelijkheid voor de inhoud van de door de gebruiker aangeboden informatie. Bovenstaande gegevens zijn enkel bruikbaar tot er een nieuwe versie van AERIUS beschikbaar is. AERIUS is een geregistreerd handelsmerk in Europa. Alle rechten die niet expliciet worden verleend, zijn voorbehouden.

Rekenbasis

Deze berekening is tot stand gekomen op basis van

AERIUS versie 2024.2.1_20250507_5b5649d2ba

Database versie 2024.2.1_5b5649d2ba_calculator_nl_stable

Voor meer informatie over de gebruikte methodiek en data zie:

<https://link.aerius.nl/website>



Natuurwaardenonderzoek



W. DASSENSTRAAT **WAPSERVEEN**

Natuurwaardenonderzoek Omgevingswet

Ontwikkeling:
Nieuwbouw

Datum: 8 januari 2025
Project: NWO53076

Colofon

Onderzoek	Natuurwaardenonderzoek
Document	NWO53076
Datum	8 januari 2025
Locatie	W. Dassenstraat; Wapserveen
Opdrachtgever	Gemeente Westerveld
Opdrachtnemer	Ecofect B.V.
Ecoloog	Dhr. A. van de Streek
Adres	Laan 21, 8071 JG Nunspeet
Telefoon	06-41737676
Email	info@ecofect.nl
Internet	www.ecofect.nl
KvK-nummer	87036487
Btw-identificatienr.	NL864184311B01
Rekeningnummer	NL39 RABO 0198 8908 69

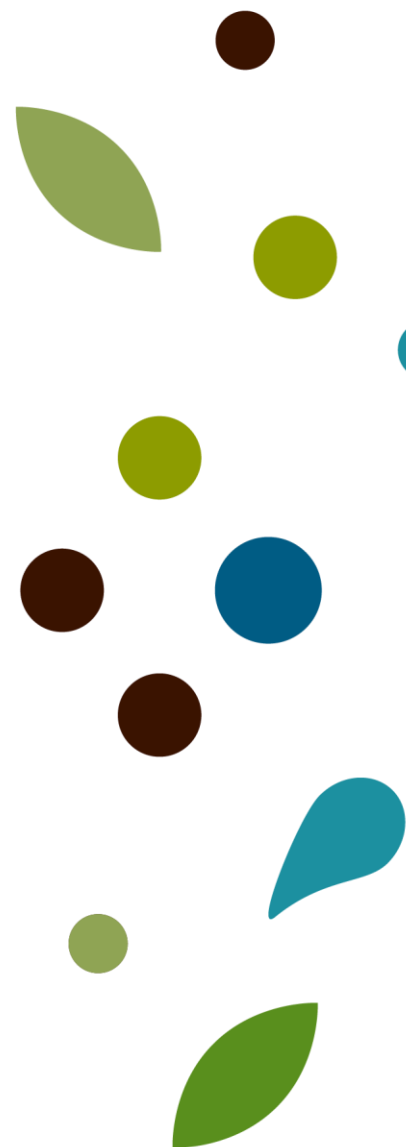

INHOUD

Samenvatting en advies	3
1. Inleiding	6
1.1 Aanleiding	6
1.2 Planlocatie	6
1.3 Ontwikkelingen en effecten	7
2. Wettelijk kader	8
2.1 Wettelijk kader	8
2.2 Gebiedsbescherming	8
2.3 Soortbescherming	10
2.4 Bescherming houtopstanden	14
2.5 Toepasbaarheid	15
3. Methode	16
4. Gebiedsbescherming	17
4.1 Natura 2000	17
4.2 Natuurnetwerk Nederland (NNN)	19
4.3 Nationaal landschap	20
5. Soortbescherming	21
5.1 Habitatcheck	21
5.2 Flora en fauna	22
5.2.1 Flora	22
5.2.2 Vogelsoorten	23
5.2.3 Vleermuizen	26
5.2.4 Grondgebonden zoogdieren	28
5.2.5 Overige soorten	31
5.3 Houtopstanden	33
6. Conclusie	34
Verantwoording	35
Verklarende woordenlijst	36
Bijlagen	37
Disclaimer	48

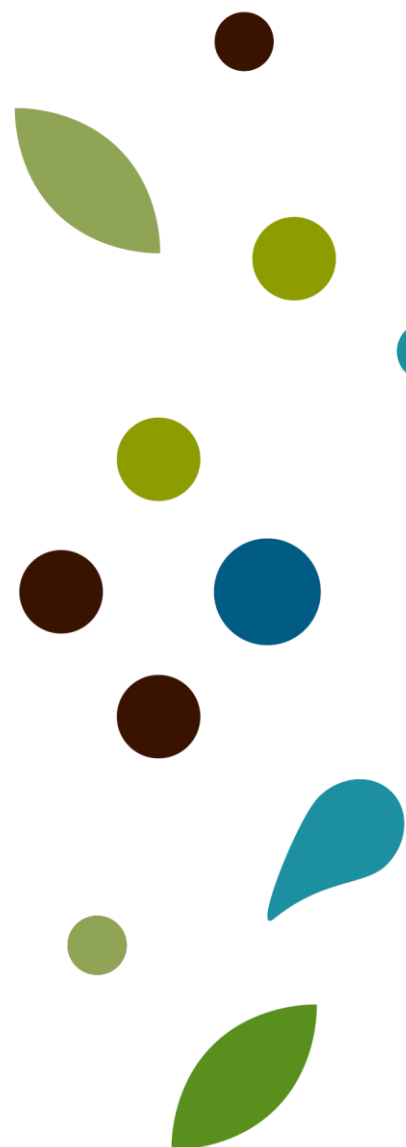

Samenvatting en advies

Uit dit Natuurwaardenonderzoek is gebleken dat bij het uitvoeren van de geplande werkzaamheden er mogelijk schadelijke handelingen flora & fauna activiteit (soorten) Omgevingswet zullen plaatsvinden. Tevens dient nadere toetsing plaats te vinden of er een vergunningplicht geldt voor Natura 2000-activiteit (stikstof).

Gebiedsbescherming

Natura 2000

Ten aanzien van stikstof wordt er in de aanleg- en nieuwe gebruiksfase mogelijk depositie verwacht. Een Aerius (stikstof) berekening wordt daarom ook noodzakelijk geacht. Voor de overige storingsfactoren wordt geen externe werking verwacht. Een Voortoets Natura 2000 wordt niet noodzakelijk geacht.

Natuurnetwerk Nederland

De planlocatie is gelegen buiten Natuurnetwerk Nederland (Natuurnetwerk Drenthe). Aangezien het plangebied buiten het Natuurnetwerk valt wordt het niet noodzakelijk geacht dat een verdere toetsing, in de vorm van ja, mits toets, aan de orde is.

Nationaal landschap

Beoogde ontwikkelingen vinden plaats buiten de grenzen van gebied dat is aangemerkt als Nationaal landschap. Omdat kernkwaliteiten gewaarborgd blijven zijn wettelijke consequenties met betrekking op het Nationaal landschap niet aan de orde.

Soortbescherming

Flora

Geen schadelijke handelingen flora & fauna activiteit in het kader van de Omgevingswet.

Vogels

Geen schadelijke handelingen flora & fauna activiteit in het kader van de Omgevingswet.

Vleermuizen

Geen schadelijke handelingen flora & fauna activiteit in het kader van de Omgevingswet.

Zoogdieren

Geen schadelijke handelingen flora & fauna activiteit in het kader van de Omgevingswet.

Overige soorten

Mogelijk schadelijke handelingen flora & fauna activiteit in het kader van de Omgevingswet. Nader onderzoek boomkikker wordt noodzakelijk geacht.

Houtopstanden

Er worden geen bomen gekapt zoals bedoeld in de omgevingswet die vallen onder het onderdeel houtopstanden. Geen herplant- of meldingsplicht.

Specifieke zorgplicht

Ten alle tijden geldt bij het uitvoeren van flora- en fauna-activiteiten dient de initiatiefnemer / uitvoerder van de activiteit te kunnen aantonen hoe tegemoetgekomen wordt aan de specifieke zorgplicht (art. 11.27, Bal). Zie bijlagen.

1. Inleiding

1.1 Aanleiding

Met de voorgenomen ontwikkelingen betreffende het plangebied gelegen aan W. Dassenstraat te Wapserveen heeft Gemeente Westerveld aan Ecofect B.V. opdracht gegeven een Natuurwaardenonderzoek Omgevingswet uit te voeren t.b.v. het vergunning traject en inzicht te verschaffen of de geplande uit te voeren werkzaamheden conflicteren met de Omgevingswet. Voorliggend rapport geeft inzicht in het wettelijk kader, de gebruikte methodiek en de resultaten van het uitgevoerde onderzoek.

1.2 Planlocatie

De planlocatie is gelegen aan de W. Dassenstraat. De planlocatie een onbebouwd grasveld hetwelk is omringd door robuuste groenstructuren (figuur 1). De groenstructuren bestaan uit verschillende soorten bomen en struiken en is op sommige plaatsen zeer dicht begroeid. Door de groenstructuren zijn diverse looppaden (olifantenpaadje) zichtbaar. Binnen de grenzen van het plangebied bevinden zich geen opstallen. De planlocatie is gelegen aan de rand van een klein dorp. Aan de noord- en zuidzijde van de planlocatie bevinden zich enkele gebouwen. Aan de oostzijde grenst akkerbouwland, en aan de westzijde is een sportpark gelegen. De planlocatie heeft een oppervlakte van circa 0.5 hectare en is gelegen aan de rand van Wapserveen. Voor een impressie van de planlocatie wordt verwezen naar de bijlage. Wapserveen is een dorp in de gemeente Westerveld, in de provincie Drenthe.



Figuur 1 Plan- en onderzoeksgebied

1.3 Ontwikkelingen en effecten

Initiatiefnemer is voornemens op de planlocatie de bouw van 13 woningen te realiseren. De aanwezige groenstructuren blijven grotendeels behouden, maar er zal een doorsteek gemaakt worden. Tevens dient er een boom te worden gekapt om de inrit te verbreden. De functie van de planlocatie zal veranderen naar wonen (figuur 2). Voor inhoudelijke vragen over het ontwerp of de inrichting wordt verwezen naar de opdrachtgever.



Figuur 2 – Inrichting planlocatie.

Functieverandering en effecten

De beoogde ingrepen zijn blijvend van karakter. De functie en ecologie van het plangebied zal veranderen. De mogelijk negatieve effecten van de ingreep in relatie tot beschermde natuurwaarden zijn:

- Bouwwerkzaamheden
- Aan-/ Afvoer materiaal
- Verwijderen van een gedeelte vegetatie en perceel bouwrijp maken
- Herinrichting perceel bij hetwelk functie wonen verwacht kan worden

Dit onderzoek is gericht om een inschatting te maken of beschermde soorten voorkomen en gebruik maken van de projectlocatie.

2. Wettelijk kader

2.1 Wettelijk kader

Voor het uitvoeren van ruimtelijke ontwikkelingen is o.a. Omgevingswet van kracht. Deze wetgeving vervangt de Wet natuurbescherming. In deze wet is de bescherming van gebieden, soorten en houtopstanden geregeld. Dit onderzoek beperkt zich tot de gebiedsbescherming en de soortenbescherming.

In dit Natuurwaardenonderzoek worden de verschillende onderdelen van de omgevingswet getoetst. Omdat een veld- en bureauonderzoek geen zekerheid geeft of de omgevingswet wordt overtreden, wordt de potentie van het object ingeschat voor wat betreft beschermde soorten. Indien het object potentie heeft, zal een aanvullend onderzoek vast moeten stellen of uit moeten sluiten of er beschermde soorten gebruik maken van de opstallen. Potentie-inschatting vindt plaats op basis van habitatkenmerken, habitatseisen en ervaring van de ecoloog.

De Omgevingswet is een wet die alle regels omvat met betrekking tot alle activiteiten in de fysieke leefomgeving. De wet bundelt 26 wetten die gaan over de regels met betrekking tot onder meer infrastructuur, bouwwerken, water, lucht, bodem, milieu, cultureel erfgoed en natuur. Het doel van de nieuwe wet is een vereenvoudiging van de regels voor de fysieke leefomgeving en een duurzame ontwikkeling en beschermen en verbeteren van het leefmilieu. Om alle regels voor de fysieke leefomgeving op een gestructureerde manier te regelen, is er sprake van een stelsel Omgevingswet.

Het stelsel Omgevingswet kent een bepaalde opbouw, die bepalend is voor waar de relevante onderdelen terug te vinden zijn met betrekking tot de verschillende onderwerpen van de fysieke leefomgeving, waaronder natuurbescherming. Het stelsel bestaat uit een algemene wettekst – de Omgevingswet zelf – dat per procesonderdeel nader is uitgewerkt in zogenaamde uitvoeringswetten (Algemene Maatregelen van Bestuur, of AMvB's) en de Omgevingsregeling.

2.2 Gebiedsbescherming

De gebiedsbescherming in de Ow bestaat uit een beschermingsregime voor Natura 2000- gebieden, regels voor de aanwijzing en bescherming van het Natuurnetwerk Nederland en bijzondere natuurgebieden en landschappen. Hieronder zijn per gebiedscategorie de regels beknopt toegelicht.

In het Bal is een specifieke zorgplicht opgenomen voor Natura 2000-gebieden en bijzondere nationaal natuurgebieden (art. 11.6 Bal). Iedereen die activiteiten uitvoert die verslechterende of significant verstorende gevolgen voor een Natura 2000-gebied of een bijzonder nationaal natuurgebied kunnen hebben, moet nadelige gevolgen zoveel mogelijk voorkomen, beperken of ongedaan maken (art. 11.6, 1e lid Bal). In het tweede lid staat de nadere uitwerking van de specifieke zorgplicht. Er moet worden nagegaan of nadelige gevolgen op voorhand op grond van objectieve gegevens verslechterende of significant verstorende gevolgen voor de instandhoudingsdoelstellingen kunnen worden uitgesloten. Als nadelige gevolgen niet te voorkomen zijn, dan verplicht de specifieke zorgplicht om met betrekking tot deze gevolgen passende preventieve maatregelen te nemen (art. 11.6, 2e lid onder d), of, als dit niet gaat, om passende herstelmaatregelen te treffen (art. 11.6, 2e lid onder f). Daarnaast verplicht de zorgplicht ook dat de effectiviteit van deze maatregelen worden gemonitord. De specifieke zorgplicht geldt altijd, dus voor Natura 2000-

activiteiten (zie hierna) maar ook voor activiteiten die conform een Natura 2000-beheerplan worden uitgevoerd of activiteiten die géén kans hebben op een significant gevolg.

Natura 2000-activiteit

Het is overigens niet zo dat als in het kader van de specifieke zorgplicht passende preventieve of herstelmaatregelen worden genomen, onder de vergunningplicht van een Natura 2000-activiteit uit kan worden gekomen. Mitigatie mag namelijk niet worden meegenomen in de voortoets van een project om te bepalen of het project leidt tot een kans op een significant gevolg en het project om die reden als een Natura 2000-activiteit moet worden beschouwd. De volgorde van toetsing van een voornemen aan de specifieke zorgplicht en de vergunningplicht zijn daarom van groot belang. Hierna wordt daar nader op ingegaan. Als de invulling van de specifieke zorgplicht niet helder is of het onduidelijk is of gedragingen onder de zorgplicht vallen, heeft het bevoegd gezag de ruimte om deze nader te duiden in een maatwerkvoorschrift, vergunningvoorschrift (indien vergunning) of maatwerkregel. Te denken valt aan een maatwerkregel in een provinciale Omgevingsverordening waarin staat hoe aan de specifieke zorgplichtbepaling kan worden gehouden.

Er is een onderscheid tussen een 'Natura 2000-activiteit' en andere type activiteiten. Een 'Natura 2000-activiteit' is volgens de definitie van het begrip zoals uitgewerkt in de bijlage bij art. 1.1 Omgevingswet een: 'activiteit, inhoudende het realiseren van een project dat niet direct verband houdt met of nodig is voor het beheer van een Natura 2000-gebied, maar afzonderlijk of in combinatie met andere plannen of projecten significante gevolgen kan hebben voor een Natura 2000-gebied'

Een Natura 2000-activiteit is vergunning plichtig (art. 5.1, lid 1 Ow), tenzij er sprake is van een 'vergunningsvrij geval' (art. 11.16 t/m 11.21 Bal, zie hierna). Activiteiten die nodig zijn voor het beheer van Natura 2000-gebieden (om de doelstellingen te kunnen halen) of geen significante gevolgen hebben, vallen niet onder de regels voor een Natura 2000-activiteit. Er moet dan eerst worden getoetst wat de effecten zijn van een activiteit op Natura 2000-gebieden voordat duidelijk is hoe de activiteit moet worden aangeduid. Gezien de huidige praktijk, blijft er daarmee de noodzaak voor het uitvoeren van een voortoets die deze helderheid kan bieden. De uitslag van deze toets is van belang voor het vervolg van de behandeling van de activiteit. Is er sprake van een Natura 2000-activiteit dat niet vergunningsvrij is, dan is er een nader onderzoek nodig in de vorm van een passende beoordeling voordat een vergunning kan worden verleend. De regels waar een Passende Beoordeling aan moet voldoen staan in art. 16.53c Ow en art. 8.74b Bkl. Is er ondanks mitigatie nog steeds sprake van een significant gevolg, dan kan de vergunning voor het project worden verleend als de zogenaamde ADC-toets met succes is doorlopen (art. 8.74b, lid 2 en 3 Bkl). Voor nadere informatie m.b.t. ADC-toets wordt verwezen naar de bijlage.

Natuurnetwerk Nederland

De wezenlijke kenmerken en waarden van de NNN worden vastgesteld per Omgevingsverordening door de provincie conform artikel 7.7 Bkl. In de Omgevingsverordening is daartoe een natuurbeheerplan vastgesteld waar in de regel de bestaande natuurwaarden en het ambitieniveau zijn aangegeven middels natuurbeheertypen. Het hangt echter per provincie af hoe zij de wezenlijke kenmerken en waarden hebben gedefinieerd; in tegenstelling tot het Barro ontbreekt een definitie van de wezenlijke kenmerken en waarden in de Ow. In artikel 7.7, 2e lid Bkl wordt aangegeven dat deze waarden worden bepaald met inachtneming van de doelstellingen bedoeld in artikel 2.18, eerste lid, onder g, van de wet. Hiermee wordt bedoeld op de verantwoordelijkheid van de provincies om, op het gebied van natuur, zorg te dragen voor het behoud of herstel van dier- en plantensoorten die van nature in Nederland in het wild voorkomen, van hun biotopen en habitats, en van in Nederland voorkomende typen natuurlijke habitats, in overeenstemming met de

internationaalrechtelijke verplichtingen. Hieruit kan worden gehaald dat het NNN mede als doel heeft om deze taken te bereiken. Daarnaast heeft de provincie zelf de ruimte om te bepalen of zij ook potentiële natuurwaarden (en de daarvoor vereiste bodem- en watercondities) meenemen in de definiëring van de wezenlijke kenmerken en waarden (art. 7.7, 2e lid Bkl). Dit komt min of meer overeen met de definitie van wezenlijke kenmerken en waarden in het Barro, die ook aangeeft dat de potentiële waarden worden meegenomen 'voor zover deze natuurwaarden en condities in het licht van de internationale biodiversiteitsdoelstellingen relevant zijn'.

Beschermingsregime NNN

Het beschermingsregime voor het NNN is uitgewerkt in art. 7.8, 2e lid Bkl, dat een instructieregel betreft voor uitwerking van het beschermingsregime in de Omgevingsverordeningen van provincies:

'De regels verzekeren in ieder geval dat de kwaliteit en oppervlakte van het natuurnetwerk Nederland niet achteruitgaan, dat de samenhang tussen de gebieden van het natuurnetwerk wordt behouden en dat, als binnen het natuurnetwerkactiviteiten worden toegelaten die nadelige gevolgen kunnen hebben voor de wezenlijke kenmerken of waarden van het natuurnetwerk, deze gevolgen tijdig worden gecompenseerd, zodanig dat de kwaliteit, oppervlakte en samenhang van het natuurnetwerk behouden blijven.'

Een vergelijkbare instructieregel voor de bescherming van het NNN is opgenomen voor projectbesluiten die door het Rijk wordt vastgesteld in art. 9.3, 1e lid Bkl. Voor nadere informatie met betrekking tot het beschermingsregime NNN wordt verwezen naar de bijlage.

Bijzondere natuurgebieden en landschappen

Het Rijk kan op basis van art. 2.44, lid 2 Ow zogeheten bijzondere nationale natuurgebieden aanwijzen. De bijzondere nationale natuurgebieden kunnen worden aangewezen vooruitlopend op de aanwijzing of begrenzing als Natura 2000-gebied, bijvoorbeeld als het gaat om compensatie voor handelingen die leiden tot een significant gevolg of als het gaat om gebieden die nodig zijn om de doelstellingen van de Vogelrichtlijn of Habitatrichtlijn te bereiken (art. 3.63 Bkl). Daarnaast kan het Rijk ook bijzondere nationale natuurgebieden aanwijzen als de bescherming van het gebied nodig is voor de instandhouding of herstel van biotopen en leefgebieden van in Nederland van nature in het wild voorkomende soorten genoemd in bijlage I Vogelrichtlijn of Bijlage I, II, IV of V Habitatrichtlijn. In die gevallen bevat het aanwijzingsbesluit instandhoudingsdoelstellingen (art. 3.64 Bkl). Het ministerie van LNV heeft de taak zorg te dragen dat de maatregelen worden getroffen voor het bereiken van de instandhoudingsdoelstellingen van deze type natuurgebieden (art. 2.19, lid 5 Ow), tenzij Gedeputeerde Staten is aangewezen om deze taak uit te voeren (art. 2.18, lid 1, onder g, 2°, tweede streepje Ow). Voor de bescherming van bijzondere nationale natuurgebieden geldt, naast een mogelijke toegangsbeperking, de specifieke zorgplicht zoals genoemd in art. 11.6 Bal (zie hiervoor). De provincies kunnen zogeheten bijzondere provinciale natuurgebieden of bijzondere provinciale landschappen aanwijzen (art. 2.44, lid 5 Ow). Niet iedere provincie hanteert dezelfde juridische bescherming. Sommige hanteren alleen een predicaat, anderen hanteren een soort ADC-criteria ('nee, tenzij'-principe) en daarmee juridische beschermingsregime naast NNN en Natura 2000. Kijk voor de geldende regels in de van toepassing zijnde provinciale Omgevingsverordening.

2.3 Soortbescherming

Een 'flora- en fauna-activiteit' is volgens de definitie van het begrip zoals uitgewerkt in de bijlage bij art. 1.1 Omgevingswet een: 'activiteit met mogelijke gevolgen voor van nature in het wild levende dieren of planten'

Anders dan bij een 'Natura 2000-activiteit', waarvan pas sprake is als een activiteit leidt tot een kans op significante gevolgen op beschermde Natura 2000-gebieden (zie hiervoor), is er al sprake van een 'flora- en fauna-activiteit' als het een mogelijk gevolg heeft voor één van nature in het wild levend dier of plant, ongeacht of deze soort beschermd is volgens de Omgevingswet.

Doordat in de definitie wordt verwezen naar 'van nature' in het wild levende soorten, gaat de definitie niet op voor niet-van nature voorkomende soorten. Met andere woorden, de regels voor flora- en fauna-activiteiten gelden niet voor soorten die buiten het natuurlijk verspreidingsgebied voorkomen of exoten, tenzij specifiek vermeld. Als er sprake is van een flora- en fauna-activiteit, dient er rekening te worden gehouden met de regels in art. 11.27 Bal (specifieke zorgplicht), art. 11.28 Bal (voorkomen onnodig lijden dieren) en de paragrafen 11.2.2 t/m 11.2.5 Bal (vergunningplicht bij schadelijke handelingen, regels vergunningsvrije gevallen). Hoewel de paragrafen 11.2.2 t/m 11.2.5 Bal alleen betrekking hebben op de bij wet beschermde soorten, gelden de artikelen 11.27 en 11.28 ook met betrekking tot de niet-beschermde soorten. Ten alle tijden geldt bij het uitvoeren van flora- en fauna-activiteiten dient de initiatiefnemer / uitvoerder van de activiteit te kunnen aantonen hoe tegemoetgekomen wordt aan de specifieke zorgplicht. Ten alle tijden geldt bij het uitvoeren van flora- en fauna-activiteiten dient de initiatiefnemer / uitvoerder van de activiteit te kunnen aantonen hoe tegemoetgekomen wordt aan de specifieke zorgplicht (art. 11.27, Bal). Voor nadere informatie met betrekking tot de specifieke zorgplicht wordt verwezen naar de bijlage.

Het benoemen hoe aan de zorgplichtbepalingen in de Omgevingswet getoetst is in een rapportage, is voldoende om aan de algemene en specifieke zorgplichtbepalingen te voldoen. De zorgplichten zijn niet vergunning plichtig, dus het is niet noodzakelijk om het voor te leggen aan bevoegd gezag. Voor nadere informatie met betrekking tot de zorgplicht wordt verwezen naar de bijlage.

De soortenbeschermingsregimes

In de paragrafen 11.2.2 t/m 11.2.4 Bal zijn de verschillende soortenbeschermingsregimes opgenomen:

- § 11.2.2 Bal: omgevingsvergunning soorten Vogelrichtlijn
- § 11.2.3 Bal: omgevingsvergunning soorten Habitatrichtlijn
- § 11.2.4 Bal: omgevingsvergunning andere soorten

Onder iedere paragraaf zijn de vergunning plichtige gevallen en de vergunningsvrije gevallen aangegeven. In de Omgevingswet wordt niet meer gesproken over verbodsbepalingen waarvoor een ontheffing of vrijstelling kan worden verleend, maar over schadelijke handelingen die leiden tot een vergunning plichtig geval. De inhoud van de schadelijke handelingen komen overeen met de verbodsbepalingen van de soortenbeschermingsregimes uit de Wnb, aangezien deze rechtstreeks voortkomen uit de Europese Vogelrichtlijn en Habitatrichtlijn en internationale Verdragen en betreffen de volgende schadelijke gevallen:

Tabel 1 – Europese Vogelrichtlijn en Habitatrichtlijn

Schadelijke handelingen Vogelrichtlijn (art. 11.37 Bal):	Schadelijke handelingen Habitatrichtlijn (art. 11.46 Bal):	Schadelijke handelingen andere soorten (art. 11.54 Bal)
Het opzettelijk doden of opzettelijk vangen van nature in Nederland in het wild levende vogels van soorten als bedoeld in art. 1 Vrl	Het in hun natuurlijk verspreidingsgebied opzettelijk doden of opzettelijk vangen van in het wild levende dieren Hrl bijlage IV, onder a, Bern bijlage II, Bonn bijlage I (ex. vogels art. 1 Vrl);	Het opzettelijk doden of vangen van in het wild levende zoogdieren, amfibieën, reptielen, vissen, dagvlinders, libellen en kevers van de soorten, genoemd in bijlage IX, onder A
Het opzettelijk vernielen of opzettelijk beschadigen van nesten, rustplaatsen en eieren van vogels, of het opzettelijk wegnemen van nesten van die vogels	Het opzettelijk verstoren van dieren	Het opzettelijk beschadigen of vernielen van de vaste voortplantingsplaatsen, rustplaatsen of eieren van dieren
Het rapen en onder zich hebben van eieren van vogels	Het in de natuur opzettelijk vernielen of rapen van eieren van dieren	
Het opzettelijk storen van vogels*	Het beschadigen of vernielen van de voortplantingsplaatsen of rustplaatsen van dieren	Het opzettelijk in hun natuurlijke verspreidingsgebied plukken en verzamelen, afsnijden, ontwortelen of vernielen van vaatplanten van de soorten, genoemd in bijlage IX, onder B
	Het opzettelijk plukken en verzamelen, afsnijden, ontwortelen of vernielen van planten van soorten, genoemd in bijlage IV, onder b Hrl of bijlage I verdrag van Bern, in hun natuurlijke verspreidingsgebied	

Vrijstelling schadelijke handelingen vogelrichtlijn

Het verbod op het opzettelijk storen van vogels, geldt niet,

- Als het storen niet van wezenlijke invloed is op de staat van instandhouding van de vogelsoort:
- Het verbod geldt niet als de activiteit uitvoering geeft aan een instandhoudingsmaatregel of passende maatregel

Vrijstelling schadelijke handelingen habitatrichtlijn

Het verbod geldt niet als de activiteit uitvoering geeft aan een instandhoudingsmaatregel of passende maatregel

Vrijstelling schadelijke handelingen andere soorten

Het verbod geldt niet voor bosmuis, huisspitsmuis en veldmuis, voor zover deze dieren zich in of op gebouwen of daarbij behorende erven of roerende zaken bevinden

Het verbod geldt niet als de activiteit uitvoering geeft aan een instandhoudingsmaatregel of passende maatregel.

Rode Lijstsoorten

Rode Lijstsoorten zijn soorten planten, dieren en paddenstoelen die in hun voortbestaan worden bedreigd en opgenomen zijn op de officiële Rode Lijst. Deze lijst, opgesteld door het Ministerie van Landbouw, Natuur en Voedselkwaliteit (LNV), is gebaseerd op wetenschappelijk onderzoek en internationale criteria. Soorten worden geclassificeerd in verschillende categorieën, variërend van "kwetsbaar" tot "ernstig bedreigd", afhankelijk van factoren zoals populatietrend, verspreidingsgebied en bedreigingen.

De aanwezigheid van Rode Lijstsoorten binnen een onderzoeksgebied is een belangrijke indicator van de ecologische waarde. Het beschermen en bevorderen van deze soorten is essentieel voor het behoud van biodiversiteit. Dit onderzoek heeft tot doel een inventarisatie te maken van aanwezige Rode Lijstsoorten en de condities te beoordelen die van invloed zijn op hun voortbestaan.

Bij het inventariseren van Rode Lijstsoorten wordt rekening gehouden met specifieke levensvereisten, zoals voedselbronnen, broedlocaties en schuilmogelijkheden. Eventuele verstoringen, zoals intensief grondgebruik, waterbeheer of infrastructuur, worden in kaart gebracht om potentiële risico's voor deze soorten te minimaliseren.

2.4 Bescherming houtopstanden

Een houtopstand bestaat uit een oppervlakte van 10 are of meer, of bestaat uit een beplanting van twintig bomen of meer in een rij, gerekend over het totaal aantal rijen. Buiten de bescherming houtopstanden (artikel 11.3 Ba) vallen de

- Houtopstanden binnen door de gemeenteraad vastgestelde grenzen van de bebouwde kom houtopstanden
- Houtopstanden op erven of in tuinen en fruitbomen en windschermen om boomgaarden,
- Naaldbomen bedoeld als kerstbomen en niet ouder dan twintig jaar en kweekgoed,
- Uit populieren of wilgen bestaande wegbeplantingen, beplantingen langs waterwegen en beplantingen langs landbouwgronden (enkele rij)
- Het dunnen van een houtopstand, Uit populieren, wilgen, essen of elzen bestaande beplantingen die zijn bedoeld voor de productie van houtige biomassa en die:
- Minimaal eens per tien jaar worden geoogst,
- Bestaan uit ten minste tienduizend stoven per hectare per beplantingseenheid bestaande uit een aaneengesloten beplanting die niet wordt doorsneden door onbeplante stroken breder dan twee meter,
- Zijn aangelegd na 1 januari 2013.

Volgens artikel 5.165b Bkl is het verboden een houtopstand geheel of gedeeltelijk te vellen zonder daar melding van te doen bij Gedeputeerde Staten. Dit geldt niet voor het periodiek vellen van griend- of hakhout. Binnen drie jaar moet het gevelde deel weer zijn herplant. Vrijstellingen gelden er wanneer het vellen gebeurt middels een goedgekeurde gedragscode of de werkzaamheden voortvloeien uit instandhoudingsdoelstellingen voor Natura2000-gebieden of nodig zijn voor aanleg en het onderhoud van brandgangen op natuurterreinen.

2.5 Toepasbaarheid

Dit Natuurwaardenonderzoek is gericht op de mogelijke overtreding van de omgevingswet, niet aan andere (natuur)wetgeving. De resultaten van het onderzoek zijn 3 jaar geldig. Dit onderzoek kan voor de opdrachtgever als bewijsstuk dienen dat natuuronderzoek is verricht. Deze rapportage kan dan ook ingediend worden aan belanghebbende partijen zoals gemeente en provincie. Op basis van in de deze rapportage opgenomen projectgegevens (zie hoofdstuk 1; januari 2025) is dit onderzoek uitgevoerd en een inschatting gemaakt van de effecten hiervan op de beschermde soorten en gebieden. Latere wijzigingen van het project kunnen invloed hebben op deze effecten en zijn dus niet opgenomen in deze rapportage. Er zal dan een nieuwe beoordeling plaats moeten vinden.

Deze verstrekte natuurinformatie is ten behoeve van de initiatief- en ontwerpfase van de planontwikkeling. Om in de uitvoerings- en beheerfase overtreding van de omgevingswet te voorkomen, wordt – indien nodig – in deze rapportage aangegeven wanneer het noodzakelijk is om te werken volgens één van de volgende standaarden:

- Algemeen zorgvuldig handelen
- Gedragscode ruimtelijke ontwikkeling
- Ecologisch werkprotocol
- Vergunning/vrijstelling omgevingswet

3. Methode

Werkwijze

1. Door middel van bureauonderzoek is onderzocht welke beschermde flora en fauna in de omgeving van het plangebied recentelijk zijn waargenomen. Hierbij is gebruik gemaakt van waarnemingen uit de Nationale Databank Flora en Fauna (NDFF). Op basis van het onderzoek in verspreidingsatlassen en overige beschikbare natuurinformatie is een inschatting gemaakt welke soorten er redelijkerwijs zijn te verwachten in het plangebied.
2. Op 7 januari 2025 is het plangebied door dhr. A. van de Streek bezocht. Daarbij werden de, in het plangebied aanwezige, natuurwaarden geïnventariseerd en beoordeeld. Tijdens dit veldbezoek was het half bewolkt weer en ongeveer 4 graden Celsius. Er is gekeken naar mogelijke groeiplaatsen dan wel vaste rust- en verblijfplaatsen van de beschermde flora- en fauna. Dit is uitgewerkt in het hoofdstuk soortbescherming.
3. Er is een visuele inspectie met behulp van verrekijker uitgevoerd op aanwezigheid van sporen, nesten, kieren, holten en spleten (voor zover aanwezig).
4. De controle is te voet uitgevoerd en waar mogelijk zijn eventuele toegankelijke holtes en spleten verkennend geïnspecteerd (met zaklamp en/of endoscoop).
5. Bewijslast is verzameld met fotomateriaal.
6. De ligging van het plangebied ten opzichte van nabijgelegen beschermde gebieden (Natura 2000 en NNN) werd opgezocht. Dit is uitgewerkt in het hoofdstuk gebiedsbescherming.
7. In samenspraak met de opdrachtgever is de ingreep in kaart gebracht.
8. Door middel van een nauwkeurige analyse van deze data en waarnemingen is:
 - a. bepaald of negatieve effecten op beschermde gebieden op voorhand zijn uit te sluiten of dat hiervoor een aanvullend onderzoek noodzakelijk is,
 - b. een inschatting gemaakt van de redelijkerwijs te verwachten negatieve effecten op de (potentieel) aanwezige beschermde soorten en functies,
 - c. bepaald of de bescherming van houtopstanden aan de orde is.
9. De opgestelde rapportage is gecontroleerd en beoordeeld door een tweede lezer.

4. Gebiedsbescherming

4.1. Natura 2000

In Europa is een netwerk van beschermde gebieden opgezet. Dit zijn de zogenoemde Natura 2000-gebieden. Deze gebieden zijn in de Omgevingswet strikt beschermd. Volgens de Omgevingswet is het volgens artikel 2.7 lid 2 verboden zonder vergunning projecten te realiseren of andere handelingen te verrichten die, gelet op de instandhoudingsdoelstellingen voor een Natura 2000-gebied, de kwaliteit van de natuurlijke habitats of de habitats van soorten in dat gebied kunnen verslechteren of een significant verstorend effect kunnen hebben op de soorten waarvoor dat gebied is aangewezen.

Nabijgelegen Natura 2000-gebied(en)

Dit geldt ook voor projecten die fysiek buiten het Natura 2000-gebied gelegen zijn maar wel een effect kunnen hebben op het gebied (externe werking). Het plangebied ligt nabij het Natura 2000-gebied Holtingerveld op een afstand van respectievelijk 943 meter (figuur 3).

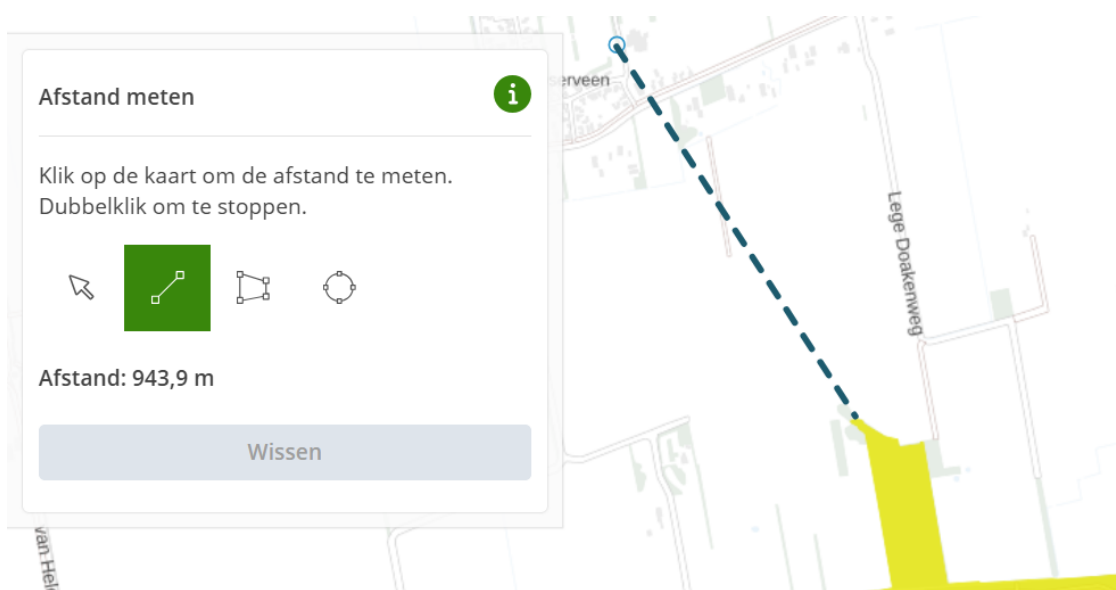

Figuur 3 – 943 meter t.o.v. Natura 2000- Holtingerveld

Holtingerveld

Holtingerveld (voor 2013 aangeduid als Havelte-Oost) is een heidegebied op de stuwwal Havelterberg. De Havelterberg bestaat voor een groot deel uit kalkrijke rode keileem, die verantwoordelijk is voor de floristische en vegetatiekundige verscheidenheid van het gebied. Deze keileem vormt een slecht doorlatende laag waardoor zelfs boven op de berg natte condities bestaan, waarin dopheidevegetaties voorkomen. Natte en droge heiden en heischrale graslanden in afwisseling met vennen en stuifzanden vormen de belangrijke bestanddelen van deze (half)natuurlijke variatie. In de vennen zijn verschillende stadia van verlanding aanwezig. Ook verschillen de vennen in voedselrijkdom. Rond de essen komen plaatselijk soortenrijke eikenberkenbossen voor. In de stuifzandgebieden die vrijwel volledig zijn bebost zijn plaatselijk nog kleinschalige stuifzanden aanwezig met karakteristieke soortenarme buntgrasvegetaties.

Externe werking

U kunt te maken hebben met de zogenoemde externe werking van het Natura 2000-gebied. U moet daarbij bijvoorbeeld denken aan mogelijke effecten op de waterhuishouding, uitstoot van stikstof of effecten die het gevolg zijn van een groot project zoals aanleg van windmolens, zandwinning, een woonwijk of industrie. Om te bepalen of dit het geval is moet een voortoets Natura 2000 worden uitgevoerd door een deskundig bureau. Als uw activiteit een negatief effect heeft op de instandhoudingsdoelstellingen van het Natura 2000-gebied is een vergunning nodig, voor meer info zie: vergunning Natura 2000-gebieden.

Gezien de aard en geringe omvang van de voorgenomen ontwikkeling in relatie tot de afstand tot het Natura 2000-gebied is het redelijkerwijs uitgesloten dat er van externe werking sprake is. De planlocatie is immers gelegen in een semi-bebouwd gebied waardoor verstoring door mogelijke effecten zoals licht, geluid en trilling in toenemende mate niet aan de orde zijn. Het plangebied is gelegen nabij het Natura 2000-gebied Holtingerveld. Deze is ter plaatse begrensd als Habitat- en Vogelrichtlijngebied. Voor de Natura 2000-gebieden zijn instandhoudingsdoelen opgesteld voor habitattypen, habitatsoorten, broedvogelsoorten en niet-broedvogels. Omdat de werkzaamheden van het plangebied buiten het Natura 2000-gebied plaatsvinden heeft dit geen invloed op de oppervlakte van het Natura 2000-gebied.

Stikstofdepositie

Met betrekking tot de bepaling van mogelijke nadelige gevolgen als gevolg van de depositie van stikstof, is er met betrekking tot de toetsing van Natura 2000-activiteiten in de wet een verplichting opgenomen tot het gebruik van Aerius Calculator (artikel 4.15 Or). Voor toelichting m.b.t. het juridische kader wordt verwezen naar de bijlagen.

De planlocatie is gelegen op +/- 943 meter van het depositiegevoelige Natura 2000-gebied Holtingerveld (figuur 3). Gezien de afstand tot het depositiegevoelige Natura 2000-gebied in relatie tot de geplande ontwikkelingen wordt er mogelijk stikstofdepositie verwacht in de aanleg- en nieuwe gebruiksfase.

Conclusie Natura 2000

Gezien de (effect) afstand tot het Natura 2000-gebied, in relatie tot de geplande ontwikkelingen, worden er geen significante invloeden op de beschermde natuurwaarden of aangewezen (beheer)doelstellingen door effecten zoals licht, trilling geluid enz. verwacht. Een voortoets Natura 2000 wordt niet noodzakelijk geacht.

In relatie tot de geplande ontwikkelingen wordt er mogelijk stikstofdepositie verwacht in de aanleg- en nieuwe gebruiksfase. Een Aeriusberekening wordt noodzakelijk geacht.

4.2 Natuurnetwerk Nederland (NNN)

Het Natuurnetwerk Nederland is het Nederlands netwerk van bestaande en nieuw aan te leggen natuurgebieden. In de wet heet dit de Ecologische Hoofdstructuur (EHS). Het netwerk moet natuurgebieden beter verbinden met elkaar en met het omringende agrarisch gebied. In het Natuurnetwerk Nederland liggen:

- Bestaande natuurgebieden, waaronder de 20 Nationale Parken;
- Nationale landschappen;
- Gebieden waar nieuwe natuur aangelegd wordt (Groene ontwikkelingszone);
- Landbouwgebieden, beheerd volgens agrarisch natuurbeheer;
- Ruim 6 miljoen hectare grote wateren: meren, rivieren, de kustzone van de Noordzee en de Waddenzee;
- Alle Natura 2000-gebieden.

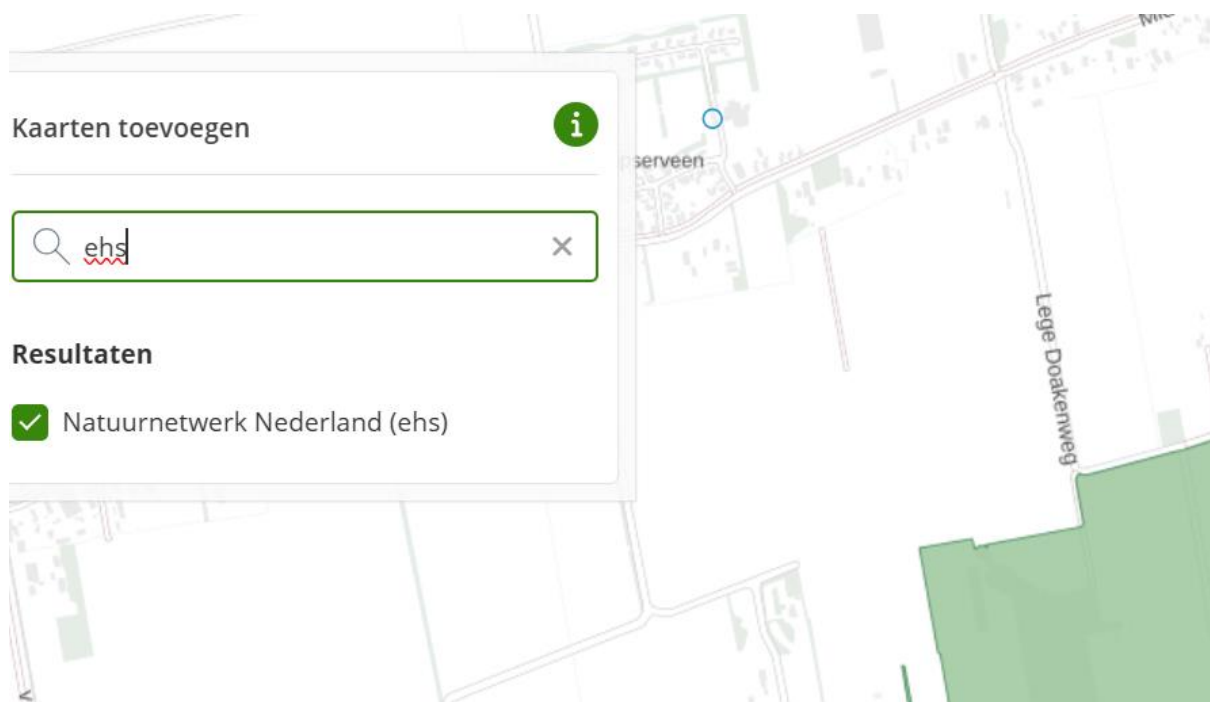

Figuur 4 - Gelegen buiten Natuurnetwerk Drenthe

Conclusie Natuurnetwerk Nederland

Aangezien het plangebied is gelegen buiten het NNN van Drenthe (figuur 4), is nadere toetsing niet aan de orde. Een Ja, mits toetsing wordt niet noodzakelijk geacht.

4.3 Nationaal landschap

De Nationale Landschappen zijn gebieden met specifieke kenmerken zoals flora en fauna, beekdalen, terpen, landbouw en waterbeheersing. In diverse regelingen is vastgelegd dat nieuwe ruimtelijke ontwikkelingen in deze gebieden alleen mogelijk zijn als deze kernkwaliteiten van het landschap behouden blijven of doorontwikkeld worden. De provincies zijn verantwoordelijk voor het aanhouden van grenzen en de kernkwaliteiten.

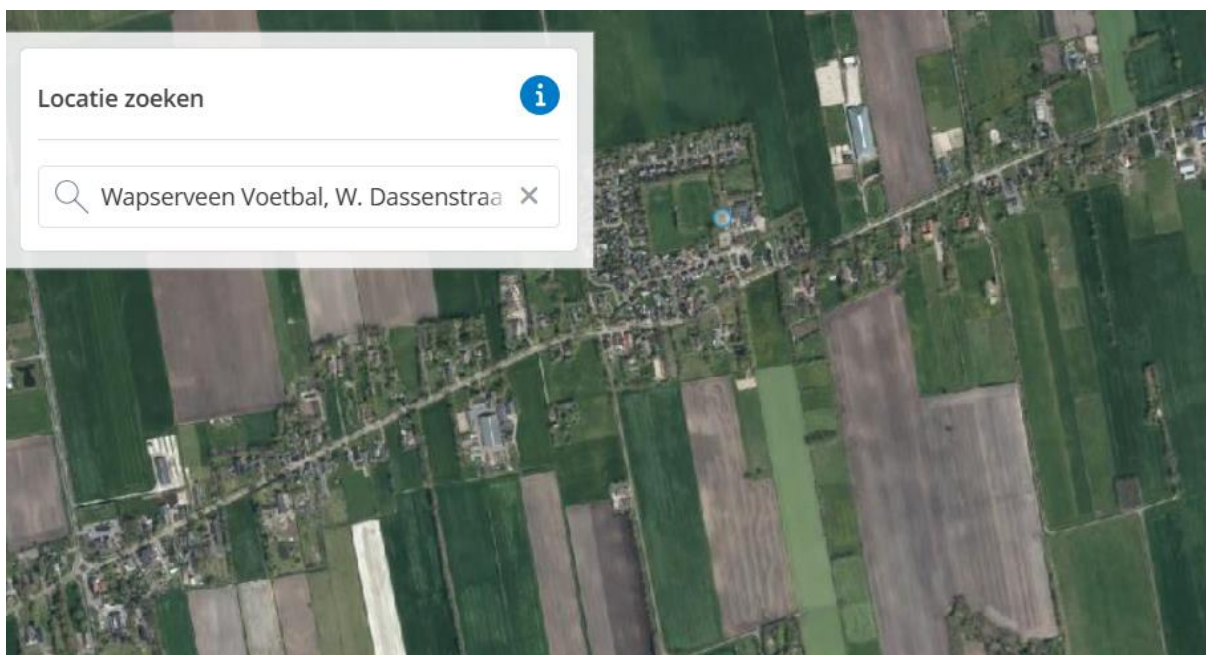

Figuur 5 - Gelegen buiten Nationaal landschap

Conclusie Nationaal landschap

Beoogde ontwikkelingen vinden plaats buiten de grenzen van gebied dat is aangemerkt als nationaal landschap passen. Omdat kernkwaliteiten gewaarborgd blijven zijn wettelijke consequenties met betrekking op het Nationaal landschap niet aan de orde.

5. Soortbescherming

5.1 Habitatcheck

Toetsing aan gebiedsbescherming vindt uitsluitend plaats indien beschermde gebieden in het geding zijn, terwijl toetsing aan de soortbescherming altijd vereist is, zowel binnen als buiten beschermde gebieden. Er is een habitatcheck uitgevoerd met als richtpunt de natuur activiteit.

Bij het raadplegen van de soortenindicator via het programma Besi, zijn de volgende resultaten (Figuur 6) naar voren gekomen. Dit geeft de mogelijk nadelige effecten van de werkzaamheden op beschermde plant- en diersoorten weer in het plangebied.

Aanvraagdatum : 08-01-2025

Rapportnummer : 176801

Rapport Beschermde SoortenIndicator (BeSI)

Antwoorden op vragen uit de Vergunningcheck

Welke beschermde dieren en/of planten kunnen aanwezig zijn op de locatie van uw werkzaamheid?

Vogels	Ja
Zoogdieren	Ja
Andere diersoorten dan vogels of zoogdieren	Nee
Planten	Nee

Zie de volgende pagina's voor meer informatie over de leefgebieden van deze wettelijk beschermde dieren en planten en een advies over hoe u met deze soorten rekening kunt houden.

Vogels

Kunnen er op de locatie van uw werkzaamheid vogels aanwezig zijn waarvan het nest het hele jaar beschermd is?	Ja
Kunnen er op de locatie van uw werkzaamheid vogels aanwezig zijn waarvan het nest alleen tijdens het broedseizoen beschermd is?	Ja

Lees altijd de adviezen van de mogelijk aanwezige vogelsoorten. Sommige provincies hebben voor bepaalde soorten uitzonderingen.

Zoogdieren

Kies alle zoogdieren die aanwezig kunnen zijn op de locatie van uw werkzaamheid.

Vleermuizen	Ja
Eekhoorns	Nee
Steenmarters	Ja
Andere marterachtige dan steenmarters	Nee
Andere zoogdieren	Nee

Figuur 6- Rapport beschermde Soorten Indicator (BeSI) @ BLJ12

5.2 Flora en fauna

Op de planlocatie is geen bebouwing aanwezig (zie paragraaf 1.2). Naast het gebruik van de Besi is bureauonderzoek uitgevoerd door onder andere het raadplegen van het NDFF en andere databases om een volledig beeld te kunnen krijgen van mogelijke beschermde flora en fauna in (de omgeving van) het plangebied.

Eerst worden (mogelijk beschermde) flora toegelicht. Vervolgens worden fauna uitgewerkt. Het onderdeel fauna is gesplitst in enkele subgroepen, namelijk: vogelsoorten, vleermuizen, grondgebonden zoogdieren, en overige soorten. Binnen deze subgroepen zijn enkele soorten door de provincie vrijgesteld. Deze vrijgestelde soorten vallen onder de specifieke zorgplicht, en dienen op diervriendelijke en zorgvuldige wijze te worden behandeld (zie bijlage). Daarnaast worden 'rode lijst' soorten ook beschreven wanneer deze hinder ondervinden van de voorgenomen ontwikkeling. De instandhouding van deze soorten staat namelijk al onder druk. Binnen dit hoofdstuk worden meerdere ecologische vaktermen gebruikt. Voor de betekenis van deze begrippen wordt verwezen naar de verklarende woordenlijst in de bijlage.

5.2.1 Flora

Het perceel is nauwkeurig onderzocht op inheemse en uitheemse beschermde vegetatie. Er zijn geen (groeiplaatsen van) beschermde soorten, zoals korstmossen, orchissen en vaatplanten aangetroffen. Ook de geraadpleegde databanken geven geen aanwijzingen naar beschermde soorten op de projectlocatie.

Advies / conclusie

Ten aanzien van flora worden geen schadelijke handelingen flora en fauna activiteit zoals bedoeld in de Omgevingswet verwacht.

5.2.2 Vogelsoorten

Drenthe:

Alle van nature voorkomende vogelsoorten en hun bezette nestplaatsen in Nederland zijn beschermd. Daarnaast geldt voor nestplaatsen van diverse vogelsoorten dat deze door de wetgever in provincie Drenthe jaarrond beschermd zijn (zie tabel 2). Deze jaarrond beschermde broedvogels zijn in een vijftal categorieën opgedeeld, waarvoor de verbodsbepalingen van de omgevingswet het gehele seizoen gelden:

Categorie 1. Nesten die, behalve gedurende het broedseizoen als nest, buiten het broedseizoen in gebruik zijn als vaste rust- en verblijfplaats (voorbeeld: steenuil).

Categorie 2. Nesten van koloniebroeders die elk broedseizoen op dezelfde plaats broeden en die daarin zeer honkvast zijn of afhankelijk van bebouwing of biotoop. De (fysieke) voorwaarden voor de nestplaats zijn vaak zeer specifiek en limitatief beschikbaar (voorbeeld: roek, gierzwaluw en huismus).

Categorie 3. Nesten van vogels, zijnde geen koloniebroeders, die elk broedseizoen op dezelfde plaats broeden en die daarin zeer honkvast zijn of afhankelijk van bebouwing. De (fysieke) voorwaarden voor de nestplaats zijn vaak zeer specifiek en limitatief beschikbaar (voorbeeld: kerkuil en slechtvalk).

Categorie 4. Vogels die jaar in jaar uit gebruik maken van hetzelfde nest en die zelf niet of nauwelijks in staat zijn een nest te bouwen (voorbeeld: boomvalk en ransuil).

Categorie 5. Nesten van vogels die weliswaar vaak terugkeren naar de plaats waar zij het jaar daarvoor hebben gebroed of de directe omgeving daarvan, maar die wel over voldoende flexibiliteit beschikken om, als de broedplaats verloren is gegaan, zich elders te vestigen. Deze zijn buiten het broedseizoen niet beschermd. Deze soorten vragen extra onderzoek, ook al zijn hun nesten niet jaarrond beschermd.

Tabel 2 – Jaarrond beschermde nesten Drenthe

Nederlandse naam	Bescherming	Nederlandse naam	Bescherming	Nederlandse naam	Bescherming
Steenuil	Categorie 1	Zwarte specht	Categorie 3	Visdief	Categorie 5
Gierzwaluw	Categorie 2			Wilde zwaan	Categorie 5
Huisumus	Categorie 2	Zeearend	Categorie 4	Scholekster	Categorie 5
Roek	Categorie 2	Boomvalk	Categorie 4	Bergeend	Categorie 5
Aalscholver	Categorie 2	Sperwer	Categorie 4	Buizerd	Categorie 5
Blauwe reiger	Categorie 2	Wespendief	Categorie 4	Gekraagde roodstaart	Categorie 5
Huiszwaluw	Categorie 2	Zwarte wouw	Categorie 4	Glanskop	Categorie 5
Ringmus	Categorie 2	Draaihal	Categorie 4	IJsvogel	Categorie 5
Zwarte stern	Categorie 2	Ransuil	Categorie 4	Kleine bonte specht	Categorie 5
Grote gele kwikstaart	Categorie 3	Havik	Categorie 4	Kokmeeuw	Categorie 5
Bosuil	Categorie 3	Rode wauw	Categorie 4	Kraanvogel	Categorie 5
Kerkuil	Categorie 3			Middelste bonte specht	Categorie 5
Oehoe	Categorie 3	Boerenzwaluw	Categorie 5	Oeverzwaluw	Categorie 5
Raaf	Categorie 3	Spreeuw	Categorie 5	Paapje	Categorie 5
Slechtvalk	Categorie 3	Torenvalk	Categorie 5	Ruigpootuil	Categorie 5

Huismus

Deze soort nestelt in bebouwing en is daarmee sterk gebonden aan de mens. Het plangebied heeft geen bebouwing. Aangezien de huismus sterk afhankelijk is van bebouwing, kan er worden gesteld dat er geen verblijfsplaatsen verloren gaan binnen de grenzen van het plangebied. Het habitat op de planlocatie en in de omgeving (tuinen en bestrating) is wel geschikt voor de huismus door de aanwezigheid van (groenblijvende) struiken, straatgras, zandbaden en water. Het habitat zal met de werkzaamheden gedeeltelijk verloren gaan. Het plangebied kan niet aangemerkt worden als essentieel aangezien er voldoende alternatieven in de omgeving aanwezig zijn. Daarnaast blijven de groenstructuren grotendeels intact. In de omgeving zijn wel waarnemingen gedaan van de huismus. Een nader onderzoek naar de huismus wordt niet noodzakelijk geacht, aangezien er geen potentieel verblijfsplaatsen of essentieel foerageergebied verloren gaat.

Gierzwaluw, Huiszwaluw

De gierzwaluw maakt ook gebruik van menselijke bebouwing als nestplaats. Deze 90- dagenvogel broedt veelal onder dakpannen. Een aantal voorwaarden stelt de gierzwaluw aan zijn nestplaats (kolonie). Een potentiële nestplaats is vrijwel nooit onder de 3 meter te vinden in verband met het aan- en afvliegen en doorgaans ook niet in de onmiddellijke omgeving van bomen. Gierzwaluwen hebben invliegopeningen nodig van ca 55 x 20 mm. Bovendien nestelt de gierzwaluw bij voorkeur in bebouwde gebieden. Het plangebied is onbebouwd. Bij het raadplegen van NDFF kwam naar voren dat de gierzwaluw niet is waargenomen nabij de planlocatie. Een huiszwaluw is wel waargenomen in de omgeving van het plangebied. De planlocatie is echter ongeschikt voor beide soorten, aangezien bebouwing ontbreekt. Nader onderzoek wordt dan ook niet noodzakelijk geacht.

Roek

De roek is een kolonievogel die met name voorkomt bij vochtige gras- en bouwlanden, of parklandschappen met vochtige bouwlanden in de buurt. De nesten en verblijfplaatsen bevinden zich meestal in clusters van hogere bomen van 15-25 meter hoogte. De minimale nesthoogte bevindt zich op 7 meter boven het maaiveld, maar het overgrote deel van de nesten bevindt zich hoger dan 14 meter. De diversiteit aan boomsoorten waarin zich roekenkolonies bevinden is zeer groot. De aanwezigheid van stevige takvorken op een minimale hoogte van enkele meters boven het maaiveld is leidend bij de keuze voor de boomsoort. Zulke bomen met nest- en verblijfplaatsen zijn niet aangetroffen. Daarom wordt nader onderzoek niet noodzakelijk geacht.

Categorie 3

Binnen de grenzen van het plangebied zijn geen categorie 3 soorten, of sporen van deze soorten aangetroffen. Het is mogelijk dat de planlocatie voor deze soorten functioneert als niet-essentieel foerageergebied. De groenstructuren blijven intact. Rust- nest-, of verblijfplaatsen van deze soorten zijn niet aangetroffen. Daarom wordt nader onderzoek niet noodzakelijk geacht.

Uilen en Roofvogels

De steenuil maakt gebruik van kleinschalige agrarische cultuurlandschappen. Deze soort is dan ook vaak te vinden op boerenerven of in holttes van bomen in landelijke omgeving. De kerkuil is een bewoner van (half)open landschappen met name agrarische cultuurlandschappen. Deze soort vestigt zich graag in boerschuren of kerktorens. Het plangebied heeft een onbebouwd karakter. Er kan daarom worden uitgesloten dat deze soorten een verblijfsplaats hebben binnen de grenzen van het plangebied. Het is mogelijk dat het plangebied functioneert als niet essentieel foerageergebied. Nabij de grenzen van het plangebied zijn immers wel enkele waarneming gedaan van een ransuil en een steenuil. Nader onderzoek naar

bovengenoemde soorten wordt niet noodzakelijk geacht aangezien er geen potentiële verblijfplaatsen verloren gaan.

De oehoe en slechtvalk maken beiden gebruik van oude nesten van kraaiachtige of roofvogels. De slechtvalk maakt met name gebruik van hoge bebouwing zoals flats aan de rand van stedelijke gebieden. Ze hebben een voorkeur voor open, afwisselende landschappen met weinig bebouwing. De Oehoe heeft voorkeur voor beboste gebieden. Het plangebied is voor beide soorten niet habitatgeschikt. Nesten- of verblijfplaatsen van de eerdergenoemde soorten en de boomvalk, buizerd, havik, sperwer, wespandief, zwarte wouw en overige soorten zijn niet aangetroffen. Nader onderzoek naar roofvogels wordt daarom niet noodzakelijk geacht.

Spechten en Holtebroeders

De bomen in de directe nabijheid van en op de planlocatie zijn in goede conditie. De bomen hebben geen kieren, holten of (scheur)spleten. Spechten of holtebroeders zullen niet verstoord worden. De groenstroken blijven intact. Nader onderzoek holtebroeders wordt dan ook niet noodzakelijk geacht.

Categorie 5

Van de vogels uit categorie 5 (zie tabel 2) kunnen in de omgeving meerdere soorten worden verwacht. Het plangebied biedt potentie als habitat voor meerdere vogelsoorten uit categorie 5. Vogels uit deze categorie kunnen gemakkelijk uitwijken van leefgebied en zullen dan ook geen hinder ondervinden van de geplande werkzaamheden. De aanwezige groenstructuren blijven intact. Rust-, nest-, of verblijfplaatsen van deze soorten zijn niet aangetroffen. Nader onderzoek naar uitwijkmogelijkheden en alternatieve verblijfplaatsen is daarom niet aan de orde.

Bonn en Bern

Het voorkomen van vogels zoals genoemd in de verdragen van Bonn en Bern kan niet worden uitgesloten. Deze soorten vallen zowel onder het beschermingsregime Vogelrichtlijn als het beschermingsregime Habitatrichtlijn. Voor deze soorten geldt dat ze niet opzettelijk mogen worden verstoord, ongeacht hun staat van instandhouding. Voor alle inheemse vogelsoorten geldt een verbod op handelingen die soorten, nesten, eieren of vaste rust- of verblijfplaatsen beschadigen of verstoren. Voor werkzaamheden met schadelijke effecten op broedvogels wordt veelal geen ontheffing verleend, omdat het uitvoeren van de werkzaamheden buiten het broedseizoen over het algemeen een goed alternatief vormt. In het kader van de Omgevingswet wordt voor het broedseizoen geen standaardperiode gehanteerd, omdat deze per soort en vaak per jaar kan verschillen. Van belang is dat een broedgeval niet wordt verstoord, ongeacht de datum.

Advies / conclusie

Ten aanzien van vogels worden geen schadelijke handelingen flora en fauna activiteit zoals bedoeld in de Omgevingswet verwacht.

5.2.3 Vleermuizen

Het leefgebied van beschermde vleermuizen (artikel 3.5 Habitatrictlijn bijlage IV) bestaat uit verblijfplaatsen, vliegroutes en foerageergebieden. In de verklarende woordenlijst (zie bijlage) worden deze onderdelen nader toegelicht.

Bij alle typen verblijfplaatsen zijn onder andere de volgende aspecten relevant:

- Microklimaat: temperatuur, verschillende temperaturen binnen één object (gradiënten), snelheid van opwarmen of afkoelen (bufferwaarde) en vochtigheid. Essentieel is dat de verblijfplaats tochtvrij is in verband met de temperatuurregulatie en het voorkomen van uitdroging in de winter. Winterverblijven moeten daarnaast grotendeels vorstvrij zijn.
- Licht: er mag geen lichtbron vlakbij zijn.
- Locatie en eigenschappen van de in- en uitvliegopeningen: de aanvliegroute moet vrij van obstakels als takken of bomen zijn. Ook mag de verblijfplaats niet via bijvoorbeeld een afdakje bereikbaar zijn voor katten en dergelijke. Geen obstakels, zoals steigers, steigerdoek of hoge begroeiing, voor de ingang.
- Materiaal: de binnenkant moet ruw zijn (geen glad beton of hout), niet geverfd en niet op den duur gaan rafelen.
- Ruimtegebruik en veiligheid (tegen predatoren).
- Ligging ten opzichte van de andere functies in het leefgebied.

Gebouwbewonende soorten

Tijdens het veldbezoek is vastgesteld dat de planlocatie is onbebouwd en daardoor ongeschikt is voor gebouwbewonende vleermuizen. Het is uitgesloten dat er bij de bouwwerkzaamheden verblijfplaatsen verloren zullen gaan of aanwezige soorten verstoord of gedood worden. Daarom wordt een nader onderzoek gebouwbewonende vleermuizen niet noodzakelijk geacht.

Boombewonende soorten

Op de planlocatie zijn geen bomen aanwezig met vleermuispotentie. Hierbij kan gedacht worden aan holten en loshangende schors hetgeen niet aanwezig is op de planlocatie. Eventueel aanwezige soorten zullen geen hinder ondervinden van de geplande ontwikkeling en er zullen geen verblijfplaatsen verloren gaan. Daarnaast blijven de bomen en de groenstructuren grotendeels intact. Een nader onderzoek boombewonende vleermuizen wordt dan ook niet noodzakelijk geacht.

Onmisbare vliegroutes of essentieel foerageergebied

Schade op onmisbare vliegroutes en foerageergebieden, verblijfplaatsen van vleermuizen kan mogelijk ontstaan wanneer de lijnelementen verdwijnen uit het landschap. Nabij de planlocatie zijn deze lijnelementen aanwezig dewelke behouden blijven. Het foerageergebied blijft intact. Een nader onderzoek foerageergebied is dan ook niet noodzakelijk.

Advies / conclusie

Ten aanzien van vleermuizen worden geen schadelijke handelingen flora en fauna activiteit zoals bedoeld in de Omgevingswet verwacht.

5.2.4 Grondgebonden zoogdieren

Soorten van Habitatrichtlijn en de Verdragen van Bern en Bonn

Tijdens het veldbezoek zijn geen vaste verblijfplaatsen van overige zoogdieren die zijn opgenomen op Habitatrichtlijn en de Verdragen van Bern en Bonn aangetroffen.

Bever en otter

In het plangebied zijn geen sporen van de otter (*Lutra lutra*) of bever (*Castor fiber*) aangetroffen. Het voorkomen van beide soorten kan hiermee redelijkerwijs worden uitgesloten. In de diverse databases zijn geen verspreidingsgegevens bekend nabij het plangebied. Vanwege het karakter van het plangebied is het habitat voor deze soort ongeschikt.

Hamster, hazelmuis en noordse woelmuis

Het verspreidingsgebied van de hamster (*Cricetus cricetus*) en hazelmuis (*Muscardinus avellanarius*) is beperkt tot Zuid-Limburg. Voor de noordse woelmuis (*Microtus oeconomus*) geldt dat deze soort een zeer natte, kruidenrijke vegetatie behoeft en dat de verspreiding zich beperkt tot de lage, natte delen van Nederland. Derhalve kan worden gesteld dat binnen het plangebied geen van de genoemde soorten voorkomen. In de diverse databases zijn geen verspreidingsgegevens bekend nabij het plangebied. Nader onderzoek wordt dan ook niet noodzakelijk geacht.

Slaapmuizen

Het verspreidingsgebied van de eikelmuis (*Eliomys quercinus*) beperkt zich tot specifieke gebieden in Zuid-Limburg. De soort kan voor het plangebied worden uitgesloten. In de diverse databases zijn geen verspreidingsgegevens bekend nabij het plangebied. Nader onderzoek wordt dan ook niet noodzakelijk geacht.

Ware muizen

Het verspreidingsgebied van de grote bosmuis (*Apodemus flavicollis*) beperkt zich tot de oostgrens van Nederland en ligt ver buiten het plangebied. In de diverse databases zijn geen verspreidingsgegevens bekend nabij het plangebied. Voor de overige ware muizen geldt dat zij door de provincie voor ruimtelijke ingrepen zijn vrijgesteld van de Omgevingswet. De specifieke zorgplicht dient in acht te worden genomen.

Spitsmuizen

Het verspreidingsgebied van de veldspitsmuis (*Crocidura leucodon*) betreft Twente en Zeeuws-Vlaanderen. De veldspitsmuis is gebonden aan kleinschalig agrarisch cultuurlandschap dat niet te intensief beheerd wordt. Hij komt voor in overgangsvvegetaties, lintvormige landschapselementen, opgaande kruidenvegetaties en overhoekjes. En ook in aanliggende, braakliggende of niet begraasde kruidenvegetaties, zoals boomgaarden, kan de soort worden aangetroffen. In gebouwen komt hij zelden voor. Het is dan ook niet aannemelijk dat de veldspitsmuis aanwezig is op de planlocatie. Bij het raadplegen van NDFF en dergelijke databases kwamen geen waarnemingen op en nabij de planlocatie naar voren. De waterspitsmuis (*Neomys fodiens*) is gebonden aan schone wateren met een rijke oeervegetatie. Derhalve kan worden gesteld dat beide soorten niet in het plangebied voorkomen. Voor de overige spitsmuizen geldt dat zij door de provincie voor ruimtelijke ingrepen zijn vrijgesteld van de Omgevingswet. In de diverse databases zijn geen verspreidingsgegevens bekend nabij het plangebied. Nader onderzoek wordt dan ook niet noodzakelijk geacht.

Woelmuizen

De verspreiding van de molmuis (*Arvicola scherman*) is beperkt tot Noord-Brabant. Sporen zijn van deze soort niet aangetroffen. De planlocatie leent zich niet voor deze soort. De overige onder dit beschermingsregime vallende woelmuizen zijn door de provincie voor ruimtelijke ingrepen vrijgesteld van de Omgevingswet. Een nader onderzoek molmuis wordt niet noodzakelijk geacht.

Eekhoorn

Tijdens het veldbezoek werden geen nesten van de eekhoorn (*Sciurus vulgaris*) of knaagsporen aangetroffen. Het plangebied vertoont geen essentiële functie voor de eekhoorn. In de diverse databases zijn er geen verspreidingsgegevens bekend nabij het plangebied. Nader onderzoek wordt dan ook niet noodzakelijk geacht.

Haasachtigen, egel en vos

Sporen zijn van deze soorten zijn niet aangetroffen. In de diverse databases zijn er enkele verspreidingsgegevens van de haas en de egel bekend nabij het plangebied. Voor de haas zijn er voldoende alternatieve aangrenzende gebieden. Daarnaast blijven de groenstructuren intact hetwelk in belang zijn voor de egel. Deze soorten zijn door de provincie voor ruimtelijke ingrepen vrijgesteld van de Omgevingswet, en het is niet aannemelijk dat deze soorten hinder zullen ondervinden. De specifieke zorgplicht dient in acht te worden genomen. Nader onderzoek wordt niet noodzakelijk geacht.

Marterachtigen (wezel, hermelijn, bunzing, das, steenmarter en boommarter)

Op het perceel zijn geen sporen van marterachtigen aangetroffen in de vorm van prooiresten of verblijfplaatsen. Potentiële holen waar de kleine marters gebruik van zou kunnen maken zijn niet waargenomen. De planlocatie kent enkele rommelhoekjes / schuilhoeken in de vorm van onderbegroeiing binnen de groenstroken. Er kan gesteld worden dat ecologische verbindingzones voor marterachtigen op en naar de planlocatie in aanwezig zijn. Echter, het dorp is van dermate geringe omvang waardoor het niet waarschijnlijk is dat er voor steenmarters voldoende leefruimte en dekking wordt geboden. Groenstructuren blijven intact. Er zijn geen waarnemingen geregistreerd van marterachtigen op de database van NDFF. Gesteld kan worden dat marterachtigen op de planlocatie naar alle waarschijnlijkheid niet kunnen voorkomen. Aangezien de groenstructuren grotendeels intact blijven, worden verbindingzones niet weggenomen. Een nader onderzoek marterachtigen wordt dan ook niet noodzakelijk geacht.

Overige zoogdieren

De in Nederland voorkomende zoogdieren betreffen of zeezoogdieren of slechts zelden in Noord-Brabantse bossen waargenomen soorten (de wilde kat (*Felis silvestris*) en lynx (*Lynx lynx*) en de in Nederland gevestigde wolf (*Canis lupus*) ofwel in het bos of open veld levende grote hoefdieren. Derhalve kan worden gesteld dat binnen het plangebied mogelijk overige zoogdieren voorkomen. In de diverse databases zijn verspreidingsgegevens bekend nabij het plangebied: het ree (*Capreolus capreolus*). Deze soort is door provincie voor ruimtelijke ingrepen vrijgesteld van de Omgevingswet.

Advies / Conclusie

Ten aanzien van zoogdieren worden geen schadelijke handelingen flora en fauna activiteit zoals bedoeld in de Omgevingswet verwacht.

5.2.5 Overige soorten

Amfibieën

In Nederland komen een aantal algemeen voorkomende amfibieënsoorten voor. Dit zijn de kleine watersalamander (*Lissotriton vulgaris*), gewone pad (*Bufo bufo*), bruine kikker (*Rana temporaria*), bastaardkikker (*Pelophylax kl. esculentus*) en meerkikker (*Pelophylax ridibundus*). Deze eerdergenoemde soorten zijn door de provincies voor ruimtelijke ingrepen vrijgesteld van de Omgevingswet.

Naast deze algemene vrijgestelde soorten komen ook een aantal zeldzame beschermde amfibieënsoorten verspreid door Nederland voor, namelijk de poelkikker (*Pelophylax lessonae*), heikikker (*Rana arvalis*), boomkikker (*Hyla arborea*), rugstreeppad (*Epidalea calamita*), knoflookpad (*Pelobatus fuscus*), vroedmeesterpad (*Alytes obstetricans*), geelbuikvuurpad (*Bombina variegata*), kamsalamander (*Triturus cristatus*), alpenwatersalamander (*Ichthyosaura alpestris*), vinpootsalamander (*Lissotriton helveticus*) en vuursalamander (*Salamandra salamandra*).

Binnen de grenzen van het plangebied zijn geen watergangen, poelen, of ondiepe plassen in combinatie met natuurlijke stroken zoals extensief beheerd grasland, heidegebieden of houtopstanden aanwezig. Echter, op 100 meter afstand van de planlocatie zijn er een aantal waarnemingen van de boomkikker bekend (NDDF, 2019-2024). Er kan niet worden uitgesloten dat de boomkikker hinder zal ondervinden aangezien er verbindingzones aanwezig zijn. Daarnaast is de boomkikker verstoring gevoelig, en zal er bij de voorgenomen ontwikkeling een onderbreking worden aangebracht in de groenstruwelen. Deze struwelen betreffen geschikt leefgebied voor de boomkikker. De planlocatie is niet habitatgeschikt voor de overige soorten. Een nader onderzoek naar de boomkikker wordt noodzakelijk geacht.

Reptielen

Van nature voorkomende reptielen in Nederland zijn de adder (*Vipera berus*), gladde slang (*Coronella austriaca*), ringslang (*Natrix helvetica*), hazelworm (*Anguis fragilis*), levendbarende hagedis (*Zootoca vivipara*), muurhagedis (*Podarcis muralis*) en zandhagedis (*Lacerta agilis*). Met name de adder en gladde slang komen enkel in (vochtige) heide, veen- en open bosgebieden binnen natuurgebieden voor. De zandhagedis is gebonden aan zandige, droge open terreinen in heiden en duinen. Het natuurlijk verspreidingsgebied van de muurhagedis beperkt zich enkel tot Maastricht. Het is dan ook uitgesloten dat deze soorten zich bevinden op de planlocatie.

Met name de ringslang, levendbarende hagedis en hazelworm worden regelmatig aangetroffen buiten natuurgebieden. De levendbarende hagedis komt voor in open bossen en ruige graslanden. Tevens wordt deze soorten aangetroffen in bermen en in een beperkt deel van de duinen. Het is een vochtminnende soort en zoekt in het terrein dan ook de vochtige gebieden op, bijvoorbeeld de oevers van plassen in vochtig heidegebied. De hazelworm leeft in enigszins vochtige bosachtige gebieden met een dichte vegetatie en rijke strooisel laag. Voorbeelden van geschikt habitat is open bos, bosranden, heide, ruderaal terreinen en tuinen. De ringslang is gebonden aan waterrijke habitats. Deze liggen veelal op zandgronden en op de overgangen van zandgrond naar veen- en kleigronden.

Binnen de grenzen van het plangebied en in de nabije omgeving ontbreekt het aan geschikt habitat voor de bovengenoemde soorten. Daarnaast zijn er geen waarnemingen op of nabij de planlocatie van reptielen geregistreerd op de database van NDDF. Het is daarom zeer onwaarschijnlijk dat de bovengenoemde soorten aanwezig zijn binnen de grenzen van het plangebied.

Vissen

De beschermde vissen zijn rivieroptrekkende zoutwater soorten die niet of nauwelijks in Nederland worden aangetroffen. De beekdonderpad (*Cottus rhenanus*), beekprik (*Lampetra planeri*), elrits (*Phoxinus phoxinus*) en gestippelde alver (*Alburnoides bipunctatus*) zijn soorten van schone heldere continu stromende beken en zijn (grotendeels) beperkt tot de provincie Noord-Brabant. De beekprik komt ook elders op de hogere zandgronden voor en van de elrits bevindt zich een geïsoleerde populatie op de Veluwe. De kwabaal (*Lota lota*) is een soort van grote wateren en riviertjes. De grote modderkruiper is een soort van verlandende wateren en heeft een voorkeur voor ondiepe wateren met een dikke modderlaag en rijke waterplantenvegetatie. Dergelijke leefgebieden komen in het plangebied niet voor.

Vlinders en libellen

Beschermde dag- en nachtvlinders stellen specifieke eisen aan het voortplantingshabitat. Bij het habitat is het belangrijk dat aan de eisen van alle stadia van de vlindersoort wordt voldaan. Voor de beschermde soorten in Nederland geldt dat deze veelal gebonden zijn aan zeer specifieke habitats en/of zeldzame waardplanten die vaak alleen in natuurterreinen zijn te vinden.

Beschermde libellen en waterjuffers zijn gebonden aan zeer specifieke wateren waar de larven ontwikkelen tot imago. Deze wateren zijn bijvoorbeeld voedselarme vennen in heide of hoogveen. Doorgaans bevinden deze soorten zich in beschermde natuurgebieden. Tijdens het veldbezoek zijn geen waardplanten van beschermde vlindersoorten of aanwijzingen dat deze waardplanten aanwezig zijn op de planlocatie aangetroffen. Daarnaast zijn geen wateren aangetroffen die kunnen dienen als voortplantingswater voor beschermde libellen en waterjuffers. Het is daarom uitgesloten dat er binnen de planlocatie geschikt habitat aanwezig is voor een (deel)populatie van een beschermde vlinder- of libellensoort.

Overige ongewervelden

Het oeveeraas (*Palingenia longicauda*), de juchtleerkever (*Osmoderma eremita*) en Bataafse stroommossel (*Unio crassus*) zijn uit Nederland verdwenen. Van de vermiljoenkever (*Cucujus cinnaberinus*) is slechts een populatie nabij Maarheeze (Noord-Noord-Brabant) bekend. Omdat veensloten en vennen met schoon water ontbreken in het plangebied kan het voorkomen van andere overige ongewervelden redelijkerwijs worden uitgesloten. Het plangebied bevindt zich buiten het bekende verspreidingsgebied van de Europese rivierkreeft (*Astacus astacus*) en het vliegend hert (*Lucanus cervus*). In de diverse databases zijn geen verspreidingsgegevens bekend nabij het plangebied. Nader onderzoek wordt dan ook niet noodzakelijk geacht.

Conclusie / Advies

Ten aanzien van overige soorten worden geen schadelijke handelingen flora en fauna activiteit zoals bedoeld in de Omgevingswet verwacht.

5.3 Houtopstanden

Op de planlocatie worden geen bomen gekapt zoals bedoeld in het onderdeel houtopstanden van de Omgevingswet (zie paragraaf 2.4). Overtreding op dit onderdeel Omgevingswet is niet aan de orde.

6. Conclusie

Tabel 3 geeft de conclusies weer van de betreffende gebieden welke mogelijk beïnvloed worden door de voorgenomen ontwikkeling. In tabel 4 zijn de conclusies van hoofdstuk 5 (soortenbescherming) weergegeven.

Gebiedsbescherming

Tabel 3. Conclusies gebiedsbescherming

Gebied / beleid	Effecten	Conclusie
Natura 2000-gebied Holtingerveld	Ja, stikstofdepositie	Aeriusberekening (stikstofdepositie)
NNN Drenthe	Geen	N.v.t.
Nationaal landschap	Geen	N.v.t.
Houtopstanden	Geen	N.v.t.

Soortenbescherming

Tabel 4. Conclusies soortenbescherming

Flora en fauna	Effecten	Conclusie
Flora	Geen	N.v.t.
Vogels	Geen	N.v.t.
Vleermuizen	Geen	N.v.t.
Grondgebonden zoogdieren	Geen	N.v.t.
Amfibieën / reptielen	Mogelijk	Nader onderzoek boomkikker
Vissen	Geen	N.v.t.
Ongewervelden	Geen	N.v.t.

Specifieke zorgplicht

Ten alle tijden geldt bij het uitvoeren van flora- en fauna-activiteiten dient de initiatiefnemer / uitvoerder van de activiteit te kunnen aantonen hoe tegemoetgekomen wordt aan de specifieke zorgplicht (art. 11.27, Bal). Zie bijlagen. Enkele maatregelen die van toepassing kunnen zijn:

- Eén kant op werken zodat aanwezige soorten tijdig kunnen vluchten.
- Rooien van beplanting uitvoeren buiten het broedseizoen van vogelsoorten
- Graafwerkzaamheden uitvoeren buiten de winterperiode (rustplaats amfibieën)

Verantwoording

Literatuur / bronnen

- Omgevingswet
- Omgevingsverordening
- Fauna inventarisatie, Rik Schoon
- 150416_Rapport_Effectafstanden_Natura_2000.pdf

Internet

- www.rvo.nl
- www.bij12.nl
- www.verspreidingsatlas.nl
- www.zoogdiervereniging.nl
- www.ravon.nl
- www.vlinderstichting.nl
- www.sovon.nl
- www.ndff.nl
- www.synbiosys.alterra.nl/natura2000
- <https://atlasnatuurlijkkapitaal.nl/kaarten>
- www.natura2000.nl
- www.planviewer.nl

Verklarende woordenlijst

Verblijfplaats

Een object (gebouw, boom, bunker, grot, kast en dergelijke) waarin een of meerdere vleermuizen verblijven (overdag of 's winters, met enige regelmaat).

Zomerverblijfplaats

Een verblijfplaats die gebruikt wordt door dieren die niet in winterslaap zijn, waarvan niet aangetoond is dat het een kraamverblijfplaats dan wel een paarverblijfplaats is.

Kraamverblijfplaats

Een verblijfplaats van een kraamgroep vrouwelijke dieren (bijv. vleermuizen) met jongen.

Paar(verblijf)plaats

Een verblijfplaats of de omgeving daarvan, waar ten minste een baltsend mannetje of meerdere vleermuizen overdag verblijven en paren of komen zwermen. Welk gedrag is waar te nemen, is afhankelijk van de soort. Te herkennen aan zwermgedrag en/of baltsroepen. (Zwermen bij het invliegen komt bij meer verblijfsfuncties voor.)

Winterverblijfplaats

Een verblijfplaats waar in de winter een of meerdere dieren in winterslaap (hibernation) gaan. Het betreft bij vleermuissoorten die jaarrond in hun leefgebied blijven nogal eens een voormalige paarplaats of een andere verblijfplaats. Er zijn bij soorten als gewone dwergvleermuis massawinterverblijfplaatsen en winterverblijfplaatsen voor kleinere groepen te onderscheiden.

Vliegroute

Een vaste route van een vleermuis of een groep van vleermuizen vanaf een verblijfplaats naar een foerageergebied of tussen verblijfplaatsen visa versa.

Migratieroute

Een vaste route van zomerleefgebied naar winterverblijfplaats of winterleefgebied en visa versa.

Foerageergebied

Een gebied waar een dier of een groep dieren foerageert.

Bijlagen











Vrijgestelde soorten per provincie

Nederlandse naam	Wetenschappelijke naam	Drenthe	Flevoland	Friesland	Gelderland	Groningen	Limburg	Noord-Brabant	Noord-Holland	Overijssel	Utrecht	Zeeland	Zuid-Holland	Ministerie LVVN (art. 431. Or)
Zoogdieren														
Aardmuis	<i>Microtus agrestis</i>	√	√	√	√	√	√	√	√	√	√	√	√	√
Bosmuis	<i>Apodemus sylvaticus</i>	√	√	√	√	√	√	√	√	√	√	√	√	√
Bunzing	<i>Mustela putorius</i>						√							√
Dwergmuis	<i>Micromys minutus</i>	√	√	√	√	√	√	√	√	√	√	√	√	√
Dwergspitsmuis	<i>Sorex minutus</i>	√	√	√	√	√	√	√	√	√	√	√	√	√
Egel	<i>Erinaceus europaeus</i>	√	√	√	√	√	√	√	√		√	√	√	√
Eekhoorn	<i>Sciurus vulgaris</i>						√ ¹							
Gewone bosspitsmuis	<i>Sorex araneus</i>	√	√	√	√	√	√	√	√	√	√	√	√	√
Haas	<i>Lepus europeus</i>	√	√	√	√		√	√	√	√			√	√
Hermelijn	<i>Mustela erminea</i>						√						√	√
Huisspitsmuis*	<i>Crocidura russula</i>	√	√	√	√	√	√	√	√	√	√	√	√	√
Konijn	<i>Oryctolagus cuniculus</i>	√	√	√	√	√	√	√	√	√			√	√
Molmuis	<i>Arvicola scherman</i>						√							
Ondergrondse woelmuis	<i>Pitymys subterraneus</i>	√	√		√	√	√	√	√		√	√		√
Ree	<i>Capreolus capreolus</i>	√	√	√	√	√	√	√	√	√	√	√	√	√
Rosse woelmuis	<i>Clethrionomys glareolus</i>	√	√	√	√	√	√	√	√	√	√	√	√	√
Steenmarter	<i>Martes foina</i>			√			√ ²							
Tweekleurige bosspitsmuis	<i>Sorex coronatus</i>	√	√	√	√	√	√	√	√	√	√	√		√
Veldmuis*	<i>Microtus arvalis</i>	√	√	√	√	√	√	√	√	√	√	√	√	√
Vos	<i>Vulpes vulpes</i>	√	√	√	√	√	√	√	√	√	√	√	√	√
Wezel	<i>Mustela nivalis</i>					√	√						√	√
Wild zwijn	<i>Sus scrofa</i>							√						
Woelrat	<i>Arvicola terrestris</i>	√	√	√	√	√	√	√	√	√	√	√	√	√
Amfibieën en reptielen														
Bruine kikker	<i>Rana temporaria</i>	√	√	√	√	√	√	√	√	√	√	√	√	√
Gewone pad	<i>Bufo bufo</i>	√	√	√	√	√	√	√	√	√	√	√	√	√
Hazelworm	<i>Anguis fragilis</i>						√ ³							
Kleine watersalamander	<i>Lissotriton vulgaris</i>	√	√	√	√	√	√	√	√	√	√	√	√	√
Levendbarende hagedis	<i>Zootoca vivipara</i>						√ ⁴							
Meerkikker	<i>Pelophylax ridibundus</i>	√	√	√	√	√	√	√	√	√	√	√	√	√
Middelste groene kikker / bastaardkikker	<i>Pelophylax klepton</i> <i>esculentus</i>	√	√	√	√	√	√	√	√	√	√	√	√	√

* voor deze soorten daarnaast algemene vrijstelling in/op gebouwen en bijbehorende erven Wnb 3.10 3e lid

x1 = vrijstelling geldt in de periode maart- april en juli tot en met november

x2 = vrijstelling geldt in de periode 15 augustus tot en met februari

x3 = vrijstelling geldt in de periode juli, augustus en september

x4 = vrijstelling geldt in de periode 15 augustus tot en met 15 oktober

x5 = de vrijstelling voor deze soorten wordt ingetrokken met de inwerkingtreding van de Omgevingsverordening 2022

Bron: Natuurinclusief.nl

Optimale periode voor werkzaamheden

Om verstoring van planten en dieren zoveel mogelijk te voorkomen, is het tijdstip of de periode voor uitvoeren van werkzaamheden van belang. De kalender is bedoeld om de bouwwerkzaamheden en beheer en onderhoud beter af te stemmen op de bestaande flora en fauna waarden.

	Jan	Feb	Mrt	Apr	Mei	Jun	Jul	Aug	Sep	Okt	Nov	Dec
Bebouwing en muren												
<i>Verbouwen</i> Algemeen	Green	Green	Orange	Orange	Orange	Orange	Orange	Orange	Green	Green	Green	Green
<i>Renoveren</i> Gebouwen met vleermuizen	Orange	Orange	Yellow	Yellow	Orange	Orange	Orange	Orange	Yellow	Yellow	Orange	Orange
<i>Slopen</i> Gebouwen met uilen	Green	Orange	Orange	Orange	Orange	Orange	Orange	Orange	Green	Green	Green	Green
Gebouwen met zwaluwen	Green	Green	Green	Orange	Orange	Orange	Orange	Orange	Green	Green	Green	Green
Houtopstand (bomen en struiken)												
<i>Dunnen</i> Algemeen	Green	Green	Orange	Orange	Orange	Orange	Orange	Orange	Green	Green	Green	Green
<i>Snoeien</i> Vleermuisbomen	Orange	Orange	Orange	Orange	Orange	Orange	Orange	Orange	Yellow	Yellow	Orange	Orange
<i>Terugzetten</i> Bomen met winterslaap voor vogels	Orange	Orange	Yellow	Yellow	Yellow	Yellow	Yellow	Green	Green	Green	Green	Orange
<i>Zuiveren</i> Bomen en struiken met kleinere zoogdieren	Yellow	Yellow	Orange	Orange	Orange	Orange	Orange	Orange	Green	Yellow	Yellow	Yellow
<i>Vellen</i> Sleedoomstruwelen voor sleedoompage	Yellow	Yellow	Orange	Orange	Orange	Orange	Green	Orange	Orange	Orange	Yellow	Yellow
Heide												
<i>Maaien</i> Algemeen	Green	Green	Orange	Orange	Orange	Orange	Orange	Orange	Green	Green	Green	Green
<i>Plaggen</i> Heide met reptielen	Yellow	Yellow	Orange	Orange	Orange	Orange	Green	Green	Green	Yellow	Yellow	Yellow
<i>Branden</i>												
<i>Afgraven</i>												
<i>Ophogen</i>												
Pionier, grazige en ruigte vegetatie												
<i>Maaien</i> Algemeen	Green	Green	Orange	Orange	Orange	Orange	Orange	Orange	Green	Green	Green	Green
<i>Afgraven</i> Ruigte vegetatie met amfibieën	Orange	Orange	Orange	Green	Green	Green	Green	Green	Green	Orange	Orange	Orange
<i>Ophogen</i> Ruigte vegetatie met reptielen	Yellow	Yellow	Orange	Orange	Orange	Orange	Green	Green	Green	Yellow	Yellow	Yellow
Wateren (poel, moeras, watergang en beek)												
<i>Graven</i>	Green	Green	Orange	Orange	Orange	Orange	Orange	Orange	Green	Green	Green	Green
<i>Aanbrengen</i> Kunstwerken bij nieuwe wateren	Green	Green	Orange	Orange	Orange	Orange	Orange	Orange	Green	Green	Green	Green
Kunstwerken bij bestaande wateren	Orange	Orange	Orange	Orange	Orange	Orange	Orange	Orange	Green	Green	Orange	Orange
<i>Opschonen</i>	Orange	Orange	Orange	Orange	Orange	Orange	Orange	Orange	Green	Green	Orange	Orange
<i>Baggeren</i>	Orange	Orange	Orange	Orange	Orange	Orange	Orange	Orange	Green	Green	Orange	Orange
<i>Dempen</i>	Orange	Orange	Orange	Orange	Orange	Orange	Orange	Orange	Yellow	Yellow	Orange	Orange
Oever-, water- en moerasvegetatie (poel, moeras, watergang en beek)												
<i>Maaien</i>	Yellow	Yellow	Orange	Orange	Orange	Orange	Orange	Orange	Green	Green	Yellow	Yellow
<i>Afgraven</i>												
<i>Ophogen</i>												

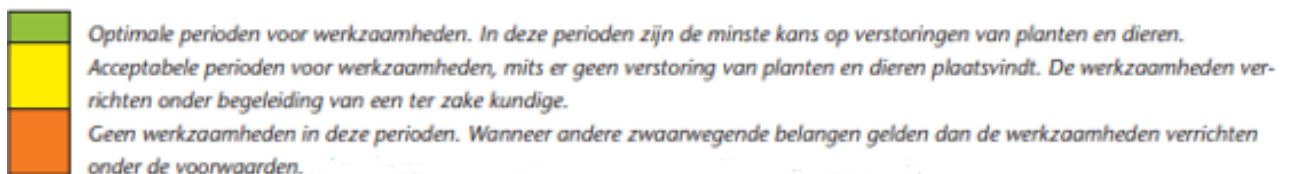

Gebiedsbescherming

ADC-toets

Wanneer uit een individuele passende beoordeling niet de vereiste zekerheid kan worden verkregen dat er geen sprake is van aantasting van de natuurlijke kenmerken van het betrokken Natura 2000-gebied, zal alleen toestemming kunnen worden verleend aan de hand van de ADC-toets. Een toestemming op basis van de ADC-toets kan alleen worden verleend indien wordt voldaan aan de volgende drie voorwaarden: er zijn geen alternatieve oplossingen (A), het project is nodig om dwingende redenen van groot openbaar belang (met inbegrip van redenen van sociale of economische aard) (D), en de nodige compenserende maatregelen worden getroffen om te waarborgen dat de algehele samenhang van Natura-2000 bewaard blijft (C). Het resultaat van de compensatie moet in beginsel bereikt zijn op het moment waarop het betrokken gebied schade van het project ondervindt.

De term 'Natura 2000-activiteit' geldt alléén voor projecten! Voor plannen is er een ander afwegingskader dat, hoewel vergelijkbaar met een Natura 2000-activiteit, elders in het stelsel Omgevingswet is verankerd dan met betrekking tot projecten. Een plan mag worden vastgesteld als uit een Passende Beoordeling, bedoeld in artikel 16.53c, eerste lid Ow, de zekerheid is verkregen dat het plan de natuurlijke kenmerken van het Natura 2000-gebied niet zal aantasten (art. 10.24 Bkl).

Beschermingsregime NNN

Het grote verschil met de huidige Besluit algemene regels ruimtelijke ordening (Barro) is dat er onder de Ow geen strikt 'nee, tenzij'-principe meer geldt. Er is geen noodzaak meer om een groot openbaar belang aan te tonen of reële alternatieven af te wegen om de NNN te mogen aantasten. Daarentegen dient er in plaats van bij een significante aantasting, nu bij nadelige gevolgen te worden gecompenseerd dat er in de praktijk vaker zal leiden tot een compensatieplicht. Doordat er echter onder de Ow sprake is van een 'ja, mits'-principe, kan een afzwakking van de bescherming van de NNN worden gelezen.

De daadwerkelijke afzwakking van de bescherming van de NNN hangt erg af van de uitwerking van de regels in de provinciale Omgevingsverordeningen. Een deel van de nieuwe Omgevingsverordeningen van provincies zijn (vooralsnog) beleidsneutraal en komen overeen met het beschermingsregime conform het Barro ('nee, tenzij'-principe aan de hand van zogenaamde ADC-criteria), een ander deel heeft echter de regels geconformeerd aan de regels in de Ow. Of nieuwe of gewijzigde Omgevingsverordeningen na het loslaten van een beleid neutrale overgang een ander beschermingsregime zullen bevatten, zal de toekomst uitwijzen.

Meer informatie over de ligging van het NNN en het geldende natuurbeheerplan met de huidige staat en het ambitieniveau van het NNN, is te vinden op de Informatiekaart Natuur.

<https://www.bij12.nl/onderwerp/natuurinformatie/applicaties-en-databanken/informatiekaart-natuur-ikn/>

Specifieke zorgplicht en toetsing

Specifieke zorgplicht

Specifieke zorgplicht flora en fauna In het Bal is een specifieke zorgplicht opgenomen voor onder meer alle 'flora- en fauna-activiteiten' die, zoals hiervoor aangegeven, vrijwel alle ruimtelijke activiteiten betreft (art. 11.27 Bal).⁸ Deze specifieke zorgplicht komt in de plaats van de algemene zorgplicht die in de Omgevingswet staat (zie hiervoor).⁹ Iedereen die een flora- en fauna-activiteit uitvoert, moet nadelige gevolgen zoveel mogelijk voorkomen, beperken of ongedaan maken (art. 11.27, 1e lid Bal). In het tweede lid staat de nadere uitwerking

van de specifieke zorgplicht. In het tweede lid onder a is er met betrekking tot de reikwijdte van de zorgplicht voor flora- en fauna-activiteiten aangegeven dat deze plicht in ieder geval inhoudt dat moet worden nagegaan of er aanwijzingen zijn van de aanwezigheid van een aantal type soorten die kwetsbaar of bedreigd zijn. Deze soorten betreffen in Nederland van nature voorkomende:

- Vogelrichtlijn-soorten zoals genoemd in bijlage I Vrl en niet in die bijlage genoemde, geregeld in Nederland voorkomende trekvogelsoorten als bedoeld in artikel 4, 2e lid Vrl;
- Habitatrichtlijn-soorten als opgenomen in bijlage II, IV en V Hrl;
- nationaal beschermde soorten (bijlage IX Bal); dieren of planten die staan opgenomen op de Rode Lijsten;
- voor die soorten belangrijke leefgebieden of natuurlijke habitats.

Als deze aanwijzingen er zijn, moet worden vastgesteld of op voorhand op grond van objectieve gegevens nadelige gevolgen kunnen worden uitgesloten voor dieren van die soorten, hun nesten, hun foerageerplaatsen, hun voortplantingsplaatsen, hun rustplaatsen en hun eieren, of voor planten van die soorten. Zijn nadelige gevolgen niet uit te sluiten, dan wordt gevraagd om na te gaan welke nadelige gevolgen kunnen optreden en passende preventieve maatregelen te nemen, de activiteit te staken, of, als dat niet kan, passende herstelmaatregelen te nemen. Verder wordt er ook gevraagd om tijdens en na het verrichten van de activiteit na te gaan of de getroffen passende preventieve maatregelen de beoogde effecten hebben. De zorgplicht geldt altijd voor alle in het wild levende soorten, ongeacht een eventueel van toepassing zijnde vrijstelling, gedragscode of vergunning. De zorgplicht voor soorten is bovendien niet beperkt tot de dieren en planten zelf, maar ook tot de directe leefomgeving van de soorten. Dat betreft voor dieren de foerageergebieden, rust en vaste verblijfplaatsen en plaatsen voor het grootbrengen van de jongen. Mochten de zorgplichtbepalingen niet helder genoeg zijn, dan staat het bevoegd gezag vrij om middels maatwerkregels (artikel 11.29 Bal) of maatwerkvoorschriften (artikel 11.31 Bal) deze te verduidelijken. Bijvoorbeeld door het opnemen van regels in een provinciale Omgevingsverordening of het stellen van een maatwerkvoorschrift of vergunningsvoorschrift. Zoals ook aangegeven hiervoor met betrekking tot de specifieke zorgplicht voor Natura 2000-gebieden en bijzondere nationale natuurgebieden, is de kern van de zorgplichtbepaling voor flora- en fauna-activiteiten dat als er sprake is van nadelige gevolgen op in het wild voorkomende soorten, deze, indien redelijkerwijs kan worden gevegd, moeten worden voorkomen, beperkt of ongedaan worden gemaakt. Ook in art. 11.27, tweede lid wordt verwezen naar passende preventieve maatregelen of passende herstelmaatregelen. In art. 11.27, tweede lid onder b Bal wordt aangegeven dat er moet worden 'vastgesteld' of op voorhand op grond van objectieve gegevens nadelige gevolgen kunnen worden uitgesloten. Daarnaast zijn de overige voorwaarden in het tweede lid onder c t/m f zodanig concreet dat in deze bewoording kan worden gelezen dat er aantoonbaar aan deze voorwaarden moet worden voldaan, zeker ook met in het achterhoofd dat de specifieke zorgplichten in de Omgevingswet zowel bestuurlijk als strafrechtelijk kunnen worden gehandhaafd.

Om aantoonbaar aan de voorwaarden van de specifieke zorgplicht te kunnen voldoen, is het noodzakelijk dat de toetsing aan de zorgplichtbepalingen in een Natuurwaardenonderzoek of nader onderzoek wordt vastgelegd. Hiertoe kan door ecologische adviesbureaus – naast een bureaustudie door raadpleging van verspreidingsgegevens in tools zoals de NDFF – een 'Habitatcheck' worden uitgevoerd naar het voorkomen van de genoemde soorten, op basis van de geschiktheid van het aanwezige habitat als leefgebied van deze soorten. Afhankelijk van het aan te treffen habitat, kan daardoor goed inzicht worden verkregen in het mogelijk voorkomen van soorten of soortgroepen. Of een nader onderzoek ook naar redelijkheid kan worden gevegd om de aanwezigheid te kunnen uitsluiten, zal afhangen van de opdrachtgever. Vervolgens moet worden beschreven in de Natuurwaardenonderzoek of nader onderzoek of nadelige gevolgen kunnen worden

uitgesloten of dat deze kunnen worden voorkomen, beperkt of ongedaan kunnen worden gemaakt door maatregelen zoals hiervoor aangegeven.

Ten alle tijden geldt bij het uitvoeren van flora- en fauna-activiteiten dient de initiatiefnemer / uitvoerder van de activiteit te kunnen aantonen hoe tegemoetgekomen wordt aan de specifieke zorgplicht (art. 11.27, Bal).

Toetsing algemene en specifieke zorgplichtbepalingen

Het benoemen hoe aan de zorgplichtbepalingen in de Omgevingswet getoetst is in een rapportage, is voldoende om aan de algemene en specifieke zorgplichtbepalingen te voldoen. De zorgplichten zijn niet vergunning plichtig, dus het is niet noodzakelijk om het voor te leggen aan bevoegd gezag. De zorgplichten kunnen elkaar aanvullen en versterken, omdat zij toezien op bepaald onderdelen van de natuur in de fysieke leefomgeving die soms kunnen samenvallen. Zo kan een habitat van een bedreigde soort bijvoorbeeld in een boom bevinden, waarmee zowel in het kader van de specifieke zorgplicht voor een flora- en fauna-activiteit als de specifieke zorgplicht voor het vellen van een houtopstand gevraagd kan worden om de boom en het habitat intact te laten. Om deze reden kan de toets aan de zorgplichtbepalingen het beste in één paragraaf worden behandeld, na de toets aan de verschillende beschermingsregimes voor gebieden, soorten en houtopstanden. Een belangrijke noot is dat in de zorgplichten staat aangegeven dat de gevraagde zorg naar redelijkheid moet kunnen worden gevergd. Een initiatiefnemer moet er redelijkerwijs alles aan doen om overtreding van de zorgplichtbepalingen te voorkomen. Er worden volgens de toelichting op het Aanvullingsbesluit Natuur 'geen extreme eisen gesteld. Wel wordt vereist dat de zorgvuldigheid aan de dag wordt gelegd die in redelijkheid vanuit een oogpunt van natuurbescherming mag worden geëist. Onder «zoveel mogelijk» [...] moet niet alleen worden verstaan hetgeen fysisch, qua resultaat mogelijk is, maar ook hetgeen redelijkerwijs van degene die de schade veroorzaakt kan worden gevergd.' Bij de toetsing van de redelijkheid kan bijvoorbeeld gedacht worden aan financiële aspecten, ruimtelijke aspecten en/of planning technische aspecten. Afhankelijk van de situatie zal deze beoordeling volgens het Aanvullingsbesluit Natuur worden gemaakt door de initiatiefnemer (en/of diens adviseur). Wat redelijkerwijs gevergd kan worden, verschilt per initiatiefnemer. Er kan minder worden verwacht van een particulier dan van een ondernemer of bedrijf. Wat in ieder geval mag worden gevraagd is het in beeld brengen van de gebieden en soorten die worden genoemd en het voorkomen van effecten door bijv. kwetsbare perioden te ontzien. In hoeverre nader onderzoek naar het voorkomen van de genoemde soorten en het treffen van passende preventieve of passende herstelmaatregelen kunnen worden gevergd, zal in de praktijk afhangen van de ruimte en het vermogen van een initiatiefnemer. Welke maatregelen nodig zijn om nadelige gevolgen te voorkomen, te beperken of ongedaan te maken, hangt van de definitie van een 'nadelig gevolg'. De regels in de Wnb zijn in principe beleidsneutraal opgenomen in de Ow (volgens de toelichting op het Aanvullingsbesluit Natuur). Zoals ook toegelicht in het Aanvullingsbesluit Natuur, geldt dat, waar sprake is van een beleid neutrale omzetting, op de parlementaire geschiedenis van de Wnb kan worden teruggevallen voor de uitleg van bepalingen. Afgezien van de concretere uitwerking van de specifieke zorgplichten in lid 2 van de betreffende artikelen, is de belangrijkste vraag wat precies wordt bedoeld met een nadelig gevolg. Pas als deze (dreigen) zich voordoen met betrekking tot de genoemde gebieden of soorten, zijn er namelijk maatregelen vereist (passende preventieve maatregelen of passende herstelmaatregelen). Daarnaast is de definitie relevant met betrekking tot soorten die in beeld moeten worden gebracht waar de activiteit een nadelig gevolg op kan hebben, gezien de verwijzing naar verschillende uitgebreide lijsten met kwetsbare tot bedreigde soorten en de hiermee gepaard gaande potentieel intensieve onderzoeksinspanning. In de parlementaire geschiedenis van de Wnb wordt aangegeven dat de zorgplicht met name bedoeld is als instrument om de in het wild levende planten en dieren (en overigens ook habitats) in een gunstige staat van instandhouding te houden. Dit vergt vooral een focus op mogelijke nadelige gevolgen op de staat van instandhouding en niet zozeer op nadelige gevolgen voor ieder exemplaar afzonderlijk (of ieder oppervlak van een habitatype).

Juridisch kader stikstofdepositie

Vooralsnog blijft de inhoudelijke beoordeling met betrekking tot stikstofdepositie op Natura 2000-gebieden grotendeels hetzelfde als onder de Wnb. Onder de Ow wordt het Programma stikstofreductie en natuurverbetering voortgezet. Ook de beleidsregels met betrekking tot intern en extern salderen blijft voorlopig onveranderd, al is er wel een internetconsultatie afgerond voor het vergunning plichtig stellen van intern salderen. In de Ow is de mogelijkheid opgenomen voor vergunningverlening voor Natura 2000-activiteiten met een stikstofdepositie op basis van stikstofdepositieruimte volgens een register (huidig stikstofregistratiesysteem (SSRS)). Vanwege de noodzaak, zijn de regels voor het vrijgeven van stikstofdepositieruimte tijdelijk opgenomen in de Or in plaats van het Bkl totdat Bkl is gewijzigd. De beoordelingsregel voor Natura 2000-activiteiten met stikstofdepositie betreft vergunningverlening aan de hand van stikstofdepositieruimte in AERIUS Register (art. 17a.2 Or, tijdelijk i.p.v. art. 8.74e Bkl). AERIUS Register registreert per stikstofgevoelig N2000-gebied wat de stikstofreductie is door stikstofmaatregelen en aan het register zijn gekoppeld. Hierbij is te denken aan onder andere sluitingen varkenshouderijen (art. 17a.3, lid 1 Or). De stikstofdepositieruimte wordt alleen toebedeeld aan bouw van aardgasvrije woningen, bepaalde snelwegen of gemelde PAS-activiteiten (art. 17a.2, leden 4 en 5 Or).

Let op! voor vergunningverlening moet er wel eerst stikstofdepositieruimte zijn!

Voor de bouwsector is het van belang dat door inwerkingtreding van de Ow ook het tweede deel van de Wet stikstofreductie en natuurverbetering (Wsn) en het bijbehorende Besluit in werking treedt, dat onder meer toeziet op een emissiereductieplicht. Deze plicht is uitgewerkt in artikel 7.19a van het Bbl en houdt in dat bij het verrichten van bouw- en sloopwerkzaamheden, adequate maatregelen worden getroffen om de emissie van stikstofverbindingen naar de lucht te beperken. Volgens de toelichting van het hiervoor aangegeven besluit moeten initiatiefnemers informatie aanleveren over de maatregelen die bij een concreet project getroffen worden bij het indienen van een sloopmelding aan het bevoegd gezag. Indien er voor de bouwactiviteit een omgevingsvergunning moet worden aangevraagd, moet deze informatie bij deze aanvraag gevoegd worden. Voor de invulling van de emissiereductieplicht en het treffen van adequate maatregelen is er een programma Schoon en Emissie loos Bouwen (SEB) opgesteld. Op de website www.opwegnaarseb.nl staat meer informatie.

Disclaimer

Deze rapportage is vervaardigd op verzoek van de opdrachtgever zoals hierboven aangegeven. Niets uit deze rapportage mag, met uitzondering van de opdrachtgever, worden vermenigvuldigd of openbaar gemaakt worden door middel van scanning, druk, internet, kopie of andere wijze zonder schriftelijke toestemming van Ecofect B.V., noch mag het zonder deze toestemming voor een ander doel gebruikt worden dan waarvoor het vervaardigd is. Ecofect B.V. is niet aansprakelijk voor vervolgschade, alsmede schade die voortvloeit uit toepassingen van de resultaten van de werkzaamheden of andere gegevens verkregen. De opdrachtgever vrijwaart Ecofect B.V. voor aanspraken van derden in verband met deze toepassing. Omdat ecologisch onderzoek een momentopname is, kan de aanwezigheid van beschermde soorten soms niet worden uitgesloten of bevestigd. Daarnaast is de natuurwetgeving aan verandering en jurisprudentie onderhevig. Wij zijn echter niet aansprakelijk voor de gevolgen van onverwacht verschijnende of verdwijnende flora of fauna, noch voor de gevolgen van veranderende wetgeving of jurisprudentie.

© 2025 Ecofect B.V.; Nunspeet

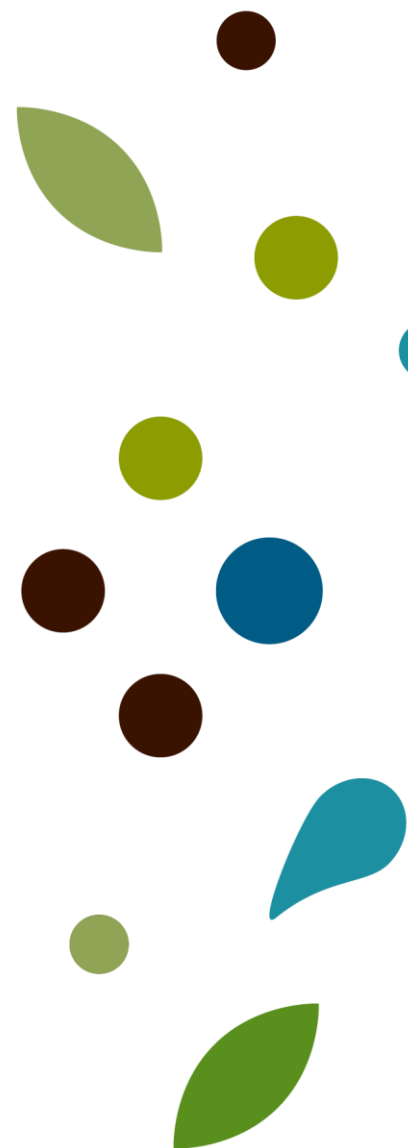



Nader onderzoek soorten



NADER ONDERZOEK **BOOMKIKKER**

Locatie onderzoek:
W. Dassenstraat, Wapserveen

Datum: Voorjaar & zomer 2025
Project: NOBK53167

Colofon

Onderzoek	Nader onderzoek boomkikker
Document	NOBK53167
Datum	Voorjaar & zomer 2025
Locatie	W. Dassenstraat, Wapserveen
Opdrachtgever	BJZ.nu B.V.
Opdrachtnemer	Ecofect B. V.
Ecoloog	Dhr. K van der Wijk
Adres	Laan 21, 8071 JG Nunspeet
Telefoon	06-12918775
Email	info@ecofect.nl
Internet	www.ecofect.nl
KvK-nummer	87036487
Btw-identificatienr.	NL864184311B01
Rekeningnummer	NL39 RABO 0198 8908 69

INHOUD

1. Inleiding	4
1.1 Aanleiding en doelstelling	4
1.2 Planlocatie (huidige situatie)	4
1.3 Voorgenomen ontwikkelingen	6
2. Wettelijk kader	7
3. Methode	8
3.1 Soortbeschrijving boomkikker (<i>Hyla arborea</i>)	8
3.2 Methodiek	8
4. Resultaten	10
4.1 Effectbeoordeling	11
5. Conclusie	12
Disclaimer	19

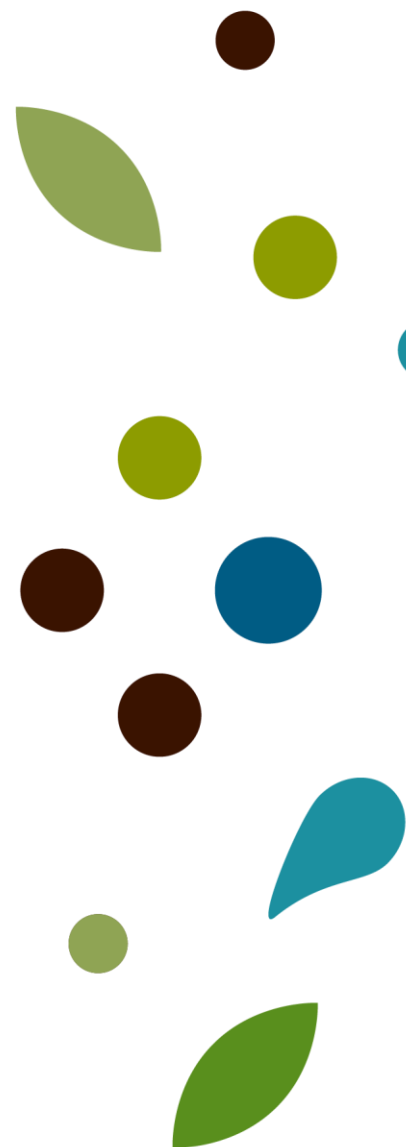

1. Inleiding

1.1 Aanleiding en doelstelling

Initiatiefnemer heeft het voornemen om een aantal woningen te realiseren aan de W. Dassenstraat te Wapserveen en heeft BJZ.nu B.V. gevraagd hen te begeleiden bij de ruimtelijke planvorming. In het kader van de ruimtelijke ontwikkeling is een Natuurwaardenonderzoek (voorheen QuickScan Flora en Fauna) uitgevoerd. Uit dit door Ecofect B.V. uitgevoerde natuurwaardenonderzoek (NWO53076 W. Dassenstraat Wapserveen) is gebleken dat voor boomkikker aanvullend nader onderzoek uitgevoerd dient te worden om aan te tonen dan wel uit te sluiten of de voorgenomen ruimtelijke ontwikkeling een effect heeft op deze soort. BJZ.nu B.V. heeft Ecofect B.V. gevraagd dit nader onderzoek uit te voeren. Doel van dit nader onderzoek is om te onderzoeken of de ruimtelijke ontwikkeling effect heeft op boomkikker en welke vervolgstappen noodzakelijk zijn. Voorliggend rapport geeft inzicht in de gebruikte methodiek, de resultaten van het uitgevoerde onderzoek en eventuele vervolgstappen.

1.2 Planlocatie (huidige situatie)

De planlocatie is gelegen aan de W. Dassenstraat. De planlocatie een onbebouwd grasveld hetwelk is omringd door robuuste groenstructuren (figuur 1). De groenstructuren bestaan uit verschillende soorten bomen en struiken en is op sommige plaatsen zeer dicht begroeid. Door de groenstructuren zijn diverse looppaden (olifantenpaadje) zichtbaar. Binnen de grenzen van het plangebied bevinden zich geen opstallen. De planlocatie is gelegen aan de rand van een klein dorp. Aan de noord- en zuidzijde van de planlocatie bevinden zich enkele gebouwen. Aan de oostzijde grenst akkerbouwland, en aan de westzijde is een sportpark gelegen. De planlocatie heeft een oppervlakte van circa 0.5 hectare en is gelegen aan de rand van Wapserveen. Voor een impressie van de planlocatie wordt verwezen naar de bijlage. Wapserveen is een dorp in de gemeente Westerveld, in de provincie Drenthe.



Figuur 1: plan- en onderzoeklocatie

1.3 Voorgenomen ontwikkelingen

Initiatiefnemer is voornemens op de planlocatie de bouw van 13 woningen te realiseren. De aanwezige groenstructuren blijven grotendeels behouden, maar er zal een doorsteek gemaakt worden. Tevens dient er een boom te worden gekapt om de inrit te verbreden. De functie van de planlocatie zal veranderen naar wonen (figuur 2). Voor inhoudelijke vragen over het ontwerp of de inrichting wordt verwezen naar de opdrachtgever.



Figuur 2 – Inrichting planlocatie.

De volgende activiteiten hebben mogelijk effect en worden getoetst op relevantie in het kader van de Omgevingswet:

- Bouwwerkzaamheden
- Aan-/ afvoer materiaal
- Verwijderen van een gedeelte vegetatie en perceel bouwrijp maken
- Herinrichting perceel bij hetwelk functie wonen verwacht kan worden

2. Wettelijk kader

Per 1 januari 2024 is de Omgevingswet van kracht. Deze wetgeving vervangt o.a. de Wet natuurbescherming. In deze wet is o.a. de bescherming van gebieden, soorten en houtopstanden geregeld. Dit onderzoek beperkt zich tot soortbescherming boomkikker.

Opdrachtgever heeft voornemens een flora- en fauna-activiteit uit te voeren, daarom dient er rekening te worden gehouden met de regels in art. 11.27 Bal (specifieke zorgplicht), art. 11.28 Bal (voorkomen onnodig lijden dieren) en de paragrafen 11.2.2 t/m 11.2.5 Bal (vergunningplicht bij schadelijke handelingen, regels vergunningsvrije gevallen). Om aan de voorgenoemde regels te voldoen is een Natuurwaarde-onderzoek uitgevoerd, waaruit bleek dat een nader onderzoek boomkikker noodzakelijk werd geacht.

De boomkikker wordt landelijk beschermd onder het beschermingsregime van 'Europees beschermde soorten' (art. 11.46 Bal). Het is verboden de boomkikker te doden, te verwonden, te verstoren en hun vaste rust- of voortplantingsplaatsen opzettelijk te beschadigen of vernielen. Voor een verdiepende uitwerking van het wettelijk kader wordt verwezen naar de bijlage.

3. Methode

3.1 Soortbeschrijving boomkikker (*Hyla arborea*)

De boomkikker is een heldergroene kleine kikker (4-4,5 cm) en de enige soort in Nederland die veel klimt. De noordwestgrens van het verspreidingsgebied loopt door Nederland. Grote populaties bevinden zich in de Achterhoek, Twente, Zeeuws-Vlaanderen, Noord-Brabant, Limburg en tussen Groningen en Friesland. De voortplanting vindt plaats in zonnige matig voedselrijke visvrije wateren met een rijke oever- en watervegetatie in de periode eind maart- begin juni. Volwassen mannen zijn in die periode 's nachts luid roepend te horen. De gemetamorfoseerde dieren kunnen vanaf half juni tot in augustus aan land komen en worden vaak aangetroffen in struiken en ruigtebegroeiing in de nabijheid van voortplantingswater. Buiten de voortplantingsperiode leven de volwassen kikkers voornamelijk op het land. Als landhabitat zijn zonnig gelegen zoom- en mantelvegetaties, zoals meerjarige kruiden en braamstruwelen van belang. Afhankelijk van de temperatuur zullen de dieren eind september-oktober overwinteren op het land (Stumpel et al. 2009).

3.2 Methodiek

Voor de boomkikker is een inventarisatieprotocol opgesteld door Netwerk Groene Bureaus. De onderzoeksmethode is conform het betreffende inventarisatieprotocol uitgevoerd (NGB, 2023). De toegepaste methodiek is een beproefde methode om de aanwezigheid en functies van de boomkikker in het plangebied vast te stellen of uit te sluiten.

De methodiek die is toegepast is gericht op het vaststellen of uitsluiten van voortplantingsbiotoop en zomerbiotoop.

Voor het voortplantingsbiotoop zijn een drietal bezoeken uitgevoerd (zie tabel 1) met een tussenperiode van minimaal 10 dagen in de periode eind maart-mei op relatief vochtige warme avonden met weinig wind (<4 Bft). Tijdens deze bezoeken is gezocht naar adulten (met behulp van een zaklamp) en geluisterd naar kooractiviteit.

Het zomerbiotoop is onderzocht door middel van vijf veldbezoeken (zie tabel 1) in de periode juli-half september, waarbij in de loop van de ochtend gezocht is naar zonnende exemplaren (juvenielen en adulten) in de aanwezige houtwallen. Deze veldbezoeken vonden plaats in de ochtend of begin van de middag onder geschikte weersomstandigheden (half bewolkt/zonnig weer, <4Bft 18-25 graden Celsius).

Tabel 1: overzicht uitgevoerde veldbezoeken

Datum	Tijden	Weersomstandigheden
29-04-2025	21:00-00:00	12 graden, Droog, 3 Bft Helder
16-05-2025	21:25-00:00	11 graden, Droog, 3 Bft Helder
29-05-2025	21:45-00:00	15 graden, Droog, 3 Bft Helder
09-07-2025	12:00-14:00	20 graden, Droog, 2 Bft Helder
29-07-2025	12:00-14:00	23 graden, Droog, 3 Bft Helder
12-08-2025	09:30-11:15	18 graden, Droog, 3 Bft Half bewolkt
21-08-2025	10:00-12:00	19 graden, Droog, 3 Bft Half bewolkt
28-08-2025	10:00-12:00	23 graden, Droog, 3 Bft Helder
11-09-2025	10:00-12:00	20 graden, Droog, 3 Bft Helder

4. Resultaten

In 2025 is er onderzoek uitgevoerd naar de aanwezigheid van voortplantingshabitat en zomerhabitat voor boomkikker door middel van kooractiviteit en zichtwaarnemingen. In tabel 1 zijn de onderzoeksresultaten schematisch weergegeven.

Tabel 2: onderzoeksresultaten

Datum	Waarnemingen
28-03-2025	Kooractiviteit op grote afstand van planlocatie
29-04-2025	Kooractiviteit op grote afstand van planlocatie
16-05-2025	Kooractiviteit op grote afstand van planlocatie
09-07-2025	Geen waarnemingen
29-07-2025	Geen waarnemingen
12-08-2025	Geen waarnemingen
21-08-2025	Geen waarnemingen
28-08-2025	Geen waarnemingen
11-09-2025	Geen waarnemingen

Tijdens de acht veldbezoeken is geen kooractiviteit waargenomen van boomkikkers in de nabijheid van de planlocatie en er zijn geen exemplaren waargenomen in het struweel op de planlocatie. Wel is kooractiviteit gehoord op grote afstand van de planlocatie (zie figuur 3).



Figuur 3: waarnemingen boomkikker in relatie tot planlocatie

4.1 Effectbeoordeling

Tijdens de veldbezoeken zijn geen waarnemingen van boomkickers in het plangebied of binnen de invloedssfeer van planlocatie gedaan. De enige waarnemingen van kooractiviteit konden herleiden worden naar een graslandperceel waar diverse poelen zijn aangebracht op een afstand van tenminste 700 meter. Dispersie van de poelen naar de planlocatie is niet waargenomen tijdens het onderzoek naar zomerhabitat. Het leefgebied wordt als gevolg van de voorgenomen werkzaamheden niet aangetast. Negatieve effecten op (de voortplantingsplaats en functioneel leefgebied van) boomkikker als gevolg van de beoogde ontwikkeling zijn daarmee uitgesloten. Maatregelen en een vergunning schadelijke handelingen flora en fauna zijn niet nodig.

5. Conclusie

In het voorjaar en de zomer van 2025 is de planlocatie door middel van acht inventarisaties onderzocht op de aanwezigheid van boomkikker conform het inventarisatieprotocol NGB (NGB, 2023).

Op de planlocatie zijn geen waarnemingen van boomkikker gedaan. Het leefgebied wordt als gevolg van de voorgenomen werkzaamheden niet aangetast. Bij het rooien/bij snoeien van de beplanting wordt verbodsbepaling art. 11.46 Bal van Omgevingswet ten aanzien van de boomkikker niet overtreden. Vervolgstappen in de vorm van een vergunningaanvraag en het nemen van mitigerende en compenserende maatregelen voor de boomkikker zijn niet aan de orde.

6. Verantwoording

Bronnenlijst

HP Stumpel, A., Stronks, J., & Zollinger, R. (2009). Amfibieën en reptielen: Boomkikker. *Natuur van Nederland*, 9(1), 186-198.

NGB. (2023) *Soortinventarisatieprotocollen in het kader van de Wet natuurbescherming* (versie nov 2023)

Internet

www.bij12.nl

www.ravon.nl

www.netwerkgroenebureaus.nl

Bijlagen

Nadere uitwerking Omgevingswet

Per 1 januari 2024 is de Omgevingswet van kracht. Deze wetgeving vervangt o.a. de Wet natuurbescherming. In deze wet is o.a. de bescherming van gebieden, soorten en houtopstanden geregeld. Dit onderzoek beperkt zich tot soortbescherming hazelworm.

Een 'flora- en fauna-activiteit' is volgens de definitie van het begrip zoals uitgewerkt in de bijlage bij art. 1.1 Omgevingswet een: 'activiteit met mogelijke gevolgen voor van nature in het wild levende dieren of planten' Anders dan bij een 'Natura 2000-activiteit', waarvan pas sprake is als een activiteit leidt tot een kans op significante gevolgen op beschermde Natura 2000-gebieden, is er al sprake van een 'flora- en fauna-activiteit' als het een mogelijk gevolg heeft voor één van nature in het wild levend dier of plant, ongeacht of deze soort beschermd is volgens de Omgevingswet.

Doordat in de definitie wordt verwezen naar 'van nature' in het wild levende soorten, gaat de definitie niet op voor niet-van nature voorkomende soorten. Met andere woorden, de regels voor flora- en fauna-activiteiten gelden niet voor soorten die buiten het natuurlijk verspreidingsgebied voorkomen of exoten, tenzij specifiek vermeld. Als er sprake is van een flora- en fauna-activiteit, dient er rekening te worden gehouden met de regels in art. 11.27 Bal (specifieke zorgplicht), art. 11.28 Bal (voorkomen onnodig lijden dieren) en de paragrafen 11.2.2 t/m 11.2.5 Bal (vergunningplicht bij schadelijke handelingen, regels vergunningsvrije gevallen). Hoewel de paragrafen 11.2.2 t/m 11.2.5 Bal alleen betrekking hebben op de bij wet beschermde soorten, gelden de artikelen 11.27 en 11.28 ook met betrekking tot de niet-beschermde soorten.

Specifieke zorgplicht flora en fauna In het Bal is een specifieke zorgplicht opgenomen voor onder meer alle 'flora- en fauna-activiteiten' die, zoals hiervoor aangegeven, vrijwel alle ruimtelijke activiteiten betreft (art. 11.27 Bal). Iedereen die een flora- en fauna-activiteit uitvoert, moet nadelige gevolgen zoveel mogelijk voorkomen, beperken of ongedaan maken (art. 11.27, 1e lid Bal). In het tweede lid staat de nadere uitwerking van de specifieke zorgplicht. In het tweede lid onder a is er met betrekking tot de reikwijdte van de zorgplicht voor flora- en fauna-activiteiten aangegeven dat deze plicht in ieder geval inhoudt dat moet worden nagegaan of er aanwijzingen zijn van de aanwezigheid van een aantal type soorten die kwetsbaar of bedreigd zijn. Deze soorten betreffen in Nederland van nature voorkomende:

- Vogelrichtlijn-soorten zoals genoemd in bijlage I Vrl en niet in die bijlage genoemde, geregeld in Nederland voorkomende trekvogelsoorten als bedoeld in artikel 4, 2e lid Vrl;
- Habitatrichtlijn-soorten als opgenomen in bijlage II, IV en V Hrl;
- nationaal beschermde soorten (bijlage IX Bal);
- dieren of planten die staan opgenomen op de Rode Lijsten;
- voor die soorten belangrijke leefgebieden of natuurlijke habitats.

Als deze aanwijzingen er zijn, moet worden vastgesteld of op voorhand op grond van objectieve gegevens nadelige gevolgen kunnen worden uitgesloten voor dieren van die soorten, hun nesten, hun foerageerplaatsen, hun voortplantingsplaatsen, hun rustplaatsen en hun eieren, of voor planten van die soorten.

Zijn nadelige gevolgen niet uit te sluiten, dan wordt gevraagd om na te gaan welke nadelige gevolgen kunnen optreden en passende preventieve maatregelen te nemen, de activiteit te staken, of, als dat niet kan, passende herstelmaatregelen te nemen. Verder wordt er ook gevraagd om tijdens en na het verrichten van de activiteit na te gaan of de getroffen passende preventieve maatregelen de beoogde effecten hebben. De zorgplicht geldt altijd voor alle in het wild levende soorten, ongeacht een eventueel van toepassing zijnde vrijstelling, gedragscode of vergunning. De zorgplicht voor soorten is bovendien niet beperkt tot de dieren en planten zelf, maar ook tot de directe leefomgeving van de soorten. Dat betreft voor dieren de foerageergebieden, rust en vaste verblijfplaatsen en plaatsen voor het grootbrengen van de jongen. Mochten de zorgplichtbepalingen niet helder genoeg zijn, dan staat het bevoegd gezag vrij om middels maatwerkregels (artikel 11.29 Bal) of maatwerkvoorschriften (artikel 11.31 Bal) deze te verduidelijken. Bijvoorbeeld door het opnemen van regels in een provinciale Omgevingsverordening of het stellen van een maatwerkvoorschrift of vergunningsvoorschrift. Zoals ook aangegeven hiervoor met betrekking tot de specifieke zorgplicht voor Natura 2000-gebieden en bijzondere nationale natuurgebieden, is de kern van de zorgplichtbepaling voor flora- en fauna-activiteiten dat als er sprake is van nadelige gevolgen op in het wild voorkomende soorten, deze, indien redelijkerwijs kan worden gevegd, moeten worden voorkomen, beperkt of ongedaan worden gemaakt. Ook in art. 11.27, tweede lid wordt verwezen naar passende preventieve maatregelen of passende herstelmaatregelen. In art. 11.27, tweede lid onder b Bal wordt aangegeven dat er moet worden 'vastgesteld' of op voorhand op grond van objectieve gegevens nadelige gevolgen kunnen worden uitgesloten. Daarnaast zijn de overige voorwaarden in het tweede lid onder c t/m f zodanig concreet dat in deze bewoording kan worden gelezen dat er aantoonbaar aan deze voorwaarden moet worden voldaan, zeker ook met in het achterhoofd dat de specifieke zorgplichten in de Omgevingswet zowel bestuurlijk als strafrechtelijk kunnen worden gehandhaafd.

Om aantoonbaar aan de voorwaarden van de specifieke zorgplicht te kunnen voldoen, is het noodzakelijk dat de toetsing aan de zorgplichtbepalingen in een Natuurwaardenonderzoek of nader onderzoek wordt vastgelegd. Hiertoe kan door ecologische adviesbureaus – naast een bureaustudie door raadpleging van verspreidingsgegevens in tools zoals de NDFF – een 'Habitatcheck' worden uitgevoerd naar het voorkomen van de genoemde soorten, op basis van de geschiktheid van het aanwezige habitat als leefgebied van deze soorten. Afhankelijk van het aan te treffen habitat, kan daardoor goed inzicht worden verkregen in het mogelijk voorkomen van soorten of soortgroepen. Of een nader onderzoek ook naar redelijkheid kan worden gevegd om de aanwezigheid te kunnen uitsluiten, zal afhangen van de opdrachtgever. Vervolgens moet worden beschreven in het Natuurwaardenonderzoek of nader onderzoek of nadelige gevolgen kunnen worden uitgesloten of dat deze kunnen worden voorkomen, beperkt of ongedaan kunnen worden gemaakt door maatregelen zoals hiervoor aangegeven.

De soortenbeschermingsregimes

In de paragrafen 11.2.2 t/m 11.2.4 Bal zijn de verschillende soortenbeschermingsregimes opgenomen:

- § 11.2.2 Bal: omgevingsvergunning soorten Vogelrichtlijn
- § 11.2.3 Bal: omgevingsvergunning soorten Habitatrichtlijn
- § 11.2.4 Bal: omgevingsvergunning andere soorten

Onder iedere paragraaf zijn de vergunning plichtige gevallen en de vergunningsvrije gevallen aangegeven. In de Omgevingswet wordt niet meer gesproken over verbodsbepalingen waarvoor een vergunning of vrijstelling kan worden verleend, maar over schadelijke handelingen die leiden tot een vergunning plichtig geval. De inhoud van de schadelijke handelingen komen overeen met de verbodsbepalingen van de

soortenbeschermingsregimes uit de Wnb, aangezien deze rechtstreeks voortkomen uit de Europese Vogelrichtlijn en Habitatrichtlijn en internationale Verdragen en betreffen de volgende schadelijke gevallen:

Schadelijke handelingen Vogelrichtlijn (art. 11.37 Bal):	Schadelijke handelingen Habitatrichtlijn (art. 11.46 Bal):	Schadelijke handelingen andere soorten (art. 11.54 Bal)
Het opzettelijk doden of opzettelijk vangen van van nature in Nederland in het wild levende vogels van soorten als bedoeld in art. 1 Vrl	Het in hun natuurlijk verspreidingsgebied opzettelijk doden of opzettelijk vangen van in het wild levende dieren Hrl bijlage IV, onder a, Bern bijlage II, Bonn bijlage I (ex. vogels art. 1 Vrl);	Het opzettelijk doden of vangen van in het wild levende zoogdieren, amfibieën, reptielen, vissen, dagvlinders, libellen en kevers van de soorten, genoemd in bijlage IX, onder A
Het opzettelijk vernielen of opzettelijk beschadigen van nesten, rustplaatsen en eieren van vogels, of het opzettelijk wegnemen van nesten van die vogels	Het opzettelijk verstoren van dieren	Het opzettelijk beschadigen of vernielen van de vaste voortplantingsplaatsen, rustplaatsen of eieren van dieren
Het rapen en onder zich hebben van eieren van vogels	Het in de natuur opzettelijk vernielen of rapen van eieren van dieren	
Het opzettelijk storen van vogels*	Het beschadigen of vernielen van de voortplantingsplaatsen of rustplaatsen van dieren	Het opzettelijk in hun natuurlijke verspreidingsgebied plukken en verzamelen, afsnijden, ontwortelen of vernielen van vaatplanten van de soorten, genoemd in bijlage IX, onder B
	Het opzettelijk plukken en verzamelen, afsnijden, ontwortelen of vernielen van planten van soorten, genoemd in bijlage IV, onder b Hrl of bijlage I verdrag van Bern, in hun natuurlijke verspreidingsgebied	

De Omgevingswet onderscheidt drie verschillende beschermingsregimes, met elk hun eigen verbodsbepalingen (zie tabel 2). De eerste twee categorieën zijn gebaseerd op de door de Europese Unie opgestelde Vogelrichtlijn (1979) en de Habitatrichtlijn (1992). Het 3e beschermingsregime, andere soorten, betreft soorten die niet op Europees niveau beschermd zijn, maar wel op landelijk niveau (nationaal beschermde soorten). Daarnaast geldt dat voor alle soorten de algemene zorgplicht. Deze zorgplicht houdt in dat men bij werkzaamheden met mogelijk negatief effect op planten en dieren, maatregelen dient te nemen (binnen wat redelijkerwijs verwacht van men kan worden) om onnodige schade aan planten of dieren te voorkomen.

Als door het tijdig nemen van (effectief bewezen) maatregelen een vaste rust- en verblijfplaats in stand blijft, en daardoor geen verbodsverboden uit de Wnb worden overtreden, is een vergunningsaanvraag niet noodzakelijk. Wel is het dan van belang om een en ander onderbouwd vast te leggen in een mitigatieplan / projectplan, voor het geval er een handhavingsverzoek of toezicht aan de orde is kan ondanks het nemen van maatregelen niet worden voorkomen dat verbodsbepalingen/schadelijke handelingen worden overtreden, dan is een vergunningaanvraag noodzakelijk.

Specifieke zorgplicht

Ten alle tijden geldt bij het uitvoeren van flora- en fauna-activiteiten dient de initiatiefnemer / uitvoerder van de activiteit te kunnen aantonen hoe tegemoetgekomen wordt aan de specifieke zorgplicht (art. 11.27, Bal).

De specifieke zorgplicht schrijft voor dat bij flora- en fauna-activiteiten extra maatregelen dienen te worden genomen indien er aanwijzingen zijn voor het alle in het wild voorkomende flora en fauna. Dit geldt voor zowel beschermde soorten (vogelrichtlijnsoorten, habitatrichtlijnsoorten, nationaal beschermde soorten), maar ook voor trekvogelsoorten (art. 4.2 van de vogelrichtlijn) en Rode Lijst-soorten, ongeacht vrijstellingen, gedragscode of vergunning. De specifieke zorgplicht is ook van kracht voor de leefgebieden of natuurlijke habitats van bovengenoemde soorten. Iedereen die een flora- en fauna-activiteit uitvoert, moet nadelige gevolgen zoveel mogelijk voorkomen, beperken of ongedaan maken (in deze volgorde).

Als er door de flora- en fauna-activiteit nadelige gevolgen optreden voor deze soorten, dienen preventief passende maatregelen te worden getroffen. Als de activiteit al is aangevangen en er blijken onvoorziene nadelige gevolgen voor één of meerdere soorten, moet de activiteit gestaakt worden. Als stoppen niet mogelijk is, dienen herstelmaatregelen getroffen te worden. Of de getroffen maatregelen ook het beoogde effect hebben, dient tijdens en na uitvoer van de activiteit te worden nagegaan.

Inventarisatieprotocol NGB

brancheorganisatie voor
kwaliteitsbevordering en
belangenbehartiging

NETWERK

GROENE BUREAUS

Zandweg 11, 3824 NL Oudeijk 033-4555466 kw@kwk.nl www.kwk.nl
 www.voorplantingsbiotoop.nl | 06-1099911 | 06-15181589 | 06-15181589 | 06-15181589 | 06-15181589

Boomkikker (*Hyla arborea*)

Functies

Voortplantingsbiotoop

Boomkikkers planten zich voort in poelen of in daarop lijkende geïsoleerd liggende wateren. Soms ook in sloten. Een zonnige, beschutte ligging is van belang. Het water is helder met meestal veel plantengroei en er zijn geen vissen aanwezig.

Zomerbiotoop

In de directe omgeving van het voortplantingsbiotoop of in kleinschalig agrarisch gebied tot maximaal 1 kilometer hier omheen. In zonbeschenen bosranden en braamstruwelen met een structuurrijke, zonbeschenen vegetatie. Ook in structuurrijke randen langs watergangen, graslanden en wegen.

Winterbiotoop

Zelfde als zomerbiotoop. De overwintering vindt op het land op vorstvrije plekken plaats, meestal onder de grond of in de strooisellaag in bosjes en onder struwelen. De overwintering kan ook in kelders plaatsvinden.

Methode en werkwijze boomkikker

Functie	Methode	Periode	Aantal bezoeken	Periode tussen bezoeken	Weersomstandigheden	Tijdstip
voortplantingsbiotoop	op zicht en geluid (uittokken met afspeken/nabootsing geluid)	eind maart- mei	3	≥ 10 dagen	windstil tot zwakke wind; warm, vochtig weer; gunstig; na dag met temperatuurverhoging en neerslag; regen in de avond ongunstig;	vanaf ½ uur na zonsondergang tot middernacht
EN						
zomerbiotoop juvenielen en adulten	op zicht	juli-half september	5	minimaal 1 bezoek per maand, waarvan minimaal 2 bezoeken na half augustus.	bladeren moeten vochtvrij/dauwvrij zijn; half bewolkt tot zonnig; windstil tot zwakke wind; 18–25 ° °C.	ochtend- begin middag: 10.00 – 14.00 uur
winterbiotoop	op basis van expert judgement					



Disclaimer

Deze rapportage is vervaardigd op verzoek van de opdrachtgever zoals hierboven aangegeven. Niets uit deze rapportage mag, met uitzondering van de opdrachtgever, worden vermenigvuldigd of openbaar gemaakt worden door middel van scanning, druk, internet, kopie of andere wijze zonder schriftelijke toestemming van Ecofect B.V., noch mag het zonder deze toestemming voor een ander doel gebruikt worden dan waarvoor het vervaardigd is. Ecofect B.V. is niet aansprakelijk voor vervolgschade, alsmede schade die voortvloeit uit toepassingen van de resultaten van de werkzaamheden of andere gegevens verkregen. De opdrachtgever vrijwaart Ecofect B.V. voor aanspraken van derden in verband met deze toepassing. Omdat ecologisch onderzoek een momentopname is, kan de aanwezigheid van beschermde soorten soms niet worden uitgesloten of bevestigd. Daarnaast is de natuurwetgeving aan verandering en jurisprudentie onderhevig. Wij zijn echter niet aansprakelijk voor de gevolgen van onverwacht verschijnende of verdwijnende flora of fauna, noch voor de gevolgen van veranderende wetgeving of jurisprudentie.

© 2025 Ecofect B.V.; Nunspeet

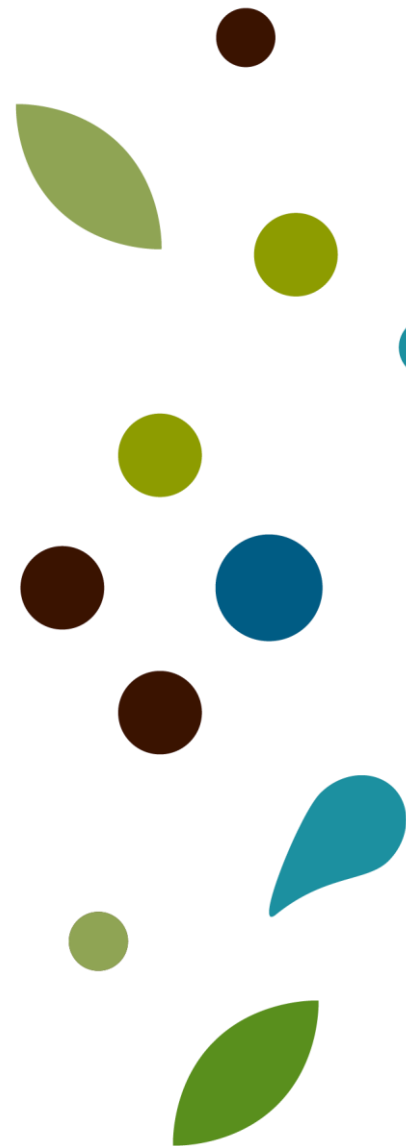

Aanmeldnotitie vormvrije m.e.r.-beoordeling
W.Dassenstraat, Wapserveen
(woningbouw)

Onderwerp: Aanmeldnotitie m.e.r.-beoordeling W.Dassenstraat Wapserveen (woningbouw)
Auteur: BJZ.nu
Datum: 8-10-2025
Status: Definitief

1. INLEIDING

Voorliggende aanmeldnotitie m.e.r.-beoordeling heeft betrekking op de realisatie van 13 woningen aan de W.Dassenstraat in Wapserveen.

Om deze ontwikkeling mogelijk te maken, is een wijziging van het omgevingsplan vereist. Vanuit een evenwichtige toedeling van functies aan locaties is een toets van de effecten van het plan op het milieu noodzakelijk. In dit document worden de milieueffecten van deze ontwikkeling beschouwd. Eerst wordt een nadere toelichting op de wetgeving omtrent de milieueffectrapportage gegeven.

Milieueffectrapportage

Een milieueffectrapportage (m.e.r.) brengt het effect van een project op het milieu in beeld. De regelgeving voor de m.e.r. is te vinden in afdeling 16.4 van de Omgevingswet (Ow) en in hoofdstuk 11 en bijlage V bij het Omgevingsbesluit (Ob). In afdeling 16.4 van de Omgevingswet wordt onderscheid gemaakt in de plan-mer(beoordeling) (paragraaf 16.4.1) en de project-mer(beoordeling) (paragraaf 16.4.2). Uit bijlage V van het Ob kan worden bepaald of een project mer-plichtig of mer-beoordelingsplichtig is. In deze bijlage is een tabel opgenomen met vier kolommen:

- In kolom 1 staan de projecten opgesomd;
- In kolom 2 zijn de gevallen genoemd waarin een project-mer verplicht is;
- In kolom 3 staan de gevallen genoemd waarin de project-mer-beoordelingsplicht geldt;
- Tot slot bevat kolom 4 de besluiten waarvoor dan de mer-verplichtingen gelden. Het gaat dan om besluiten waarmee de toestemming voor het project wordt verleend.

Indien een plan (meestal een wijziging van het omgevingsplan) wordt opgesteld dat een kader vormt voor een project-mer-(beoordelings)plichtige projecten dan is een plan-mer aan de orde (artikel 16.36 lid 1 Ow). Ook is een plan-mer aan de orde als voor een plan of programma een passende beoordeling voor natuur moet worden opgesteld zoals bedoeld in artikel 16.53c Ow (artikel 16.36 lid 2 Ow). Als een plan wordt gemaakt voor een klein gebied op lokaal niveau of het plan maakt een kleine wijziging mogelijk, kan worden volstaan met een plan-mer-beoordeling (artikel 16.36 lid 3 Ow) als uit de beoordeling blijkt dat het plan geen aanzienlijke milieueffecten heeft.

Bij een plan-mer-beoordeling oordeelt het bevoegd gezag of er sprake is van een aanzienlijke milieugevolgen aan de hand van de criteria van bijlage II bij de smb-richtlijn (artikel 16.35 lid 5 Ow). Hiervoor worden de volgende instanties en bestuursorganen geraadpleegd:

- a. de bestuursorganen en instanties die op grond van een wettelijk voorschrift adviseren over de besluiten, bedoeld in artikel 16.43, eerste lid, waarvoor het plan of programma het kader vormt, en
- b. Onze Minister van Infrastructuur en Waterstaat, Onze Minister voor Natuur en Stikstof, Onze Minister van Onderwijs, Cultuur en Wetenschap of in plaats van de betrokken minister een door hem aangewezen bestuursorgaan.

Inhoudelijk mag de plan-mer-beoordeling echter gelijk zijn aan de project-mer-beoordeling (AbRS 19 mei 2021, ECLI:NL:RVS:2021:1054).

In dit geval is sprake van een wijziging van het omgevingsplan voor de realisatie van 13 woningen. De wijziging van het omgevingsplan is kaderstellend voor een project-mer-(beoordelings)plichtige activiteit, namelijk het stedelijk ontwikkelingsproject. Aangezien sprake is van een klein gebied op lokaal niveau, kan worden volstaan met een plan-mer-beoordeling. Voorliggende aanmeldnotitie voorziet hierin.

Inhoud en doel van de m.e.r.-beoordeling

Inhoudelijk gaat de m.e.r.-beoordeling in op de mogelijke aanzienlijke milieueffecten als gevolg van het initiatief. Deze aanzienlijke milieueffecten worden beoordeeld aan de hand van de selectiecriteria opgesomd in Bijlage III van de EEG-richtlijn Milieueffectbeoordeling, die drie hoofdthema's noemt:

- De kenmerken van het project;
- De plaats van het project (ligging en samenhang met andere activiteiten (cumulatie));
- De kenmerken van de potentiële nadelige effecten voor het milieu die het project kan hebben.

Het doel van de notitie is om op objectieve wijze informatie over mogelijke, relevante milieugevolgen van het project te verzamelen en te presenteren.

Betrokken partijen

Bij het project zijn diverse partijen betrokken. De ontwikkeling is een gemeentelijk initiatief. Voor het vaststellen van het wijzigingsbesluit is de gemeenteraad van de gemeente Westerveld het bevoegd gezag. Daarnaast worden de provincie Drenthe, het waterschap Drents Overijsselse Delta en eventueel andere vooroverlegpartners gedurende het proces bij het project betrokken en zal het concept wijzigingsbesluit in het kader van vooroverleg naar deze partijen worden toegezonden.

Leeswijzer

In hoofdstuk 2 wordt het voorgenomen project beschreven. Daarbij komen aanleiding, achtergronden en uitgangspunten aan bod. Hoofdstuk 3 gaat in op de mogelijke milieueffecten van het project. In hoofdstuk 4 wordt bij wijze van samenvatting de beoordeling gedaan van de omstandigheden van het voorgenomen project. Hierin wordt tevens de conclusie van de vormvrije m.e.r.-beoordeling beschreven.

2. KENMERKEN VAN HET VOorgenomen PROJECT

Dit hoofdstuk gaat in op de voorgenomen ontwikkeling, de projectlocatie en eventuele (samenhangende) ontwikkelingen in de omgeving waarmee rekening dient te worden gehouden.

Voorgenomen ontwikkeling

De voorgenomen ontwikkeling heeft betrekking op een onbebouwd perceel aan de W.Dassenstraat in het noordoosten van de kern Wapserveen. De gemeente Westerveld is voornemens om voor deze locatie woningbouw te realiseren. Om te kunnen blijven voorzien in de woningbehoefte in de kern Wapserveen is het voornemen om 13 grondgebonden woningen mogelijk te maken. Het beoogde woningbouwprogramma bestaat concreet uit 12 rijwoningen en één vrijstaande woning.

Locatiekenmerken

Het projectgebied ligt in Wapserveen. In afbeelding 1 is de ligging van het projectgebied indicatief weergegeven.

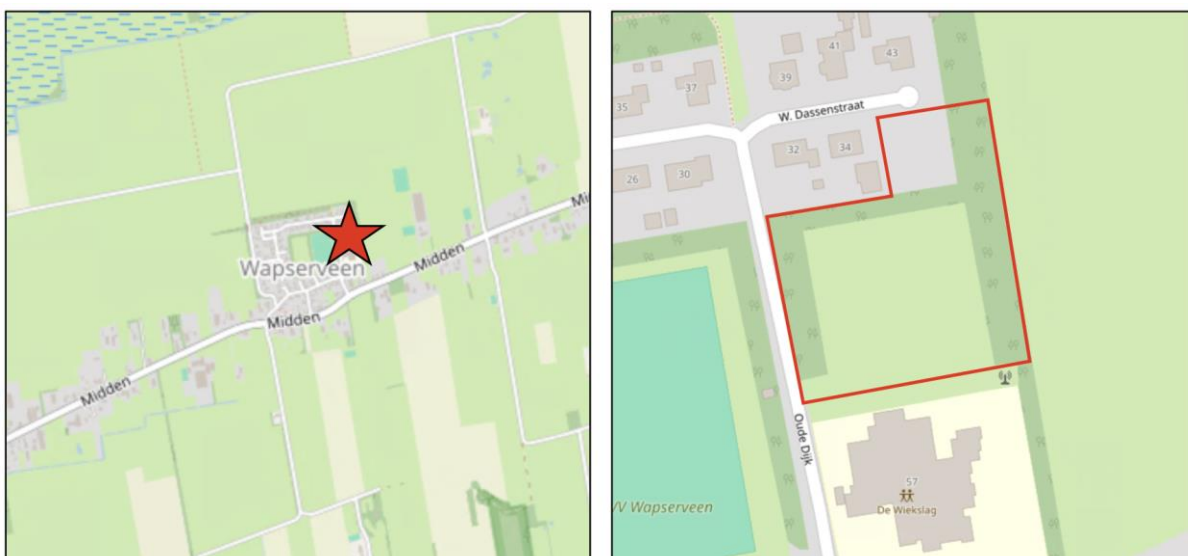

Afbeelding 1: Ligging van het projectgebied (Bron: plattekaart.nl)

Het gebruik van natuurlijke hulpbronnen

De ontwikkeling van de voorziene activiteiten legt geen bijzonder beslag op natuurlijke hulpbronnen. Tijdens de slooofase, het bouw- en woonrijp maken van de gronden is grondverzet nodig. Tijdens de gebruiksfase zullen elektriciteit en water nodig zijn. De nieuw te bouwen woningen zullen gasloos gebouwd worden, conform de Wet Voortgang Energietransitie. De woningen zullen in de gebruiksfase leiden tot afvalstoffen (huisvuil, snoeiafval e.d.). Deze afvalstoffen zullen op de daarvoor van toepassing zijnde reglementen worden afgevoerd.

Verontreiniging en hinder

Tijdens de aanlegfase zal sprake zijn van tijdelijke verkeers- en geluidhinder van bouwverkeer en bouwwerkzaamheden op locatie. Het gaat dan om geluid en stof vanuit de bouwplaats en bouwverkeer van en naar het plangebied. Vanwege de ligging is er geen noodzaak om verkeer tijdelijk om te leiden, met de daarbij behorende effecten. Na afronding van de bouwwerkzaamheden zal de genoemde tijdelijke hinder volledig vervallen. In de gebruiksfase zullen ten gevolge van de activiteiten geen aanzienlijke milieueffecten plaatsvinden.

Risico op ongevallen, specifiek met gevaarlijke stoffen of technologieën

De beoogde ontwikkeling zorgt niet voor een toename van risico's voor de omgeving. Er worden geen gevaarlijke stoffen geproduceerd, opgeslagen of vervoerd.

3. BESCHRIJVING VAN DE MILIEUEFFECTEN

Voor de vormvrije m.e.r.-beoordeling zijn de mogelijk negatieve milieueffecten van het voorgenomen project relevant. Zoals in het vorige hoofdstuk is aangegeven, gaat het om de realisatie van 13 woningen.

Relevante milieuaspecten zijn verkeer, geluid, luchtkwaliteit, water, ecologie, waaronder ook specifiek de stikstofdepositie op Natura 2000-gebieden. In dit hoofdstuk worden de te verwachten (tijdelijke) effecten per aspect beschreven. Verder wordt ingegaan op tijdelijke hinder als gevolg van de ontwikkeling. Voor een aantal van deze aspecten zijn onderzoeken uitgevoerd. De conclusies van deze onderzoeken zijn samengevat in onderstaande alinea's.

Verkeer

Om de verkeersgeneratie te bepalen wordt aangesloten bij de CROW-publicatie 'Parkeerkcijfers 2024'. Op basis van deze publicatie kan per functie de verkeersgeneratie als gevolg van een ruimtelijke ontwikkeling worden berekend. Bij iedere functie wordt in de CROW-publicatie een maximum en minimum genoemd. Dit is de bandbreedte. In voorliggend geval zal van het gemiddelde worden uitgegaan.

Om de verkeersgeneratie te berekenen dienen ten eerste de stedelijkheidsgraad en de stedelijke zone te worden bepaald. De mate van stedelijkheid is gebaseerd op de omgevingadressendichtheid (oad) van het CBS. De oad wordt uitgedrukt in het aantal adressen per vierkante kilometer. De gemeente Westerveld wordt hierin getypeerd als niet stedelijk gebied. Het projectgebied ligt in het rustige Wapserveen, waardoor wordt uitgegaan van de stedelijke zone 'rest bebouwde kom'.

Op basis van te hanteren uitgangspunten ontstaat er het volgende beeld voor wat betreft de verkeersgeneratie:

Type woning	Verkeersgeneratie per woning	Aantal woningen	Totaal
Koop, huis, tussen/hoek	7,4	12	88,8
Koop, huis, vrijstaand	8,2	1	8,2
Totaal	13	13	97,0

Gelet op het vorenstaande is er sprake van een verkeersgeneratie van afgerond 97 verkeersbewegingen per wekdagemaal. De ontsluiting van de weg zal plaatsvinden op de W.Dassenstraat en Oude Dijk. Hiervoor worden twee interne ontsluitingswegen binnen het plangebied gerealiseerd.

Het effect van het voorgenomen project op het aspect 'verkeer' wordt op neutraal ingeschaald.

Luchtkwaliteit

De hoofdlijnen voor regelgeving rondom luchtkwaliteitseisen staan beschreven in de instructieregels opgenomen in het Bkl. Ter bescherming van de gezondheid zijn voor het aspect luchtkwaliteit instructieregels opgenomen in paragraaf 5.1.4.1 Bkl. Volgens deze regels gelden zogeheten omgevingswaarden voor onder andere de in de buitenlucht voorkomende stikstofdioxide (NO₂) en fijnstof (PM10). Een activiteit is toelaatbaar als aan één van de volgende voorwaarden wordt voldaan:

- er is geen sprake van een feitelijke of dreigende overschrijding van een grenswaarde;
- het project leidt per saldo niet tot een verslechtering van de luchtkwaliteit;
- het project draagt alleen niet in betekende mate bij aan de luchtverontreiniging;

Mede door het Nationaal Samenwerkingsprogramma Luchtkwaliteit (NSL) is in de afgelopen jaren in Nederland de luchtkwaliteit aanzienlijk verbeterd. Vanwege deze verbetering is het NSL na de inwerkingtreding van de Omgevingswet dan ook komen te vervallen.

De beoordeling van de luchtkwaliteit vindt niet overal plaats. Voor een activiteit die niet in betekende mate (NIBM) bijdraagt aan de luchtverontreiniging, is geen toetsing aan de rijksomgevingswaarden voor stikstofdioxide en fijnstof nodig. Uit artikel 5.53 en 5.54 Bkl volgt dat een project niet in betekende mate bijdraagt aan de luchtkwaliteit als de toename van de concentratie NO₂ en PM10 niet hoger is dan 1,2 µg/m³. Dat is 3% van de omgevingswaarde voor de jaargemiddelde concentraties.

Er zijn twee mogelijkheden om aannemelijk te maken dat een project binnen de NIBM-grens blijft:

1. Motiveren dat het project binnen de getalsmatige grenzen van een aangewezen categorie blijft. Onder deze 'standaardgevallen NIBM' vallen kantoren, woonwijken en het telen van gewassen. Dit moet wel onder een bepaalde omvang blijven conform artikel 5.54 Bkl. Valt een project binnen de genoemde categorie, maar niet binnen de gestelde grenzen? Het is dan mogelijk om alsnog via detailberekeningen aannemelijk te maken dat de 3%-grens niet wordt overschreden.
2. Op een andere manier aannemelijk maken dat een project de 3%-grens niet overschrijdt. Veelal kan een kwalitatieve berekening met de NIBM-tool op een eenvoudige en snelle manier inzichtelijk maken of een project in betekende mate bijdraagt aan de luchtverontreiniging. Wanneer deze tool aangeeft dat er sprake is van een betekende mate, dan zijn aanvullende detailberekeningen nodig.

Aandachtsgebieden (toevoegen indien van toepassing in de gemeente)

Aandachtsgebieden zijn locaties met hogere concentraties stikstofdioxide (NO₂) en/of fijnstof (PM₁₀). De aandachtsgebieden staan in artikel 5.51 lid 2 Bkl. Gemeenten die onder agglomeraties vallen staan in artikel 2.38 Omgevingsregeling. In enkele situaties moet de luchtkwaliteit altijd worden beoordeeld:

- bij een omgevingsvergunning voor een milieubelastende activiteit'
- bij de aanleg van een tunnel langer dan 100 meter, of als een tunnel wijzigt en daarbij minimaal 100 meter toeneemt;
- bij de aanleg van een autoweg of een autosnelweg.

Beoordeling

Ten behoeve van het voorgenomen project is met de NIBM-tool berekend of het niet-in-betekenende-mate bijdraagt aan de concentratie van een stof in de buitenlucht. In de tool is enkel het aantal voertuigbewegingen in de toekomstige situatie ingevoerd. Aangezien het gaat om een woningbouwontwikkeling, is het aandeel vrachtverkeer beperkt; dit is op 2% gezet. Voor de overige invoergegevens wordt in de NIBM-tool uitgegaan van worst-case omstandigheden. In afbeelding 2 zijn de resultaten van deze worst-case berekening opgenomen.

Worst-case berekening voor de bijdrage van het extra verkeer als gevolg van een plan op de luchtkwaliteit, GCN2023		
	Jaar van planrealisatie	2027
Extra verkeer als gevolg van het plan		
	Extra voertuigbewegingen (weekdaggemiddelde)	97
	Aandeel vrachtverkeer	2,0%
Maximale bijdrage extra verkeer	NO ₂ in µg/m ³	0,05
	PM ₁₀ in µg/m ³	0,01
Grens voor "Niet In Betekenende Mate" in µg/m ³		1,2
Conclusie		
De bijdrage van het extra verkeer is niet-in-betekenende-mate; geen nader onderzoek nodig		

Afbeelding 2: Uitsnede NIBM tool (Bron: InfoMil)

Uit de berekening is gebleken dat de bijdrage van het extra verkeer niet in betekende mate bijdraagt. Er is dan ook geen nader onderzoek noodzakelijk. Het effect van de voorgenomen ontwikkeling op de luchtkwaliteit is 'neutraal' als gevolg van de bijdrage.

Water

Door de voorgenomen ruimtelijke ontwikkeling kan samengaan met effecten op de waterhuishouding. Het voorliggend gaat niet gepaard met negatieve effecten op de waterhuishouding, zoals hieronder wordt weergegeven per relevant wateraspect.

Wateroverlast

Binnen het plangebied zijn geen gevallen van wateroverlast bekend.

Waterkwaliteit

Er worden tijdens de bouw- en gebruiksfase geen materialen gebruikt die de waterkwaliteit verminderen.

Riolering en Afvalwaterketen

Het afvalwater van de woningen wordt afgevoerd via de drukriolering.

Grondwaterbeheer

Hemelwater stroomt af richting de bestaande watergang aan de oostzijde van het plangebied. Vanwege de kleinschaligheid wordt geen negatieve invloed op het oppervlaktewatersysteem verwacht.

Het effect van het voorgenomen project op de waterhuishouding wordt op 'neutraal' ingeschaald.

Ecologie

In deze paragraaf komt aan de orde op welke wijze bij de activiteit rekening wordt gehouden met het aspect natuur. Het gaat hierbij in de eerste plaats om regels voor de gebiedsbescherming van aangewezen Natura 2000-gebieden, regels voor de soortenbescherming van te beschermen planten diersoorten (waaronder vogels) en regels ter bescherming van houtopstanden. Voor deze aspecten zijn diverse regels opgenomen in het Bkl.

Gebiedsbescherming

Natura 2000 is een samenhangend netwerk van natuurgebieden in Europa. Natura 2000 bestaat uit gebieden die zijn aangewezen in het kader van de Europese Vogelrichtlijn (79/409/EEG) en gebieden die zijn aangemeld op grond van de Europese Habitatrichtlijn (92/43/EEG). De minister van Landbouw, Natuur en Voedselkwaliteit wijst de Natura 2000-gebieden aan. Op grond van artikel 2.43 Omgevingswet legt hij ook de instandhoudingsdoelstellingen vast. Dit gebeurt in een aanwijzingsbesluit.

Een ruimtelijk plan dat significante gevolgen kan hebben voor een Natura 2000-gebied kan alleen worden vastgesteld indien uit een passende beoordeling de zekerheid is verkregen dat het plan de natuurlijke kenmerken van het gebied niet zal aantasten. Indien deze zekerheid niet is verkregen, kan het plan worden vastgesteld, indien wordt voldaan aan de volgende drie voorwaarden:

1. Alternatieve oplossingen zijn niet voorhanden;
2. Het plan is nodig om dwingende redenen van groot openbaar belang, met inbegrip van redenen van sociale of economische aard; en
3. De noodzakelijke compenserende maatregelen worden getroffen om te waarborgen dat de algehele samenhang van het Natura 2000-netwerk bewaard blijft.

In afdeling 8.6 Bkl staat het beoordelingskader voor de omgevingsvergunning voor Natura 2000-activiteiten. Dit is door middel van het aanvullingsspoor Natuur gebeurd.

Beoordeling

Het projectgebied ligt niet binnen of nabij een Natura 2000-gebied. Het dichtstbijzijnde Natura 2000-gebied "Holtingerveld" ligt op circa 965 meter afstand van het projectgebied. Gezien de afstand van het projectgebied tot Natura 2000 en de aard en omvang van voorliggend initiatief wordt geconcludeerd dat er geen sprake is van direct significant negatieve effecten, zoals geluidshinder en lichthinder. Wel is in het kader van Natura

2000 de stikstofdepositie van belang. Om de gevolgen van de voorgenomen ontwikkeling voor Natura 2000-gebieden in kaart te brengen is een AERIUS berekening uitgevoerd door BJZ.nu BV¹. Hierna wordt op de belangrijkste resultaten ingegaan.

Uit de rekenresultaten is gebleken dat voor zowel de aanlegfase als de gebruiksfase geen sprake is van rekenresultaten hoger dan 0,00 mol/ha/jr. Er is daarmee geen sprake van een stikstofdepositie met significant negatief effect op Natura 2000-gebieden. De voortoets voor het plan voldoet, ten aanzien van de effecten van de stikstofdepositie op Natura 2000-gebieden aan artikel 10.24, lid 1 van het Besluit kwaliteit leefomgeving.

Het projectgebied ligt niet binnen het Natuurnetwerk Nederland (NNN). Gezien het feit dat sprake is van een ontwikkeling buiten het NNN en gezien de aard en omvang van dit plan wordt geconcludeerd dat er met de voorgenomen ontwikkeling geen aantasting plaatsvindt van de wezenlijke kenmerken en waarden van het NNN.

Soortenbescherming

Onder de Omgevingswet zijn veel dier- en plantsoorten beschermd. De bescherming richt zich op soorten van Europees belang, die onder de reikwijdte van de Vogel- en Habitatrichtlijn vallen, als om bepaalde soorten van nationaal belang. Soortenbescherming vindt plaats binnen en buiten het natuurnetwerk Nederland. Het kan de vorm hebben van wet- en regelgeving, maar ook van fysieke maatregelen die bescherming, vestiging of uitbreiding van een soortenpopulatie stimuleren. Op grond van artikel 2.18 lid 1 sub f Omgevingswet zijn in beginsel de provincies hiervoor verantwoordelijk. Echter, ook decentrale overheden kunnen hierover actief beleid voeren. Hierbij kan worden gedacht aan het vaststellen van bijvoorbeeld een programma voor soortenbescherming. Door strikte formulering van een flora- en fauna-activiteit moet bij vrijwel alle activiteiten in de fysieke leefomgeving nagegaan worden of:

- er soorten aanwezig zijn; en
- welke soorten dat zijn.

In hoofdstuk 11 van het Besluit activiteiten leefomgeving wordt bepaald wanneer een vergunning nodig is.

Om de wettelijke consequenties van de voorliggende in beeld te brengen, is door Ecofect een quickscan natuurwaardenonderzoek² uitgevoerd. Uit de quickscan is gebleken dat voor flora, vogels, vleermuizen en zoogdieren in het kader van de Omgevingswet geen schadelijke handelingen flora & fauna activiteiten worden uitgevoerd. Ten aanzien van overige soorten, in het bijzonder de boomkikker, worden mogelijk schadelijke handelingen verwacht. Hiervoor is een nader onderzoek uitgevoerd door Ecofect.³

Op de planlocatie zijn geen waarnemingen van boomkikker gedaan. Het leefgebied wordt als gevolg van de voorgenomen werkzaamheden niet aangetast. Bij het rooien/bij snoeien van de beplanting wordt verbodsbepaling art. 11.46 Bal van Omgevingswet ten aanzien van de boomkikker niet overtreden. Vervolgstappen in de vorm van een vergunningaanvraag en het nemen van mitigerende en compenserende maatregelen voor de boomkikker zijn niet aan de orde.

Het effect van het voorgenomen project op de natuur wordt op 'neutraal' ingeschat.

Cumulatie

Cumulatie van effecten treedt op wanneer werkzaamheden in direct omliggende gebieden vergelijkbare effecten veroorzaken met de hierboven beschreven effecten en in dezelfde periode worden uitgevoerd.

In voorliggend geval zijn in de directe omgeving geen ruimtelijke ontwikkelingen gaande die belangrijke milieueffecten met zich meebrengen. Cumulatie is daarom niet aan de orde.

¹ AERIUS-berekening Oude Dijk, Wapserveen, januari 2025

² Natuurwaardenonderzoek W.Dassenstraat Wapserveen, januari 2025

³ Nader onderzoek boomkikker, voorjaar en zomer 2025

4. CONCLUSIE

Dit hoofdstuk dient als samenvatting van de conclusies van de hoofdstukken 2 en 3. In dit hoofdstuk wordt de voorgenomen activiteit aan onderstaande criteria getoetst en een eindafweging gemaakt.

1. De kenmerken van de activiteit;
2. De plaats van de activiteit;
3. De samenhang met andere activiteiten (cumulatie);
4. De kenmerken van de aanzienlijke milieueffecten die het project kan hebben.

Kenmerken van de activiteit

Het voorgenomen project betreft het realiseren van 13 woningen in Wapserveen. Bij de kenmerken van de activiteit dient in het bijzonder in overweging te worden genoemd:

- De omvang van het project;
- Hinder.

Omvang

Met een omvang van 13 wooneenheden betreft het een ontwikkeling die ruim beneden de gevallen/drempelwaarden van de project m.e.r.-plicht blijft.

Hinder

Tijdens de uitvoering van het voorgenomen project kunnen flora en fauna hinder ondervinden van de (bouw)werkzaamheden. Geconstateerd is dat de hinder voor omwonenden slechts tijdelijk is. Uit het onderzoek naar stikstofdepositie is gebleken dat de voorgenomen activiteiten niet tot wettelijke consequenties in het kader van gebiedsbescherming.

Plaats van de activiteit

Het projectgebied ligt geheel binnen het grondgebied van de gemeente Westerveld. Gezien de definitie uit de Bkl kan worden geconcludeerd dat het projectgebied onderdeel uitmaakt van het bestaand stedelijk gebied. De voorgenomen activiteit is niet gelegen in beschermd gebied in het kader van natuur en er zijn geen waardevolle groenstructuren aanwezig.

Samenhang met andere activiteiten ter plaatse

Er vinden in de directe omgeving van het projectgebied geen andere (grootschalige) ontwikkelingen plaats waarmee rekening dient te worden gehouden.

Kenmerken van de aanzienlijke milieueffecten

Voor de beoordeling van eventuele aanzienlijke milieueffecten van het voorgenomen project moet, daar waar opportuun, rekenschap worden gegeven aan de volgende zaken:

- Het bereik van het effect (geografische zone en de grootte van de getroffen bevolking);
- Het grensoverschrijdende karakter van het effect;
- De waarschijnlijkheid van het effect;
- De duur, frequentie en de onomkeerbaarheid van het effect.

Uit hoofdstuk 3 is gebleken dat de ontwikkeling op de relevante milieuaspecten verkeer, geluid, luchtkwaliteit, water en stikstof geen belangrijke structurele nadelige en onomkeerbare milieugevolgen met zich meebrengt. De ontwikkeling gaat ten slotte gepaard met tijdelijke hinder als gevolg van bouwwerkzaamheden, maar deze zullen na afronding volledig vervallen.

Maatregelen ter vermindering van potentiële effecten (samenvattend)

Milieueffecten van de ontwikkeling van het projectgebied kunnen niet geheel worden voorkomen. De mate waarin de milieueffecten optreden kan wel gemitigeerd worden. De milieueffecten zijn zodanig ingeschat dat maatregelen niet noodzakelijk worden geacht.

Conclusie vormvrije m.e.r.-beoordeling

De vormvrije m.e.r.-beoordeling maakt duidelijk dat de milieueffecten als gevolg van de voorgenomen ontwikkeling beperkt zijn en dat er geen sprake is van een bijzondere omstandigheid die het opstellen van een plan-MER noodzakelijk maakt.

Nota van zienswijzen

Ontwerp TAM-omgevingsplan Hoofdstuk 22q Dassenstraat Wapserveen (zaaknummer 2025-008875)

Inleiding

Vanaf 30 oktober 2025 tot en met 10 december 2025 heeft het ontwerp TAM-omgevingsplan Hoofdstuk 22q Dassenstraat Wapserveen met planidentificatie NL.IMRO.1701.563TAMDassenstr-0001 ter inzage gelegen.

Het ontwerp TAM-omgevingsplan voorziet in het wijzigen van de globale bestemming 'wonen' in een uitgewerkte functie 'wonen' bedoeld voor de ontwikkeling van 12 rijwoningen en één vrijstaande woning met tuinen, wegen, parkeerplaatsen en openbaar groen.

In de genoemde periode heeft een ieder de mogelijkheid gehad om schriftelijk of mondeling een zienswijze kenbaar maken. Er zijn binnen de termijn vier zienswijze ingediend. De indieners zijn ontvankelijk.

In de volgende paragraaf worden de zienswijzen samengevat, ze worden daarna beantwoord en afsluitend is er een conclusie waarin aangegeven wordt of de zienswijzen aanleiding geven om het plan aan te passen. De persoonsgegevens zijn ter bescherming van de privacy achterwege gelaten.

De nota van zienswijzen maakt onderdeel uit van de besluitvorming voor het vast te stellen bestemmingsplan.

Zienswijze 1 (omwonende)

Indiener vraagt in de zienswijze aandacht voor een tweetal zaken:

1. Met het plan komt er een nieuwe verkeersaansluiting op de Dassenstraat, waar indiener woont. Dit leidt tot meer verkeer in de straat en tot meer geluidsoverlast.
2. Het is beter om die noordelijke verkeersontsluiting uit het plan te halen, zodat er alleen een zuidelijke verkeersontsluiting is.

Reactie t.a.v. met het plan komt er een nieuwe verkeersaansluiting op de Dassenstraat, waar indiener woont. Dit leidt tot meer verkeer in de straat en tot meer geluidsoverlast.

In de toelichting van het TAM omgevingsplan is in hoofdstuk 3.2.2. beschreven dat het plan leidt tot 97 nieuwe verkeersbewegingen. Afbeelding 3.1 in de toelichting van het TAM omgevingsplan laat zien dat het aantal parkeerplaatsen in twee clusters is verdeeld, waardoor in redelijkheid aangenomen kan worden dat de verkeersbewegingen zich ook zullen verdelen over de noordelijke en de zuidelijke verkeersaansluiting. De verkeerstoename in het gedeelte van de Dassenstraat met de vijf bestaande vrijstaande woningen, zal daarom waarschijnlijk in de orde grootte van enkele tientallen verkeersbewegingen per etmaal liggen. Zoals in de toelichting van het TAM omgevingsplan is aangegeven, geldt voor dit deel van de Dassenstraat dat deze weg van voldoende omvang is om deze extra verkeersbewegingen eenvoudig en veilig af te kunnen werken.

In de toelichting van het TAM omgevingsplan wordt in hoofdstuk 8.1.2. een beschrijving gegeven van de geluidssituatie in en rond het plangebied. Aan de hand van algemene gegevens uit de Atlas van de Leefomgeving is geconcludeerd dat de verkeersintensiteiten dermate laag zijn dat zonder specifiek onderzoek aangenomen kan worden dat voldaan wordt aan de standaardwaarde van 50 dB uit het Besluit kwaliteit leefomgeving.

Reactie t.a.v. het is beter om die noordelijke verkeersontsluiting uit het plan te halen, zodat er alleen een zuidelijke verkeersontsluiting is.

In de toelichting van het TAM omgevingsplan is in hoofdstuk 3.2.2. beschreven dat het plan leidt tot 97 nieuwe verkeersbewegingen. En dat er sprake is van een noordelijke en een zuidelijke aansluiting, waardoor in redelijkheid aangenomen kan worden dat de verkeersbewegingen zich ook zullen verdelen over de noordelijke en de zuidelijke verkeersaansluiting. Voor de Dassenstraat geldt dat deze voldoende van omvang is om deze extra verkeersbewegingen eenvoudig en veilig af te kunnen werken. Ook de nieuwe interne ontsluitingswegen binnen het plangebied zijn voldoende breed opgezet en voldoen aan de richtlijnen voor een veilige verkeersafwikkeling, mede door de overzichtelijke opzet en beperkte snelheden.

In de toelichting van het TAM omgevingsplan wordt daarom geconcludeerd dat er gelet op de aard en omvang van de verkeersgeneratie en de bestaande infrastructuur wordt verwacht dat de toename van verkeer niet leidt tot verkeerskundige knelpunten of tot een verslechtering van de verkeersveiligheid in de directe omgeving.

Conclusie

De zienswijze geeft geen aanleiding het plan aan te passen.

Zienswijze 2 (omwonende)

Indiener vraagt in de zienswijze aandacht voor een tweetal zaken:

1. Met het plan komt er een nieuwe verkeersaansluiting op de Dassenstraat, waar indiener woont. Dit leidt rond de woning en de oprit van indiener tot onveilige verkeerssituaties, tot meer geluidsoverlast, tot aantasting van de privacy en tot aantasting van de rust en leefkwaliteit.
2. Het plan leidt tot een toename van verkeer in de straat. Dat vergroot de kans op onveilige situaties.

Indiener heeft binnen de termijn een aanvulling op de zienswijze ingediend. In deze aanvulling vraagt indiener aandacht voor het volgende:

3. Het plan kan beter worden gespiegeld, zodat een andere verkeersontsluiting mogelijk is. Namelijk met een zuidelijke en een oostelijke verkeersaansluiting, en geen noordelijke verkeersontsluiting.

Reactie t.a.v. met het plan komt er een nieuwe verkeersaansluiting op de Dassenstraat, waar indiener woont. Dit leidt rond de woning en de oprit van indiener tot onveilige verkeerssituaties, tot meer geluidsoverlast, tot aantasting van de privacy en tot aantasting van de rust en leefkwaliteit.

Voor wat betreft de toename van verkeersbewegingen en wat dat betekent voor de verkeerssituatie en mogelijke geluidsoverlast, de rust en leefkwaliteit, verwijzen wij naar ons antwoord bij zienswijze 1. Ten aanzien van de door indiener genoemde aantasting van de privacy merken wij op dat tussen de kavel van indiener en de noordelijke toegangsweg een groenstrook van circa 5 meter breed wordt aangebracht. In overleg met indiener willen wij afspraken maken over het aanplanten van afschermend groen of het aanbrengen van een terreinafscheiding op de perceelsgrens.

Reactie t.a.v. het plan leidt tot een toename van verkeer in de straat. Dat vergroot de kans op onveilige situaties.

Voor een reactie verwijzen wij naar ons antwoord bij zienswijze 1, en wat beschreven is in hoofdstuk 3.2.2 in de toelichting van het TAM omgevingsplan. Hier noemen wij de conclusie zoals die is beschreven in het TAM omgevingsplan: Gelet op de aard en omvang van de verkeersgeneratie en de bestaande infrastructuur wordt verwacht dat de toename van verkeer niet leidt tot verkeerskundige knelpunten of tot een verslechtering van de verkeersveiligheid in de directe omgeving.

Reactie t.a.v. het plan kan beter worden gespiegeld, zodat een andere verkeersontsluiting mogelijk is. Namelijk met een zuidelijke en een oostelijke verkeersaansluiting, en geen noordelijke verkeersontsluiting.

In de aanvulling op de zienswijze stelt de initiatiefnemer een ander stedenbouwkundig plan voor. Het plan van de indiener is niet gebaseerd op de uitgangspunten zoals beschreven in hoofdstuk 3.1 in de toelichting van de het TAM omgevingsplan en in de gebiedsvisie zoals beschreven in hoofdstuk 2 van het Beeldkwaliteitsplan. Een belangrijk uitgangspunt in het TAM omgevingsplan is het behoud van de bestaande bomenrijen. Deze hebben in het plan de functie 'bos' gekregen. Openbaar groen en lage begroeiing hebben in het plan de functie 'groen' gekregen. Indiener stelt voor om een verkeersontsluiting te maken door de bomenrij langs de Oude Dijk, door een gebied met de functie 'bos'. Wij beoordelen dat als strijdig met de uitgangspunten van het TAM omgevingsplan. Het TAM omgevingsplan zet daarom in op behoud van de bomenrij.

Voor wat betreft de opmerkingen over de verkeerssituatie verwijzen wij naar ons antwoord bij zienswijze 1.

Conclusie

De zienswijze geeft geen aanleiding het plan aan te passen.

Zienswijze 3 (omwonende)

Indiener vraagt in de zienswijze aandacht voor het volgende:

1. Houd het plangebied onbebouwd in afwachting van het groot onderhoud aan school en dorpshuis.

Reactie t.a.v. houd het plangebied onbebouwd in afwachting van het groot onderhoud aan school en dorpshuis.

Indiener verwijst naar een recente informatieavond in het dorp waar is gesproken over een toekomstige verbouw en/of nieuwbouw van de school en het dorpshuis in het kader van groot onderhoud. Indiener ziet in het plangebied mogelijkheden voor tijdelijke huisvesting of nieuwbouw. Indiener stelt daarom voor om het plangebied onbebouwd te houden in afwachting van besluitvorming over het integraal huisvestingsplan betreffende de school en het dorpshuis. Deze besluitvorming heeft nog niet plaatsgevonden. Ten aanzien van de besluitvorming over het integraal huisvestingsplan overwegen wij dat dit buiten de reikwijdte van dit TAM omgevingsplan valt.

Conclusie

De zienswijze geeft geen aanleiding het plan aan te passen.

Zienswijze 4 (Natuurbeschermingswacht)

Indiener vraagt in de zienswijze aandacht voor het volgende:

1. Het TAM IMRO omgevingsplan kan niet worden vastgesteld, omdat het woningen mogelijk maakt naast landbouwgronden waarop het gebruik van gewasbeschermingsmiddelen volgende de regels van het omgevingsplan is toegestaan.

Reactie t.a.v. het TAM IMRO omgevingsplan kan niet worden vastgesteld, omdat het woningen mogelijk maakt naast landbouwgronden waarop het gebruik van gewasbeschermingsmiddelen volgende de regels van het omgevingsplan is toegestaan.

Indiener verwijst in zijn zienswijze naar de vaste jurisprudentie van de Afdeling bestuursrechtspraak van de Raad van State dat in het algemeen een afstand van 50 meter tussen gevoelige functies en agrarische bedrijvigheid waarbij gewasbeschermingsmiddelen worden gebruikt, niet onredelijk wordt geacht. Wij volgen indiener in zoverre dat ook wij concluderen dat het ontwerp plan niet voorziet in deze afstand van 50 meter. Wij zullen het plan daarom aanpassen door het opnemen van een 50 meter brede zone waarin geen gewasbeschermingsmiddelen gebruikt mogen worden.

Conclusie

De zienswijze geeft wel aanleiding het plan aan te passen.

Voorstel tot aanpassingen

Het TAM-IMRO omgevingsplan wordt op de volgende onderdelen aangepast waarbij wordt opgemerkt dat de toelichting dient als onderbouwing van hetgeen het TAM-IMRO omgevingsplan mogelijk maakt en niet juridisch bindend is. De regels en de verbeelding zijn juridisch bindend.

Toelichting

Hoofdstuk 8.7 toevoegen tekst betreffende een spuitvrije zone.

Regels

Nieuw artikel 'Agrarisch' betreffende het agrarisch grondgebruik en een spuitvrije zone.

Verbeelding

Uitbreiding plangebied met agrarische grond en een spuitvrije zone

Diever, 15 december 2025