

TAM-omgevingsplan Hoofdstuk 22y Wencopperweg 69

Motivering voor een TAM-omgevingsplan

Locatie	Wencopperweg 69
---------	-----------------

TAM-omgevingsplan Hoofdstuk 22y Wencopperweg 69

Datum:	april 2026
Plannr.:	TAMOP0025

Inhoudsopgave

Motivering	5
Hoofdstuk 1 Inleiding	5
Hoofdstuk 2 Huidige situatie en toekomstambitie	6
2.1 Beschrijving huidige situatie	6
2.2 Toetsing aan omgevingsplan	7
Hoofdstuk 3 Toekomstige situatie	8
3.1 Voorgenomen ontwikkeling	8
Hoofdstuk 4 Toetsing aan beleid	10
4.1 Inleiding	10
4.2 Rijk	10
4.3 Provincie	11
4.4 Regio	14
4.5 Waterschap	15
4.6 Gemeente	16
Hoofdstuk 5 Aspecten fysieke leefomgeving en milieu	21
5.1 Inleiding	21
5.2 Bodem	21
5.3 Cultuurhistorie	22
5.4 Duurzaamheid en gezondheid	24
5.5 Ecologie	24
5.6 Geluid	28
5.7 Geur	29
5.8 Ladder voor duurzame verstedelijking	31
5.9 Leidingen en laagvliegroutes	31
5.10 Luchtkwaliteit	32
5.11 Milieueffectrapportage	33
5.12 Milieuzonering	34
5.13 Natuur en landschap	35
5.14 Omgevingsveiligheid	36
5.15 Ontpofbare oorlogsresten	37
5.16 Trilling	38
5.17 Verkeer	38
5.18 Weging van het waterbelang	38
Hoofdstuk 6 Juridisch aspecten	41
6.1 Wijziging omgevingsplan	41
6.2 Artikelsgewijze toelichting functies	43
Hoofdstuk 7 Financiële uitvoerbaarheid	48
7.1 Kostenverhaal	48
Hoofdstuk 8 Overleg en maatschappelijke uitvoerbaarheid	49
8.1 Participatie	49
8.2 Zienswijzen	50
Bijlagen bij de motivering	
Bijlage 1 Bodemonderzoek	
Bijlage 2 Stikstofrapportage	
Bijlage 3 Ecologische Quickscan	

TAM-omgevingsplan Hoofdstuk 22y Wencopperweg 69

Bijlage 4	Akoestisch onderzoek
Bijlage 5	Wateradvies
Bijlage 6	Inrichtingsplan

Motivering

Hoofdstuk 1 Inleiding

Voor de locatie Wencopperweg 69, Kootwijkerbroek, is een verzoek ingediend om om de agrarische functie te laten vervallen en om te zetten in een niet-agrarische bedrijfsfunctie met daarbij een woongebouw en landschappelijke inrichting in de vorm van nieuwe natuur.

De uitvoering van dit plan is niet mogelijk binnen het geldende "Omgevingsplan gemeente Barneveld" (hierna: omgevingsplan). Met deze reden is het voorliggende TAM-IMRO plan 'TAM-omgevingsplan Hoofdstuk 22y Wencopperweg 69' opgesteld.



Afbeelding 1.1.: planlocatie TAM-omgevingsplan Hoofdstuk y Wencopperweg 69, globale ligging

Het TAM-omgevingsplan bestaat uit regels, een verbeelding en een toelichting (inclusief bijlagen). Na de inleiding wordt in hoofdstuk 2 een beschrijving gegeven van de huidige en toekomstige situatie. In hoofdstuk 3 wordt de toekomstige situatie beschreven, waarbij al kort wordt aangehaakt op de verschillende ruimtelijke aspecten. In hoofdstuk 4 wordt het relevante beleid dat ten grondslag ligt aan het TAM-omgevingsplan geformuleerd. De fysieke en milieukundige omgevingsaspecten die van invloed kunnen zijn op de ruimtelijke ontwikkeling komen aan bod in hoofdstuk 5. Hoofdstuk 6 richt zich op de juridische aspecten van dit TAM-omgevingsplan. In hoofdstuk 7 wordt de economische uitvoerbaarheid van het plan besproken en tot slot wordt in hoofdstuk 8 de focus gelegd op de participatie en de maatschappelijke uitvoerbaarheid van het plan.

Hoofdstuk 2 Huidige situatie en toekomstambitie

2.1 Beschrijving huidige situatie

Het plangebied ligt aan de Wencopperweg 69 in de nabijheid van de kern Kootwijkerbroek. Het plangebied wordt gevormd door het agrarische gebruik. Het plangebied wordt aan de noordzijde begrensd door De Grote Beek. Aan de oost-, de zuid- en de westzijde vormen agrarische gronden de grens van het plangebied. Afbeelding 2.2. geeft de begrenzing van het plangebied weer.



Afbeelding 2.1.: huidige situatie

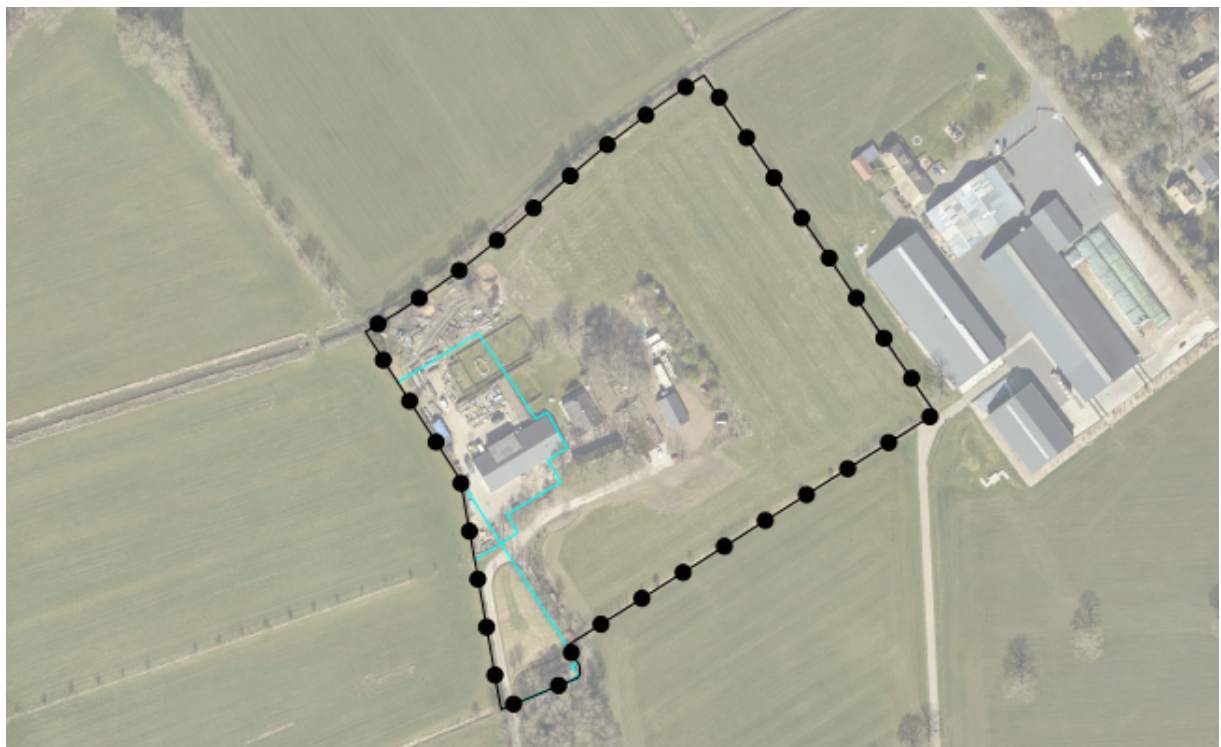

Afbeelding 2.2.: begrenzing plangebied

2.2 Toetsing aan omgevingsplan

2.2.1 Huidige bouw- en gebruiksmogelijkheden

Het plangebied ligt in tijdelijke omgevingsplan van rechtswege (hierna: het omgevingsplan). Het tijdelijke deel van het omgevingsplan bestaat uit de geldende bestemmingsplannen, de verordeningen tijdelijk deel omgevingsplan en de bruidsschat.

Op dit moment geldt binnen dit tijdelijke omgevingsplan het bestemmingsplan "Buitengebied 2012". Op grond van het tijdelijk omgevingsplan heeft het plangebied de functie 'Agrarisch' (voorheen de bestemmingen 'Agrarisch' met de functieaanduiding 'intensieve veehouderij' en de dubbelbestemmingen 'Waarde - Archeologie 1' en 'Waarde - Archeologie 2'.

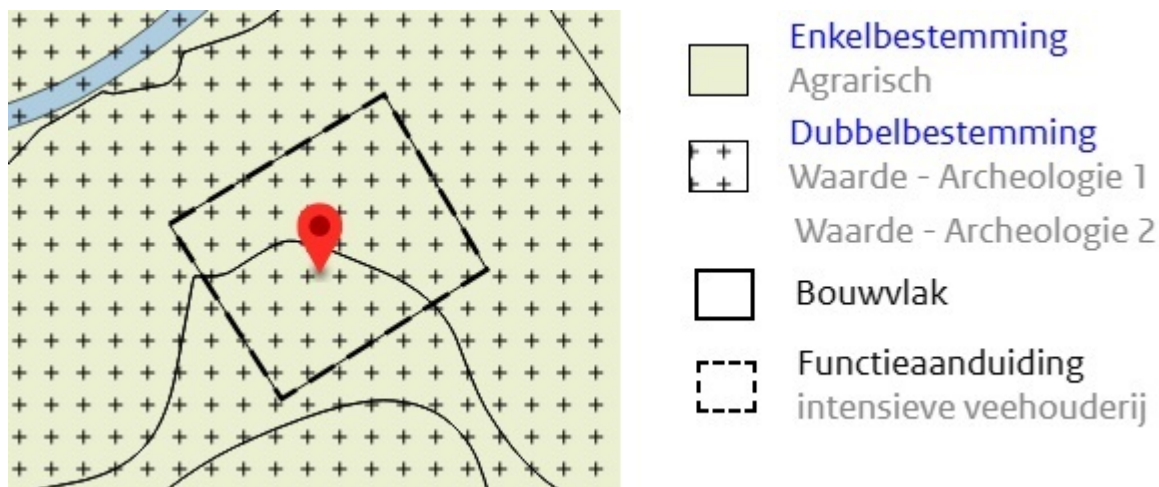

Afbeelding 2.3.: toegekende functies

2.2.2 Strijdigheden initiatief in relatie tot omgevingsplan

Het plan past niet binnen het omgevingsplan omdat de realisatie van een niet - agrarisch landelijk bedrijf en een woongebouw binnen deze functie niet is toegestaan. Binnen de agrarische functie is alleen bedrijvigheid ten gunste van de agrarische bedrijfsvoering toegestaan, andere bedrijfsactiviteiten vallen onder het strijdig gebruik. Bij een agrarisch bedrijf is één bedrijfswoning toegestaan, tenzij anders weergegeven. Met toepassing van afwijksregels en/of wijzigingsregels (bevoegdheid onder de Wro) was het mogelijk extra wooneenheden of woningen toe te voegen.

In het omgevingsplan zijn geen mogelijkheden opgenomen die uitvoering van voorliggend plan mogelijk maken door een omgevingsvergunning voor omgevingsplanactiviteit (OPA) of een BOPA. Daarom is een wijziging van het omgevingsplan nodig. De wijziging voldoet niet aan de wijzigingsbevoegdheden van burgemeester en wethouders, zoals deze zijn opgenomen in het voorheen geldende bestemmingsplan "Buitengebied 2012". Het wijzigen van agrarisch in natuur is een wijzigingsbevoegd van het college wanneer de gronden zijn gelegen in de Ecologische hoofdstructuur (aanduiding 'overige zone - ecologische hoofdstructuur'). Daarvan is in dit plangebied geen sprake. Daarom is de vaststelling een bevoegdheid van de gemeenteraad.

Hoofdstuk 3 Toekomstige situatie

3.1 Voorgenomen ontwikkeling

Het voorliggende plan betreft het omzetten van het intensieve agrarisch bedrijf in een niet - agrarisch bedrijf. De bedrijfswoning wordt een woongebouw met een inhoud van 1000 m³, bedoeld voor een dubbele bedrijfswoning.

De bedrijfsactiviteiten betreffen een timmerwerkplaats, houtzagerij en groothandel in hout en bouwmaterialen, vallend binnen de milieucategorie 3.1 en 3.2, met een oppervlakte van 600 m². Daarnaast wordt er 390 m² aan inbandige houtopslag plaats (milieucategorie 2) gerealiseerd.

Landschappelijk wordt het plan ingepast en wordt nieuwe natuur aangelegd. De aangrenzende beek (De Grote Beek) wordt voor een deel meanderend het plangebied doorgeleid. Voor het groen en de natuurontwikkeling is een landschapsplan opgesteld. De waterloop is afgestemd met de wensen van het waterschap.

Sloopmeters

Voor het gevraagde zijn in totaal 2.080 m² sloopmeters voor het bedrijf nodig en 675 m² voor het woongebouw; in total zijn er 2.755 m² aan berekende sloopmeters nodig.

Berekening bedrijfsvloeroppervlakte: Inzet voor het bedrijfsrecht is 100 m². Voor 500 m² bedrijfsvloeroppervlakte is factor 2 aan sloopmeters nodig, dat wordt 1.000 m². Voor de inbandige opslag is een bedrijfsvloeroppervlakte van 390 m² aangevraagd. In totaal is 990 m² bedrijfsvloeroppervlakte aangevraagd. Deze oppervlakte komt boven de 500 m², daarvoor geldt een factor 3, hiervoor moeten 1.470 m² aan sloopmeters ingezet worden. Afgesproken is om in plaats van factor 3, factor 2 te hanteren met de hieronder beschreven onderbouwing.

Er vindt sloop van voormalige agrarische bedrijfsgebouwen plaats. In totaal zijn er 810 m² inzetbare sloopmeters op het perceel aanwezig. Een deel van de benodigde berekende sloopmeters wordt met inzet van de realisatie van nieuwe natuur, de aangelegde watergangen en wateropvang in de vorm van poelen en een wadi en het onderhoud van de watergangen, voor een periode van 15-20 jaar, afgekocht, in mindering gebracht op de benodigde sloopmeters. De waardering van deze inzet is gebaseerd op een gemiddelde sloopmeterprijs over een daarvoor bepaalde periode. Resterend moeten er nog 503 m² aan sloopmeters van elders worden aangekocht.

Stedenbouw

De bebouwing wordt geconcentreerd binnen het oorspronkelijk agrarische bouwvlak geplaatst overeenkomstig de stedenbouwkundige randvoorwaarden.

Lanschap

Landschappelijk zal het perceel van agrarisch gebruik worden getransformeerd in nieuwe natuur, een meander van De Grote Beek door het perceel en de aanleg van afwatergangen. Daarnaast vindt de gebruikelijke landschappelijke inpassing plaats. In paragraaf 5.13 wordt hier verder op ingegaan.

De bestaande ontsluiting blijft gehandhaafd en het perkeren vindt op eigen terrein plaats



Afbeelding 3.1: Beoogd plan en inrichting

Conclusie

Om een evenwichtige toedeling van functies aan locaties te kunnen beoordelen zijn alle voor de fysieke leefomgeving relevante aspecten (voor zover betrekking hebbend op de gevraagde activiteit) nader onderzocht en afgewogen (zie de hoofdstukken 4, 5, 6 en 7). Indien het initiatief in strijd is met de omgevingsvisie, provinciale verordening of rijksbeleid is er geen sprake van een evenwichtige toedeling van functie aan de locatie en is het niet mogelijk om medewerking te verlenen aan dit plan.

Hoofdstuk 4 Toetsing aan beleid

4.1 Inleiding

In dit hoofdstuk wordt een toelichting gegeven op het relevante beleidskader voor de activiteit en wordt de activiteit hieraan getoetst. Het gaat om beleid en beleidsnota's die direct dan wel indirect doorwerken in het omgevingsplan of invloed hebben op de regels. Van deze nota's is hierna per bestuursniveau een beknopte samenvatting gegeven.

Er wordt onderscheid gemaakt tussen aan de ene kant beleid van hogere overheden waar lagere overheden rekening mee moeten houden, maar waar gemotiveerd van afgeweken kan worden; en aan de andere kant instructieregels van hogere overheden in omgevingsverordeningen en het Besluit kwaliteit leefomgeving (hierna: Bkl). De regels uit het Bkl worden in hoofdstukken 4 en 5 van dit plan gemotiveerd getoetst aan de activiteit.

4.2 Rijk

4.2.1 Nationale Omgevingsvisie

Op 11 september 2020 is de Nationale Omgevingsvisie (NOVI) 'Duurzaam perspectief voor onze leefomgeving' in werking getreden. Deze visie bevat de hoofdzaken van het strategisch rijksbeleid voor de fysieke leefomgeving. Dit is een combinatie van beleid uit de bestaande beleidsdocumenten, met en zonder wettelijke grondslag, en nieuw strategisch beleid. De grote en complexe opgaven, zoals klimaatverandering, energietransitie, circulaire economie, bereikbaarheid en woningbouw, zullen Nederland gaan veranderen. De NOVI bevat een toekomstperspectief met de ambities van het Rijk. In de NOVI zijn 21 nationale belangen met bijbehorende opgaven geformuleerd. Deze nationale belangen komen samen in vier prioriteiten:

1. ruimte voor klimaatadaptatie en energietransitie;
2. duurzaam economisch groeipotentieel;
3. sterke en gezonde steden en regio's;
4. toekomstbestendige ontwikkeling van het landelijk gebied.

Voor de vier NOVI-prioriteiten geldt steeds dat zowel voor de lange als de korte termijn maatregelen nodig zijn. Deze maatregelen dienen in de praktijk voortdurend op elkaar in te spelen. Bij de afweging van de belangen staat een evenwichtig gebruik van de fysieke leefomgeving centraal voor zowel de boven- als de ondergrond.

Doorwerking in plangebied

Het plan voorziet in de aanleg van nieuwe natuur in combinatie van een toename in het waterbergend vermogen vande aangrenzende beek.

Het beoogde plan is in lijn met de prioriteiten, in het bijzonder 4. De NOVI vormt daarom geen belemmering voor dit plan.

4.2.2 Nationaal Waterprogramma 2022-2027

Het nationaal waterprogramma geeft een overzicht van de ontwikkelingen binnen het waterdomein en legt nieuw ontwikkeld beleid vast. We werken aan schoon, veilig en voldoende water dat klimaatadaptief en toekomstbestendig is. Er liggen grote opgaven voor het waterdomein:

- Nederland moet zich aanpassen aan de gevolgen van klimaatverandering.
- We moeten blijven werken aan een goede bescherming tegen overstromingen en klimaatrobuuste zoetwatervoorzieningen tegen toenemende droogte.
- Ook de zorg voor goede waterkwaliteit en duurzame drinkwatervoorziening verdient aandacht.

De gevolgen van klimaatverandering vergroten de huidige opgaven voor waterveiligheid, wateroverlast, zoetwater- en drinkwatervoorziening, waterkwaliteit, cultureel erfgoed en de scheepvaart. Nederland moet zich aanpassen en klimaatadaptatie is daarbij noodzakelijk. Voor een integrale aanpak van de opgaven wordt het water- en bodemsysteem meegenomen als leidend principe. Daarmee zetten we, nog meer dan voorheen, in op een fysieke leefomgeving die rekening houdt met de natuurlijke eigenschappen van het bodem- en watersysteem. En met de mogelijkheden en beperkingen die dit systeem met zich meebrengt.

Doorwerking in plangebied

De bevindingen en resultaten van de afweging van het waterbelang zijn beschreven in paragraaf (§ 5.18).

4.2.3 Instructieregels Rijk (AMvB's)

In het Bkl zijn de instructieregels van het rijk opgenomen voor het omgevingsplan. Het Bkl bevat instructieregels die zien op:

- algemene bepalingen (paragraaf 5.1.1);
- waarborgen van de veiligheid (paragraaf 5.1.2);
- beschermen van de waterbelangen (paragraaf 5.1.3);
- beschermen van de gezondheid en van het milieu (paragraaf 5.1.4), waaronder instructieregels voor de kwaliteit van de buitenlucht, trillingen, geluid en geur en bodemkwaliteit;
- beschermen van landschappelijke of stedenbouwkundige waarden en cultureel erfgoed (paragraaf 5.1.5), waaronder de ladder voor duurzame verstedelijking;
- behoud van ruimte voor toekomstige functies (paragraaf 5.1.6) voor autowegen, buisleidingen, natuur- en recreatiegebieden;
- behoeden van de straat en werking van infrastructuur of voorzieningen voor nadelige gevolgen van activiteiten (paragraaf 5.1.7), waaronder landsverdediging en nationale veiligheid, elektriciteitsvoorziening, rijksvaarwegen en luchtvaart, fiets- en wandelroutes, aanwijzing van woningbouwcategorieën;
- bevorderen van de toegankelijkheid van de openbare buitenruimte voor personen (paragraaf 5.1.8).

Daarnaast bevat Afdeling 5.2 instructieregels over de uitoefening van taken voor de fysieke leefomgeving. Deze instructieregels gaan over;

- voorkomen belemmeringen gebruik en beheer hoofdspoorweginfrastructuur en rijkswegen;
- lokale spoorwegen binnen vervoerregio's;
- lozen industrieel afvalwater in openbaar vuilwaterriool;
- bebouwingcontour jacht;
- bebouwingcontour houtkap.

Afdeling 5.3 bevat regels over ontheffing van instructieregels voor het omgevingsplan.

Doorwerking in plangebied

In Hoofdstuk 5 wordt ingegaan op voor deze locatie van toepassing zijnde instructieregels.

4.3 Provincie

4.3.1 Omgevingsvisie en Omgevingsverordening

Algemeen

De provincie Gelderland heeft een Omgevingsvisie en -verordening. Deze plannen gaan over verkeer, water, natuur, milieu en ruimtelijke ordening. De Omgevingsvisie beschrijft de lange termijn ambities en beleidsdoelen voor de fysiek leefomgeving. In de Omgevingsverordening zijn regels en bepalingen over de inrichting en beheer van de ruimtelijke omgeving vastgelegd. De Omgevingswet biedt meer ruimte voor initiatieven en ontwikkelingen in het fysieke domein, in gesprek met de omgeving. Wanneer het nodig is, actualiseert de provincie onderdelen van de Omgevingsvisie en -verordening.

4.3.1.1 Omgevingsvisie

Provinciale staten van Gelderland hebben op 19 december 2018 de Omgevingsvisie Gaaf Gelderland vastgesteld. De Omgevingsvisie Gaaf Gelderland 2018 vervangt na publicatie de Omgevingsvisie Gelderland 2014-2018. De Omgevingsvisie Gaaf Gelderland 2018 gaat in de breedte over het beleid van de provincie voor de fysieke leefomgeving. Anders dan de Omgevingsvisie Gelderland 2014-2018, geeft de Omgevingsvisie Gaaf Gelderland 2018 richting op de strategische hoofdlijnen van het beleid. Beide visies integreren een vijftal wettelijk verplichte planfiguren voor het provinciaal beleid voor de leefomgeving; te weten ruimte, natuur, water, milieu en verkeer en vervoer.

Gelderland werkt samen met partners aan een gezond, veilig, schoon en welvarend Gelderland. Dit doen ze door zich bij het uitvoeren van onze taken te richten op een duurzaam, verbonden en economisch krachtig Gelderland. Met hulp van zeven onderwerpen geven ze hier richting aan:

- energietransitie

- klimaatadaptatie
- circulaire economie
- biodiversiteit
- bereikbaarheid
- economisch vestigingsklimaat
- woon- en leefklimaat

Het plangebied ligt binnen de volgende (thema)kaart vanuit de omgevingsvisie:

Kaart 1: Omgevingsvisie Gaaf Gelderland

Kaart 2: Themakaart Ruimtelijk beleid, grote zonneparken en windenergie mogelijk

Kaart 3: Themakaart Waterbeleid, intrekgebied

Kaart 4: Themakaart Milieubeleid, -

Kaart 5: Themakaart Natuur- en landschapsbeleid, -.

Doorwerking in plangebied

De themakaarten Ruimtelijk beleid en Waterbeleid zijn van toepassing op het plangebied. Het voorliggende plan maakt niet de bouw van windturbines en/of zonneparken mogelijk. Daarnaast maakt het plan geen mijnbouw mogelijk. Er vindt in dit plan geen doorwerking van deze thema's plaats.

Conclusie

Dit plan is in lijn met de omgevingsvisie Gaaf Gelderland.

4.3.1.2 Omgevingsverordening

Om het provinciaal ruimtelijk beleid uit te voeren heeft de provincie verschillende instrumenten, waarvan de Omgevingsverordening er één is. Deze richt zich net zo breed als de Omgevingsvisie op de fysieke leefomgeving in de provincie Gelderland. Dit betekent dat alle regels die betrekking hebben op de fysieke leefomgeving opgenomen zijn in de Omgevingsverordening. De Omgevingsverordening Gelderland heeft de status van ruimtelijke verordening, milieuverordening, waterverordening en verkeersverordening. De 'Ruimtelijke Verordening Gelderland' en de 'Ruimtelijke Verordening Gelderland, eerste herziening', zijn ingetrokken.

De Omgevingsverordening is met ingang van 1 januari 2024 in werking getreden. De provincie actualiseert regelmatig de Omgevingsverordening. De Provinciale Staten kunnen bij Omgevingsverordening regels stellen over de uitoefening van taken of bevoegdheden aan de gemeente (instructieregels). De volgende instructieregels en instructies zijn in hoofdstuk 5 van de provinciale verordening opgenomen:

- algemene instructieregels (Afdeling 5.1)
- instructieregels over de natuur (Afdeling 5.2)
- instructieregels over landschap (Afdeling 5.3)
- instructieregels over erfgoed (Afdeling 5.4)
- instructieregels over milieu (Afdeling 5.5)
- instructieregels over provinciale wegen (Afdeling 5.6)
- instructieregels over de ruimtelijke inrichting, ontwikkeling van gebieden en de regionale samenwerking (Afdeling 5.7)

Het plan is van beperkte omvang, maar maakt het wel mogelijk dat voormalige agrarische grond wordt omgevormd voor waterberging en nieuw enatuur. Vanwege deze ingreep in het landschap wordt de kwaliteit van het landschap versterkt. De ontwikkeling komt ten goede aan de kernkwaliteiten en ontwikkeldoelen landschap van de Gelderse streek Gelderse Vallei.

Natuur en Landschap

Met ingang van 1 januari 2024 bevat de provinciale Omgevingsverordening nieuwe regels over de kwaliteit van het landschap die in héél Gelderland gelden (afdeling 5.3 van de provinciale verordening). Voorheen golden alleen regels voor een beperkt aantal gebieden in Gelderland (afdeling 5.2 Bkl). Met deze regels moet een omgevingsplan die een activiteit of ontwikkeling toelaat in de toelichting een beschrijving geven van de wijze waarop rekening gehouden wordt met de in het plangebied aanwezige kernkwaliteiten en dan in het bijzonder de nationale landschappen. Als een activiteit of ontwikkeling leidt tot een aantasting van de kernkwaliteiten, laat het omgevingsplan die alleen toe als uit de toelichting op het omgevingsplan blijkt dat:

- a. per saldo sprake is van versterking van het landschap in lijn met de ontwikkeldoelen, bedoeld in bijlage kernkwaliteiten en ontwikkeldoelen;
- b. de versterking en de uitvoering hiervan worden vastgelegd.

Benoem hoe het plan een bijdrage levert aan de kernkwaliteiten zoals benoemd in artikelen 5.34-5.44 van de Omgevingsverordening. Het plan ligt binnen de streek Gelderse Vallei (deelgebied Barneveldse beken). Per streek is een streekgids beschikbaar met daarin informatie over de kernkwaliteiten landschap en ontwikkeldoelen. De voorgestelde landschappelijke inrichting past binnen de uitgangspunten ter versterking van de kernkwaliteiten.

De uitwerking van deze kernkwaliteiten zijn verder verwerkt in de landschappelijke inpassing van het plan (zie bijlage XX).

Klimaatadaptatie

In artikel 5.85 van de provinciale verordening is een artikel opgenomen over klimaatadaptatie. Bij plannen moet hierop worden ingaan. Het artikel bepaalt dat voor zover een omgevingsplan een nieuwe activiteit of ontwikkeling toelaat, de toelichting op het omgevingsplan een beschrijving bevat van de maatregelen of voorzieningen die worden getroffen om de risico's van klimaatverandering te voorkomen of te beperken en de afweging die daarbij is gemaakt. In de beschrijving worden in ieder geval de volgende aspecten betrokken:

- waterveiligheid;
- wateroverlast;
- droogte; en
- hitte.

In voorliggende situatie wordt de nieuwbouw aardgasloos ontwikkeld en wordt zoveel mogelijk duurzaam materiaal gebruikt. Per saldo wordt bij deze ontwikkeling het aandeel groen op de locatie verhoogd en wordt voorzien in waterbergingsmogelijkheden. Door het nemen van voorgenoemde maatregelen wordt aangenomen dat voldoende rekening wordt gehouden met de aspecten duurzaamheid en klimaatadaptatie.

Gebiedsaanwijzingen

De volgende gebiedsaanwijzingen gelden:

- aandachtsgebied windturbines rondom de Veluwe
- Gelderse streek Gelderse Vallei
- glastuinbouw buiten een glastuinbouwontwikkelingsgebied
- Groene ontwikkelingszone
- intrekgebied
- werkgebied van de Faunabeheereenheid Gelderland

Wat betreft 'aandachtsgebied windturbines'. Het plan voorziet niet in het realiseren van een windturbine.

Voor zover een omgevingsplan van toepassing is op een locatie binnen de 'Gelderse streek Gelderse Vallei' wordt bij een nieuwe activiteit of ontwikkeling rekening gehouden met de voor die streek vastgestelde kernkwaliteiten en ontwikkeldoelen van het landschap als bedoeld in bijlage Kernkwaliteiten en ontwikkeldoelen landschap Gelderse streek Gelderse Vallei. Het plan voldoet hier aan.

Wat betreft 'glastuinbouw'. Het plan voorziet niet in glastuinbouw.

Vervolgens wat betreft 'intrekgebied'. Het plan voorziet niet in een grondwaterbedreigende activiteit. Het is verboden in een intrekgebied een mijnbouwwerk aan te leggen en te exploiteren, behalve voor het opsporen of winnen van aardwarmte. Hiervan is geen sprake.

Voor het 'werkgebied van de Faunabeheereenheid Gelderland' geldt het volgende. Een faunabeheereenheid zet zich in voor een maatschappelijk verantwoorde, transparante en deskundige uitoefening van jacht, populatiebeheer en bestrijding van dieren die schade veroorzaken. Er geldt in zo'n werkgebied een faunabeheerplan. Bij bepaalde activiteiten is het verplicht om te handelen volgens dat faunabeheerplan. De activiteiten die met deze omgevingsvergunning mogelijk worden gemaakt, zien niet op activiteiten die in het faunabeheerplan staan opgenomen. Het werkgebied wordt niet belemmerd door uitvoering van dit plan.

Doorwerking in plangebied

Het plan is in overeenstemming met de verordening. De activiteit past binnen de doelstellingen en het beleid van de provincie.

4.3.2 Omgevingswaarde(n)

Een omgevingswaarde is één van de instrumenten om beleid door te laten werken vanuit het Rijk en provincie.

In dit geval heeft de provincie de volgende omgevingswaarde vastgesteld die relevant is voor Barneveld:

- Wateroverlast in het beheergebied van waterschap Vallei en Veluwe (artikel 3.12 van Afdeling 3.2 van de provinciale verordening).

Voor de wateroverlast in het beheergebied van waterschap Vallei en Veluwe geldt binnen het stedelijk gebied een gemiddelde kans op overstroming van:

- a. 1:100 per jaar voor locaties waar feitelijk bebouwing, hoofdinfrastructuur en spoorwegen aanwezig zijn; en
- b. 1:10 per jaar voor het overige gebied.

Buiten het stedelijk gebied geldt een gemiddelde kans op overstroming van 1:10 per jaar. Er geldt buiten het stedelijk gebied geen norm voor Natura 2000-gebieden (a); gebieden aangewezen op grond van artikel 2.44, tweede lid, van de Omgevingswet en gebieden (b), voor zover niet behorend tot deze onder a of b bedoelde gebieden, aangeduid als natuурtype in het Natuurbeheerplan Provincie Gelderland.

Aan de omgevingswaarden wateroverlast regionale wateren wordt voldaan met ingang van 1 januari 2024. De omgevingswaarden wateroverlast regionale wateren zijn inspanningsverplichtingen voor het waterschap. De gemeente mag daar niet van afwijken of deze aanvullen. Dit is alleen mogelijk als de provincie dat mogelijk maakt.

Doorwerking in het plangebied

De gemeente wijkt hier niet van af en vult deze ook niet aan. Er is geen strijdigheid met deze omgevingswaarde.

4.3.3 Voorbereidingsbesluit stikstof

Provinciale staten hebben op 16 april 2025 een voorbereidingsbesluit genomen voor de stroken (zones) van 500 meter rondom stikstofgevoelige natuur. Dit voorbereidingsbesluit heeft een rechtstreeks geldende werking. Met dit voorbereidingsbesluit zijn alle nieuwe activiteiten in deze stroken die stikstof uitstoten, voor de komende 1,5 jaar niet toegestaan. Het gaat om activiteiten waarvoor een natuurvergunning nodig is. Er zijn een paar uitzonderingen. Zo mogen bestaande activiteiten doorgaan; uitbreiding ervan kan niet.

Conclusie

Het plan ligt niet binnen deze strook ('het beperkingsgebied stikstofemissie') en voor de verdere motivering wat betreft stikstof wordt verwezen naar paragraaf 5.5.1.

4.4 Regio

4.4.1 Regionaal waterprogramma 2021-2027

In het regionaal waterprogramma worden de uitdagingen beschreven waarvoor de provincie staat, waar ze naartoe werken, en wat er de komende tijd op het gebied van water wordt bijgedragen aan de ambities gesteld in de omgevingsvisie en het coalitieakkoord. Enkele relevante ambities hieruit zijn:

- Vestigingsklimaat: Voldoende en kwalitatief water als grondstof en/of proceswater voor landbouw en industrie.
- Wonen: Water biedt mogelijkheden voor recreatie, schoon grondwater voor drinkwater en is onderdeel van de ruimtelijke kwaliteit.
- Biodiversiteit: Voldoende water van voldoende kwaliteit voor planten en dieren, streven naar natuurvriendelijk beheer en doorgaan met verdrogingsbestrijding.
- Klimaatadaptatie: Het natuurlijk systeem van bodem en water is een belangrijk ordenend principe in de afweging van ruimtelijke ontwikkelingen, beschikbaarheid van water in droge periode, beschikbaarheid van water voor natuur, tegengaan hittestress, voorkomen wateroverlast en beschermen tegen overstromingen.
- Circulaire economie: Water als (herbruikbare) grondstof door middel van het schoonhouden van het

water.

Hierbij worden vanuit het waterbeleid 3 uitgangspunten aangehouden:

1. Voorkomen is beter dan genezen. Het bodem- watersysteem is een belangrijke basis voor onze fysieke leefomgeving en een sleutel naar duurzaamheid en klimaatbestendigheid. We werken aan herstel en we zorgen dat nieuwe functies en nieuwe ontwikkelingen het systeem versterken.
2. Als ontwikkelingen verwachte negatieve effecten hebben op het bodem- en watersysteem, verwachten we van initiatiefnemers maatregelen om die te beperken en/of te compenseren.
3. Diverse grote maatschappelijke opgaven waaraan we met onze partners werken vragen om een gebiedsgerichte aanpak (vermindering stikstof en uitstoot CO₂, aanpak PFAS, klimaatverandering, vergroten biodiversiteit etc.). Deze opgaven komen samen in gebieden en daardoor is een aanpak per gebied het effectiefst. Waar mogelijk proberen we hierbij gebruik te maken van innovatietechnieken en vormen van samenwerking.

Doorwerking in plangebied

De bevindingen en resultaten van de weging van het waterbelang zijn beschreven in paragraaf § 5.18.

4.5 Waterschap

4.5.1 Blauwe Omgevingsvisie 2050

De driedimensionale Blauwe Omgevingsvisie 2050 (BOVI) is de langetermijnvisie van Waterschap Vallei en Veluwe. Met deze BOVI zet Waterschap Vallei en Veluwe op een geheel nieuwe wijze koers naar een duurzame en waterinclusieve leefomgeving. Daarbij kijkt Waterschap Vallei en Veluwe integraal, grensontkennend, over de grenzen van taken en gebieden heen en werkt vanuit de drie zogenoemde waterprincipes:

1. Water is een ordenend principe in de ruimtelijke ordening.
2. Maximaal vasthouden en schoonhouden van water.
3. Partnerschap als watermerk.

Deze principes leiden tot één samenhangende weergave van water in het landschap van Vallei en Veluwe: één kringloop van bron tot monding, door stedelijk en landelijk gebied en van boven- en ondergrond.

Doorwerking in plangebied

De bevindingen en resultaten van de BOVI 2050 zijn beschreven in § 5.18.

4.5.2 Blauw Omgevingsprogramma 2022-2027 Waterschap Vallei en Veluwe

Het Blauw Omgevingsprogramma (BOP) is het waterbeheerprogramma van Waterschap Vallei en Veluwe voor de planperiode 2022-2027. Het gebied, de maatschappelijke thema's en samenwerking met partners zijn meer centraal gezet dan in voorgaande waterbeheerprogramma's. Het waterbeheerprogramma is een kerninstrument onder de Omgevingswet en bevat naast de verplichte onderdelen van het programma (zoals Kader Richtlijn Water (KRW), Richtlijn Overstromings Risico's (ROR), zwemwaterrichtlijn) ook een niet verplicht deel. Het BOP is daarmee het wettelijk instrument van het waterschap om de doelen voor de middellange termijn vast te leggen. In het BOP worden doelen uit de Blauwe Omgevingsvisie 2050 (BOVI2050) doorvertaald naar gebiedsgerichte doelen. De hoofddoelen van het BOP zijn hieronder kort beschreven.

Waterveiligheid

Een zo goed mogelijke bescherming tegen overstromingen volgens de wettelijke normen.

Watersysteem

Een toekomstbestendig en klimaatrobuust grond- en oppervlaktewatersysteem, dat passend is ingericht naar de veranderende gebiedswensen.

Wonen en zuiveren

Een robuust proces voor het verwerken van extreme neerslag en inzameling van stedelijk en industrieel afvalwater in bebouwd gebied, tot aan het lozen van effluent in het watersysteem.

Circulaire economie

Volledig circulair opereren in 2050 door anders om te gaan met grondstoffen en goed samen te werken met partners en de omgeving.

Energietransitie

Het eerste energieneutrale waterschap van Nederland worden om een voorbeeld te zijn op het gebied van de energietransitie.

Doorwerking in plangebied

De bevindingen en resultaten van het BOP zijn beschreven in § 5.18.

4.6 Gemeente

4.6.1 Energiebeleid gemeente Barneveld 2015-2020

De raad heeft in 2015 de Energievisie gemeente Barneveld 2015-2020 ('investeren in Barneveldse bronnen') vastgesteld. Het energievraagstuk staat de laatste jaren landelijk stevig op de (politieke) agenda. Naast het milieumotief en betaalbaarheid zijn ook maatschappelijke verantwoordelijkheid en energie-onafhankelijkheid steeds meer een argument om actie te ondernemen. De gemeente Barneveld voelt de urgentie om een bijdrage te leveren aan een schone, betrouwbare en betaalbare energievoorziening en heeft een doelstelling vastgesteld die hoger ligt dan de landelijke energiedoelstellingen.

Woningen en bedrijfspanden moeten de komende jaren fors energiezuiniger worden. Eind 2021 heeft de gemeenteraad "De warmtevisie Barneveld" vastgesteld, dat de basis vormt voor het verminderen van het gebruik (isoleren) en het uifaseren van het gebruik van aardgas. Vooruitlopend op de nieuwe energiewetgeving en energieneutraliteit in 2050, ziet de gemeente graag dat de woningen en bedrijven aardgasloos en energieneutraal worden gebouwd.

Wettelijke eisen Bijna Energie Neutrale Gebouwen (BENG)

Voor alle nieuwbouw, zowel woningbouw als utiliteitsbouw, geldt dat aanvragen om een omgevingsvergunning sinds 1 juli 2021 moeten voldoen aan de eisen voor bijna energieneutrale gebouwen (BENG).

Warmtepompen

Er zijn voorbeelden van geluidsoverlast veroorzaakt door warmtepompen, omdat er bij de plaatsing geen rekening gehouden is met het geluidsaspect of de warmtepomp verouderd is. Een zorgvuldige ruimtelijke inpassing van de warmtepomp is noodzakelijk en er moet voldaan worden aan een acceptabel geluidsniveau. Als het geluidniveau op 5 meter van warmtepomp hoger is dan 30 dB(A) of als dit het geval is bij een kortere afstand tot de buurwoning dan is het toepassen van een geluiddempende omkasting nodig. Hiervoor komen steeds meer innovaties op de markt (bijvoorbeeld in een dummy schoorsteen).

Sinds 1 april 2021 worden geluidseisen gesteld aan (nieuw te plaatsen) buiten opgestelde installaties voor warmte- of koude opwekking. Het gaat hierbij om warmtepompen en airco's die worden toegepast bij woningen en woongebouwen. Deze installaties mogen niet meer dan 40 dB geluid veroorzaken bij de burens. Een andere optie is ook een warmtepomp in combinatie met zonnecollector of PVT-panelen. Dit is een stille optie.

Zonnepanelen en/of -collectoren

Gebruik van zonne-energie kan significant bijdragen aan de benodigde duurzame energieopwekking. In dit plan zijn zonnepanelen opgenomen, die direct bij de bouw worden meegenomen. De zonnepanelen zijn geïntegreerd in het ontwerp van het gebouw. Het is van belang om te kijken naar de oriëntatie van de zonnepanelen voor de beste opbrengst.

Materialen

In het ontwerp van een woning of gebouw kan door een slim ontwerp daglicht optimaal worden benut en zodat de benodigde energie voor verlichting zo laag mogelijk is en de binnen temperatuur zo min mogelijk fluctueert. Ook kunnen groendaken aangelegd worden.

De hoeveelheid materialen wordt zoveel mogelijk beperkt en gebruik van gezonde en duurzame (biobased) materialen - gezien over de hele levenscyclus - heeft de voorkeur. Voor de toekomst is het goed om te kijken naar de losmaakbaarheid van de onderdelen en het leveren van een materialenpaspoort. Zo kunnen

materialen beter hergebruikt worden. Bij sloop is het goed om na te gaan of er opties voor hergebruik van de vrijkomende materialen en circulair slopen.

Duurzaamheid op eigen terrein

Vanuit duurzaamheidsoogpunt is het van belang om de hoeveelheid materiaalgebruik voor de verharde oppervlakte in het plangebied zo laag mogelijk te houden. Dat kan worden bereikt door het te verharde oppervlak zoveel mogelijk te beperken en doorlatende verharding toe te passen. Bij de keuze voor het materiaalgebruik heeft de gemeente ook hier de voorkeur voor het gebruik van duurzame materialen, bij zowel productie en gebruik en die bij sloop hergebruikt kunnen worden.

Klimaat

Het klimaat verandert met extremer weer als gevolg. We zullen vaker te maken krijgen met hoosbuien / wateroverlast, langere perioden van droogte en hitte. Het veranderende klimaat vraagt om maatregelen op alle schaalniveaus om de gevolgen voor gezondheid, veiligheid, productiviteit en natuur te beperken. Klimaatbestendig handelen en waterrobuust inrichten wordt vanzelfsprekend in het gemeentebrede beleid en handelen vóór 2020. Zodat in 2050 de fysieke ruimte in 2050 waterrobuust en klimaatbestendig is. Eén van de maatregelen is het anders omgaan met het inzamelen van en verwerken van hemelwater dat op verhard oppervlak valt, bijvoorbeeld door het aanleggen van groene daken. Zie voor een verdere beschrijving paragraaf § 5.18.

Door op een slimme manier om te gaan met (robuust) groen in de openbare ruimte in relatie tot de positionering van de woningen en de productie van zonne-energie op daken van woningen kan het microklimaat in de woningen en in een gebied op een positieve manier beïnvloed worden.

Doorwerking plangebied

De genoemde aanpassingen worden in de loop van de tijd toegepast wanneer de verduurzaming van de gebouwen aan de orde komt.

4.6.2 Omgevingsvisie Barneveld 2040

In de Omgevingsvisie Barneveld 2040 (hierna: Omgevingsvisie) wordt een beeld gegeven van de toekomst van onze gemeente, welke kansen en uitdagingen er op ons pad liggen, welke ontwikkelingen bijdragen aan een veilige en gezonde fysieke leefomgeving en welke keuzes we daarin als gemeente maken.

De raad heeft de Omgevingsvisie op 16 juli 2025 vastgesteld en op 29 augustus 2025 is de Omgevingsvisie in werking getreden. In de Omgevingsvisie zijn vijf hoofdpunten voor Barneveld benoemd.

De Omgevingsvisie is de toekomstvisie voor de gemeente Barneveld op het gebied van wonen, werken, recreëren, natuur, duurzaamheid, mobiliteit, cultuurhistorie, ruimtelijke kwaliteit en gezondheid. Ingegaan wordt op belangrijke opgave van groeien en ontwikkelen en koesteren daarbij de waarden en het karakter van onze gemeente. In de Omgevingsvisie is bepaald wat belangrijk is en wat de ambities en doelen voor de fysieke leefomgeving van Barneveld zijn.

De Omgevingsvisie geeft richting aan de verdere uitwerking in omgevingsprogramma's naar concrete maatregelen en uitgangspunten. De Omgevingsvisie biedt ook houvast bij het beoordelen van plannen en initiatieven op de mate waarin deze bijdragen aan de ambities en uitdagingen van onze gemeente.

1. Gezond en toekomstbestendig Barneveld

Gezondheid en duurzaamheid zijn belangrijk voor de leefbaarheid van Barneveld. De gemeente streeft een schone en veilige omgeving na voor iedereen. Daarbij richten we ons ook op een toekomstbestendige omgeving met aandacht voor klimaat en milieu.

2. Prettig leven in vitale dorpen

Barneveld groeit. Tot 2040 komen er 8.000 nieuwe woningen bij ten opzichte van 2021. De woningen worden verdeeld over alle dorpen, met aandacht voor starters en ouderen en met voldoende goede voorzieningen. Het doel is om onze dorpen leefbaar en toegankelijk te houden voor iedereen, met focus op betaalbaarheid en doorstroom.

3. Ruimte voor ondernemerschap

Ondernemerschap is een kracht van Barneveld. De gemeente ondersteunt dan ook van harte een gezonde groei van bedrijvigheid met vestigingsmogelijkheden op de bedrijventerreinen en in vitale dorpscentra.

4. Waardevol landelijk gebied

Het buitengebied is waardevol voor Barneveld en speelt een belangrijke rol in het behoud van natuur en landschap. Dat geldt voor de natuur op de Veluwe. Maar het geldt ook voor de agrarische sector met aandacht voor natuurbehoud en minder uitstoot.

5. Bereikbaar nu en in de toekomst

Een goed bereikbare en veilige omgeving voor alle verkeersdeelnemers is essentieel voor de gemeente. De auto blijft belangrijk voor de mobiliteit. Het wegennet wordt waar nodig aangepast. Maar we richten ons ook meer op de noodzakelijke transitie naar andere vormen van mobiliteit, zoals wandelen, fietsen en gebruik van openbaar vervoer (bijvoorbeeld bij stationslocaties en in de nieuwe wijken).

Vijf gebieden en negen dorpen

De opgaven vertalen zich door naar de deelgebieden van de gemeente. Er zijn vijf deelgebieden, elk met hun eigen karakter en ontwikkelingsrichting: de Veluwe, het oostelijk buitengebied, het recreatiegebied Voorthuizen, het verstedelijkt gebied en het westelijk buitengebied. Het profiel van elk gebied is maatgevend voor de keuzes die de gemeente daarvoor maakt. Die keuzes zijn in Omgevingsvisie ook vertaald naar de negen kernen of dorpen die de gemeente Barneveld rijk is. Zo geeft de visie voor elk dorp een afgeleid beeld van de ontwikkeling van de fysieke leefomgeving naar 2040.

Het plangebied ligt in het deelgebied Oostelijk buitengebied.

Van oorsprong bestaat het oostelijk buitengebied uit een gevarieerd landschap van beekdalen, broek- en heideontginningen en es-complexen aan de oostkant van het gebied. De karakteristieke beken van de gemeente Barneveld droegen bij aan dit kleinschalige landschap. In het gebied liggen de kernen Kootwijkerbroek en Stroe. De buurtschappen Essen en Esveld behoren tot Kootwijkerbroek.

Het oostelijk buitengebied kenmerkt zich door een ondernemend karakter. In dit deel van gemeente Barneveld komt ondernemerschap in al zijn facetten het meest tot uiting. Het ondernemerschap bepaalt hier in belangrijke mate de identiteit van het gebied. Deze dynamiek in het gebied willen we behouden voor de toekomst. Daarom ondersteunen we hier het agrarisch ondernemerschap waar mogelijk. Daarbij houdt de gemeente Barneveld oog voor behoud en versterking van de dragers van het cultuurlandschap, zoals de beken die dit gebied doorstromen. Bij dit gebied hoort bovendien een forse woonambitie voor de kernen.

Doorwerking in plangebied

Met de invulling van nieuwe natuur op het perceel, waarbij de aangrenzende beek wordt meegenomen, wordt een vertserkende landschappelijk impuls gegeven. De vestiging van het bedrijf geeft een invulling aan het ondernemerschap. Met de toevoeging van de woonmogelijkheid wordt ook invulling aan de woonambities van de gemeente gegeven.

4.6.3 Toetsingskader landelijk gebied

Op 17 april 2024 is het Toetsingskader landelijk gebied vastgesteld. Dit toetsingskader ziet vooral toe op functieverandering van agrarische bedrijven en nieuwe niet-agrarische activiteiten in het buitengebied van de gemeente Barneveld. Het toetsingskader loopt vooruit op de vaststelling van de Omgevingsvisie Barneveld 2040. Het beleid ten aanzien van het landelijk gebied zal in deze Omgevingsvisie worden bepaald. Vanwege de druk op het landelijk gebied is dit toetsingskader voorafgaand aan de vaststelling van de Omgevingsvisie vastgesteld en geldt voor alle nieuwe initiatieven vanaf 29 augustus 2023.

Het toetsingskader is gebaseerd op vier deelgebieden die logischerwijs voortkomen uit de natuurlijke en cultuurlandschappelijk opbouw van de gemeente. Ieder gebied heeft zijn eigen karakter en dat is bepalend voor wat er in welk gebied kan. De deelgebieden zijn gebaseerd op de gebiedsindeling uit de Structuurvisie Buitengebied 2011:

1. Agrarisch kampen- en slagenlandschap en landgoederen;
2. Stedelijke zone en groene bufferzones;
3. Agrarisch bedrijvenlandschap;
4. Veluws natuurgebied, agrarische enclaves en overgangszone.

Naast specifieke uitgangspunten per deelgebied, gelden voor alle deelgebieden de volgende algemene uitgangspunten:

1. Bestaande situaties en rechten worden door gemeente gerespecteerd op basis van wat bij recht is

- toegestaan in het Omgevingsplan.
2. Toetsing nieuwe ontwikkelingen altijd in samenhang met de ontwikkelingsrichting per deelgebied.
 3. Alle nieuwe ontwikkelingen moeten bijdragen aan het versterken van het natuurlijk systeem en het cultuurlandschap.
 4. De beoordeling van een ontwikkeling wordt altijd integraal per locatie afgewogen. Naast het toetsingskader zijn alle andere beleidsstukken, programma's en verordeningen van toepassing.
 5. Agrarische bedrijven worden niet gehinderd in de doorontwikkeling door gevoelige functies.
 6. Er vindt geen aantasting van de milieu- en gezondheidssituatie plaats.
 7. Toetsingskader is bedoeld voor zowel hoofdactiviteiten als nevenactiviteiten.

Doorwerking plangebied

De locatie Wencopperweg 69 ligt in het deelgebied Agrarisch bedrijvenlandschap.

Agrarisch bedrijvenlandschap

Landbouw is in dit deelgebied de belangrijkste gebruiksfunctie. We streven naar herstructurering en passende schaalvergroting voor bedrijven gericht op innoveren. In dit agrarische productiegebied laten we in principe geen gevoelige functies toe. Deze functies horen thuis in de kernen. Eventuele uitbreiding van bestaande niet-agrarische bedrijven is alleen onder strenge voorwaarden toegestaan. Hervestiging op een bestaand of nieuw bedrijventerreinen in de gemeente Barneveld is wenselijk. Bestaande waardevolle natuur- en landschappelijke waarden zullen we beschermen.

Doorwerking plangebied

Het plan voorziet in het positief bestemmen en uitbreiden van het aanwezige niet - agrarische bedrijf, met de toevoeging van een woongebouw. Daarnaast wordt er op het perceel nieuwe natuur aangelegd de de aangrenzende beek van een meer natuurlijke uitstraling voorzien.

4.6.4 Waterplan Barneveld 2005 - 2025 en vigerend Hemelwaterplan

Het Waterplan geeft een integrale watervisie op het verhogen van de gebruikswaarde en belevingswaarde van water. Door een verantwoord gebruik en duurzame ontwikkeling van het water kan ook in de toekomst gebruik worden gemaakt van een gezond watersysteem. De volgende ambities worden genoemd:

- Vasthouden en/of vertraagd afvoeren van hemelwater.
- Het scheiden van vuil en schoon water. Bij nieuwbouw het hemelwater van schone oppervlakken niet op de riolering lozen en bij voorkeur lokaal gebruiken, infiltreren of lozen op oppervlaktewater. In bestaand gebied hemelwater afkoppelen van het gemengd riool indien technisch en financieel haalbaar.
- De afvoer van schoon hemelwater vindt bovengronds plaats.
- Rioolwateroverstorten beperken om de doelstellingen voor waterkwaliteit te bereiken.

Doorwerking in plangebied

De bevindingen en resultaten van het waterbelang zijn beschreven in paragraaf § 5.18.

4.6.5 Woonvisie Barneveld 2021-2025, Woondeal regio FoodValley, voortgangsrapportage woningbouw en Verordening doelgroepen sociale woningbouw en middenhuur gemeente Barneveld 2021

In maart 2021 heeft de raad de Woonvisie 2021-2025 'Wonen voor jong en oud' met doorkijk tot 2030/2040, vastgesteld. In de woonvisie is een streefprogramma woningbouw opgenomen om te voorzien in de woningbehoefte van de hier woonachtige en werkzame bevolking. Er is een nieuwbouwprogramma van gemiddeld 500 woningen per jaar (als uitbreiding) opgenomen. In verband met de grote woningbouwopgaven in Nederland is in de Woondeal met het Rijk voor Barneveld tot en met 2030 een programma van circa 5.400 woningen voor Barneveld overeengekomen. Daarmee komt de programmering op gemiddeld 600 woningen per jaar. In oktober 2022 zijn de prijsklassen aangepast naar de huidige marktomstandigheden.

Dit betekent dat gemiddeld 40% ten behoeve van sociale huur- en koopwoningen (sociale huur 20%, sociale koop laag tot € 260.000,- (prijspeil 2023) en sociale koop hoog van € 260.000 tot € 320.000

(prijspeil 2023), 20% middeldure woningen (midden dure huur tot € 1.096,- en koop van € 320.000 tot NHG-grens, thans € 405.000) en 30% duurdere woningen vanaf de NHG-grens en 10% vrij in te delen. Binnen de categorie middeldure woningen onderscheiden we ook de betaalbaarheidsgrens, die door BZK in de Woondeal is geïntroduceerd. Deze grens ligt in 2023 bij € 355.000,- en in 2024 op € 390.000,-. Samen met sociale huur en middenhuur moet worden gekomen tot tweederde betaalbaarheid binnen de totale nieuwbouwprogrammering.

In regio FoodValley zijn in verband met deze Woondeal onderlinge woningbouwafspraken gemaakt, waarbij gemeente Barneveld voor de periode 2022 t/m 2030 zo'n 5.400 woningen mag groeien, mede vanwege een zekere overloop vanuit regio Amersfoort. Er loopt verder een Verstedelijkingsstrategie Arnhem, Nijmegen, FoodValley, waarbij er in de periode 2020-2040 in FoodValley zo'n 40.000 woningen aan de voorraad moeten worden toegevoegd. Voor gemeente Barneveld zal dit een opgave van tenminste 8.000 woningen betekenen. Provincie Gelderland streeft in het Actieplan Wonen naar versnelling van woningbouwontwikkelingen, gezien de woningtekorten op de woningmarkt. Daarbij wordt ook naar gemeente Barneveld gekeken.

In regio Amersfoort loopt een soortgelijke studie, namelijk het 'Ontwikkelbeeld regio Amersfoort' en wordt een woninguitbreiding met 36.000 in 2020-2040 als opgave gezien. De woningbouw in Barneveld is hier mede input voor.

Door middel van de 'voortgangsrapportage woningbouw gemeente Barneveld' wordt jaarlijks een actueel beeld van het planaanbod voor de komende vier jaar gegeven, waarbij ook een beeld wordt geschetst van de aantallen op te leveren woningen per kern, alsmede de differentiatie van deze nieuwbouw in termen van prijsklassen, eigendomsverhouding en bouwvorm (gestapeld of grondgebonden). Ook wordt een beeld geschetst van de mate waarin voor bepaalde doelgroepen wordt gebouwd (zoals starters, ouderen of mensen met een beperking) om zo vraag en aanbod meer met elkaar in overeenstemming te brengen.

Voor de periode 2024 t/m 2027 is een programma van gemiddeld bruto 785 woningen per voorzien. Dit is 130% ten opzichte van de gewenste uitbreiding met zo'n 600 woningen per jaar. Rekening houdend met planuitval, vertraging en dergelijke wordt deze 130% programmering als wenselijk beschouwd. Dit is geheel in lijn met de vastgestelde woonvisie en gemaakte woningbouwafspraken.

Sinds 1 januari 2018 is de Verordening doelgroepen sociale woningbouw en middenhuur gemeente Barneveld van kracht. Deze verordening is in 2022 geactualiseerd, met als werktitel Doelgroepenverordening gemeente Barneveld 2021. Deze verordening ziet toe op sturing van de totale woningvoorraad en het bereikbaar houden van een deel van de woningvoorraad voor lage en midden inkomensgroepen. Het gaat daarbij om drie categorieën: sociale huurwoningen, sociale koopwoningen (opgesplitst in sociale koop laag tot € 260.000 en sociale koop hoog € 260.000 - € 320.000) en middendure huurwoningen (prijsgrens van € 1.080,- in 2021).

In een omgevingsplan en overeenkomsten met marktpartijen kan voor een bepaalde minimale tijdsduur de ingebruikname van sociale huurwoningen (25 jaar), goedkope koop (1 jaar met boetebeding tot 10 jaar) en middendure huurwoningen (15 jaar) worden vastgelegd evenals de maximale hoogte van de huur- en koopprijs. Verder is een zekere prijs-/kwaliteitsverhouding geformuleerd om in relatie tot de hoogte van de huur- of koopprijs toch een minimale woninggrootte te garanderen. Daarbij is ook aangegeven dat deze drie woningcategorieën met voorrang aan bepaalde lage en middeninkomensgroepen moeten worden aangeboden om zo tot een rechtvaardige verdeling van de woningvoorraad te komen. Voor middendure huurwoningen en sociale koop hoog ligt deze inkomensgrens voor huishoudens op €70.000, voor sociale koop laag op € 60.000 en voor sociale huurwoningen is de grens vanuit de Woningwet van belang. Prijs- en inkomensgrenzen worden geïndexeerd conform de bepalingen in de verordening.

Doorwerking in plangebied

Het betreft hier de realisatie van een woongebouw voor twee huishoudens, de Woonvisie is hierop niet van toepassing.

Hoofdstuk 5 Aspecten fysieke leefomgeving en milieu

5.1 Inleiding

In dit hoofdstuk wordt beschreven op welke wijze bij de activiteit rekening is gehouden met diverse aspecten van de fysieke leefomgeving en de evenwichtige toedeling van functies aan locaties. De aspecten sluiten aan op en dekken de onderdelen zoals genoemd in artikel 1.2 Omgevingswet. De beschrijving wordt per aspect in een aparte paragraaf opgenomen en kan vervolgens in subparagrafen worden onderverdeeld.

5.2 Bodem

In het kader van de procedure is beoordeeld of de milieuhygiënische bodemkwaliteit ter plaatse van het plangebied voldoet aan de eis van financiële uitvoerbaarheid en uit oogpunt van volksgezondheid en milieu aanvaardbaar mag worden geacht voor het beoogde gebruik. De planlocatie is namelijk een bodemgevoelige locatie, zoals is aangegeven in paragraaf 5.1.4.5.1 van het Bkl.

Beoordeling van de milieuhygiënische bodemkwaliteit vindt onder andere plaats op basis van de 'Bodemkwaliteitskaart regio De Vallei 2018' en de bijbehorende 'Nota bodembeheer 2022'. Met dit instrumentarium kan de bodemkwaliteit binnen het plangebied met een bepaalde statistische zekerheid worden bepaald voor zover blijktens historisch onderzoek geen sprake is van verdachte locaties.

In dit geval is er sprake van een mogelijk verdachte locatie.

Het uitgevoerde verkennend bodem- en asbestonderzoek is correct uitgevoerd en geeft een globaal beeld van de bodemkwaliteit ter plaatse van de onderzoekslocatie. Het plangebied valt binnen de contour van de onderzoekslocatie. Uit de onderzoeksresultaten blijkt dat in de zintuiglijk schone bovengrond plaatselijk licht verhoogde gehalten aan PAK zijn gemeten. In de zintuiglijk schone ondergrond zijn geen verhoogde gehalten aan de onderzochte parameters aangetoond. Het grondwater bevat licht verhoogde concentraties aan barium en chroom. Ter plaatse van de voormalige brandstoftanks is zintuiglijk en analytisch in de bodem geen verontreiniging met oliecomponenten waargenomen/gemeten. Zintuiglijk is op het maaiveld en in de opgegraven/opgeboorde grond geen asbestverdacht (plaat)materiaal aangetroffen. In de samengestelde mengmonsters, voor analyse op asbest, ter plaatse van de aanwezige druppelzones en het overige terrein is analytisch geen asbest aangetoond. In het samengestelde mengmonster van de op de locatie aanwezige puinverhardingen, voor analyse op asbest, is analytisch geen asbest gemeten. Van de puinverharding zijn de overige milieuhygiënische parameters niet bepaald. Voor de eventuele afvoer van de puinverhardingen dient dit alsnog te gebeuren. De onderzoeksresultaten geven verder geen aanleiding tot het uitvoeren van een nader onderzoek of -sanering en zijn voldoende voor de voorgenomen bestemmings-/functiewijziging van de locatie.

Tijdelijke uitname

Voor bouwstoffen die tijdelijk worden verplaatst of uit een werk weggenomen stelt het Besluit bodemkwaliteit geen extra verplichtingen. In deze situaties hoeft de kwaliteit van de bouwstoffen niet te worden bepaald en de toepassing niet te worden gemeld. De voorwaarde hierbij is dat de bouwstoffen niet worden bewerkt en op of nabij dezelfde plaats en onder dezelfde condities opnieuw in het werk worden toegepast. Dit waarborgt dat de samenstelling en emissie van de bouwstoffen niet verandert.

Hergebruik van bouwstoffen in een ander werk

Wanneer een bouwstof niet op of nabij dezelfde plaats in hetzelfde werk wordt toegepast maar in een ander werk, dan hoeft de kwaliteit van de bouwstoffen niet opnieuw te worden bepaald. De voorwaarde hierbij is dat de bouwstoffen niet worden bewerkt en niet van eigenaar veranderen en onder dezelfde condities worden toegepast. De toepassing moet wel vijf werkdagen van tevoren worden gemeld bij het Meldpunt bodemkwaliteit.

De beoordeling is op basis van het bodemonderzoek dat is ingediend. Een bodemonderzoek kan echter nooit volledige zekerheid geven over de kwaliteit van de onderzochte bodem of het grondwater en is een momentopname. De gemeente is daarom niet aansprakelijk voor een eventuele toekomstige bodemvervuiling op de locatie. Als tijdens de aanleg of bouw alsnog verdachte stoffen in de bodem worden aangetroffen, moet dit zo snel mogelijk worden gemeld bij de Omgevingsdienst de Vallei of de gemeente. Daarnaast dient de aan-/afvoer van grond, bouwstoffen etc van en naar de onderzoekslocatie te voldoen

aan de regels van het Besluit bodemkwaliteit en het handelingskader voor hergebruik van PFAS-houdende grond en baggerspecie.

Conclusie

Het aspect bodem vormt geen belemmering voor de voorgenomen ontwikkeling.

5.3 Cultuurhistorie

De essentie van het Europees beleid is dat voorafgaand aan de uitvoering van plannen onderzoek moet worden gedaan naar de aanwezigheid van waarden en daar in de ontwikkeling van plannen zoveel mogelijk rekening mee te houden. De essentie hiervan is het behoud van archeologische resten zoveel mogelijk in de bodem en de bescherming van het cultureel erfgoed en landschap.

In het Bkl staat dat in een omgevingsplan rekening moet worden gehouden met het belang van het behoud van cultureel erfgoed, met in begrip van bekende of aantoonbaar te verwachten archeologische monumenten.

Rekening houden met cultuurhistorie impliceert dat bekend moet zijn wat er voor waarden aanwezig zijn. De gemeente beschikt over de volgende vastgestelde kaarten:

- Archeologische waarden- en verwachtingenkaart;
- Cultuurlandschappelijke waardenkaart;
- Historische stedenbouwkundige waardenkaarten.

Bij cultureel erfgoed kan het ook gaan om monumenten. Door cultuurhistorie een plek te geven in procedures op het gebied van de fysieke leefomgeving wordt ook bereikt dat de aandacht niet uitsluitend uitgaat naar individuele objecten (de aangewezen monumenten), maar juist de samenhang tussen gebouwen en hun omgeving.

5.3.1 Archeologie

Bij een planontwikkeling moet rekening worden gehouden met de in de grond bekende of aantoonbaar te verwachten archeologische monumenten. De gemeenteraad heeft op 25 april 2018 ingestemd met de 'Archeologische waarden- en verwachtingenkaart' als archeologisch toetsingskader bij ontwikkelingen.

5.3.1.1 Archeologie middelhoge verwachting

Uit de 'Archeologische waarden- en verwachtingenkaart' blijkt dat binnen het plangebied gedeeltelijk een middelhoge archeologische en gedeeltelijk een lage archeologische verwachting geldt. De gemeenteraad heeft op 25 april 2018 besloten dat voor deze zone archeologisch onderzoek noodzakelijk is bij een oppervlakte van 2.000 m² of groter voor grondversturende werkzaamheden dieper dan 30 cm. Het project valt echter onder deze vrijstelling zodat geen nader onderzoek noodzakelijk is.

Indien bij de uitvoering van de werkzaamheden onverwacht toch archeologische resten worden aangetroffen, dan is conform artikel 19.8 Omgevingswet en artikel 5.10 van de Erfgoedwet melding van de desbetreffende vondsten bij de minister (namens deze de RCE) verplicht.

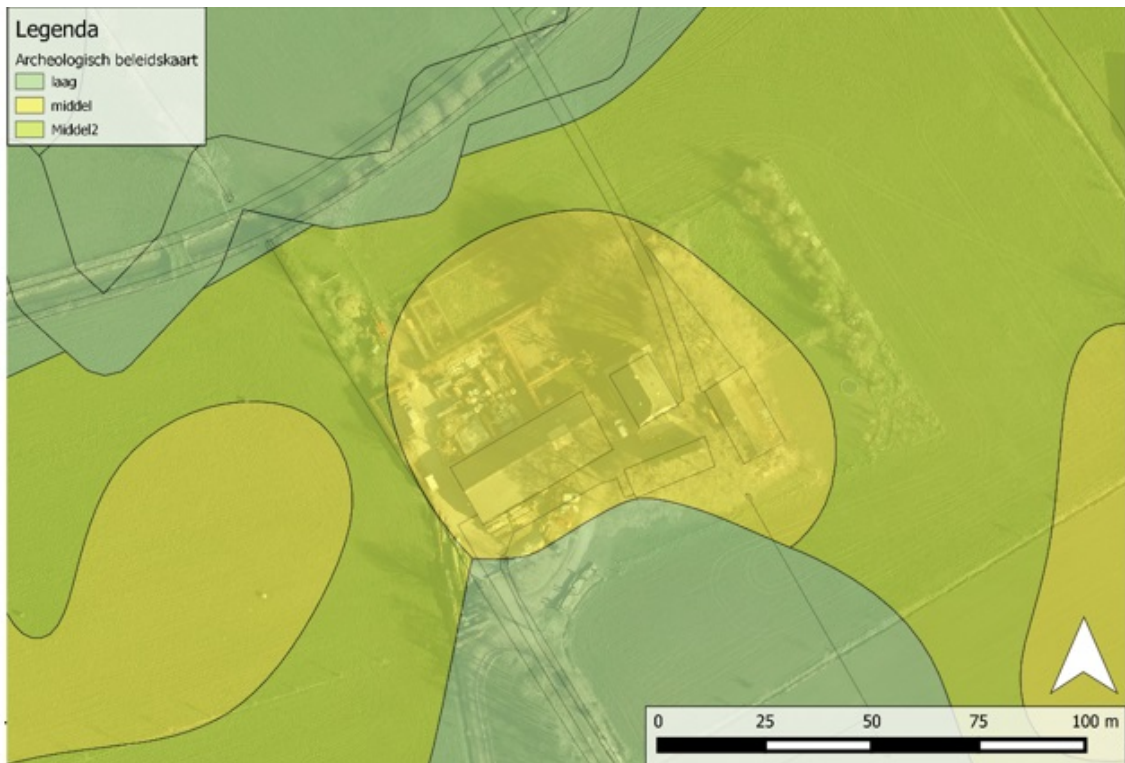

Afbeelding: Archeologische waarden en verwachtingen

Conclusie

Het aspect Archeologie vormt geen belemmering.

5.3.2 Historischestedenbouwkundige waarden

De gemeenteraad heeft op 25 april 2018 ingestemd met de 'stedenbouwkundige waardevolle gebieden' als weergegeven in de 'Historische stedenbouwkundige waardenkaart' en de aangegeven 'vast te leggen kenmerken' in de bijbehorende Tabel, en deze te hanteren als toetsingskader bij ontwikkelingen. Het plangebied heeft volgens deze kaart geen bijzondere waarde(n).

Conclusie

De historische stedenbouwkundige waarden vormen geen belemmering voor dit plan.

5.3.3 Cultuurlandschappelijke waarden

De gemeenteraad heeft op 25 april 2018 ingestemd met de 'Cultuurlandschappelijke waardenkaart' als toetsingskader bij ontwikkelingen. Het plan ligt in een gebied dat wordt aangeduid als een gebied met een lage waardering.

Conclusie

Het aspect cultuurlandschappelijke waarden vormt geen belemmering voor dit plan.

5.3.4 Monumenten

In artikel 5.130 van het Bkl staat waar de regels met betrekking tot behoud van cultureel erfgoed over moeten gaan. Hierin is onder andere opgenomen dat (de omgeving van) monumenten beschermd moet worden door regels in het omgevingsplan.

Op het perceel of in de omgeving zijn geen gemeentelijke en/of rijksmonumenten aanwezig.

Conclusie

Het aspect monumenten vormt geen belemmering voor dit plan.

5.4 Duurzaamheid en gezondheid

Duurzaamheid

In de Omgevingswet worden de aspecten duurzaamheid en natuur specifiek benoemd. De oorzaak hiervan is de klimaatveranderingen en de verslechterde staat van de natuur. Vanwege deze veranderingen zijn aanpassingen van de fysieke leefomgeving nodig. Denk hierbij aan maatregelen tegen wateroverlast (meer waterbergingsmogelijkheden), hittestres (meer groen en bomen), waterveiligheid (dijken) en droogte (beter en langer vasthouden van water).

In de omgevingsvisie kan de gemeente omgevingswaarden met betrekking tot duurzaamheid vaststellen en doorvertalen in het omgevingsplan. Bij de vaststelling moet de gemeente dan onderbouwen welke taken en bevoegdheden zij gaat inzetten om te gaan voldoen aan de opgenomen omgevingswaarde.

In het omgevingsplan zijn in artikel 22.52 energiebetreffende maatregelen opgenomen. Dit geldt voor milieubelastende activiteiten. In lid 4 van dit artikel is bepaald dat dit artikel van toepassing is. Echter is dit artikel per 1 december 2023 komen te vervallen en overgegaan naar het Bal.

Verder zijn er vooralsnog geen specifieke omgevingswaarden vastgesteld met betrekking tot duurzaamheid in de omgevingsvisie van de gemeente Barneveld. Wel is het gemeentelijk energiebeleid van toepassing, zie paragraaf 4.6.1.

Gezondheid

De aanwezigheid van een intensieve veehouderij kan invloed hebben op de gezondheid van omwonenden. Uit het onderzoek Veehouderij Gezondheid Omwonenden (VGO) van het Rijksinstituut voor Volksgezondheid en Milieu is gebleken dat longontsteking vaker voorkomt bij mensen die in veedicht gebied wonen. Een deel van de longontstekingen is geassocieerd met het wonen in de buurt van een geitenhouderij. De oorzaak is niet duidelijk. Met andere woorden: het wonen in de buurt van een geitenhouderij verhoogt de kans op een longontsteking, maar we tasten nog in het duister wat deze verhoogde kans veroorzaakt.

Eind oktober 2020 kwam de GGD met de richtlijn 'Veehouderij en gezondheid'. De richtlijn gebruikt de GGD bij de advisering over ruimtelijke plannen. De GGD heeft twee uitgangspunten bij zijn adviezen.

De eerste is voorzorg: wees terughoudend met het plaatsen van gevoelige bestemmingen/functies (bijvoorbeeld wonen, scholen en ziekenhuizen) en veehouderijen binnen 250 meter van elkaar (bij geitenhouderijen binnen 2 kilometer).

Het tweede uitgangspunt is het streven om de uitstoot van geur, stof, endotoxinen (kleine stukjes bacteriën) en ammoniak van veehouderijen te verminderen.

De GGD-richtlijn betreft een niet-bindende aanbeveling en deze bevat geen harde normen. De richtlijn heeft geen bindende status. De GGD heeft niet willen uitsluiten dat er nieuwe woningen komen in de omgeving van geitenhouderijen. De GGD adviseert doorgaans aan gemeenten om in hun besluitvorming het risico van longontsteking zorgvuldig mee te wegen.

Volgens de GGD is het risico op longontsteking het hoogst binnen een straal van 500 meter. Buiten die straal loopt het verhoogde risico af. Omdat we niet weten waardoor de longontstekingen rondom geitenhouderijen wordt veroorzaakt, ontbreekt het inzicht in effectieve bronmaatregelen om gezondheidsrisico's te voorkomen.

Het plangebied bevindt zich niet in de invloedssfeer van geitenhouderij(en).

Conclusie

Het aspect duurzaamheid en gezondheid vormt geen belemmering voor dit plan.

5.5 Ecologie

Ter bescherming van de natuur zijn in het Bkl diverse regels opgenomen. Het gaat hierbij om regels voor de gebiedsbescherming van aangewezen Natura 2000-gebieden, regels voor de soortenbescherming van te beschermen planten en diersoorten (waaronder vogels) en regels ter bescherming van houtopstanden.

Daarnaast is qua ecologie ook het Gelders Natuurnetwerk en de Gelderse Ontwikkelingszone van belang.

5.5.1 Gebiedsbescherming

5.5.1.1 *Natura 2000-gebied*

De Omgevingswet regelt ook de bescherming van speciale beschermingszones ter uitvoering van de Vogelrichtlijn en de Habitatrichtlijn. Zo'n speciale beschermingszone wordt aangeduid als "Natura 2000-gebied".

Het Bkl en ook het Bal bepalen vervolgens wat er wél en niet mag in zo'n Natura 2000-gebied. Ook zijn er bijzondere natuurgebieden en landschappen (artikel 2.44 lid 2 Omgevingswet en 2.44 lid 5 Omgevingswet).

Op 24 maart 2000 is De Veluwe aangewezen als Vogelrichtlijngebied en op 7 december 2004 als Habitatrichtlijngebied. Daarmee is De Veluwe aangewezen als Natura 2000-gebied (besluit van 11 juni 2014, bekendgemaakt 26 juni 2014 en gewijzigd bij besluit van 29 september 2016). Natura 2000 is een Europees netwerk van natuurgebieden. Het doel van Natura 2000 is om de soortenrijkdom (biodiversiteit) in natuur in stand te houden en zo mogelijk te verbeteren. In het aanwijzingsbesluit zijn de grenzen en de instandhoudingsdoelstellingen opgenomen.

Het plangebied ligt niet in de nabijheid van een Natura 2000-gebied. Gezien de afstand van ongeveer 4,5 km tot het Natura 2000-gebied zijn interne effecten op voorhand uit te sluiten. Externe effecten op Natura 2000-gebied (met uitzondering van vermessing en verzuring door stikstofdepositie) worden niet verwacht omdat er een agrarisch bedrijf is gestopt en de oppervlakte van gronden die in agrarisch gebruik zijn, afnemen en als natuur gebruikt gaan worden.

Stikstof

Het plangebied ligt niet in de nabijheid van een (stikstofgevoelig) Natura 2000-gebied (zie hiervoor kaart 5 Natura 2000-gebieden van de provinciale Omgevingsvisie Gaaf Gelderland). Het gaat hierbij dan om de verzurende en vermestende werking van stikstofdepositie.

Voor zowel de bouwfase (tijdens de bouw, sloop en aanleg) als voor de gebruiksfase zijn de stikstofemissies beoordeeld. Er zijn voor de locatie AERIUS-berekeningen uitgevoerd van de aangevraagde situatie (Bijlage 2). Uit onderzoek is gebleken dat in de aanleg- en gebruiksfase (van het totale landgoed) geen netto depositieresultaten plaatsvindt boven de 0,00 mol N/ha/jaar. Conclusie van het de uitgevoerde berekeningen is dat er geen effect is met betrekking tot stikstofdepositie op Natura 2000-gebieden.

Geconcludeerd wordt dat er voor het aspect stikstofdepositie geen belemmeringen zijn voor de aanvraag.

(artikel 16.53c Omgevingswet, artikel 8.74b Bkl / artikel 17a.2 Omgevingsregeling (dit artikel is tijdelijk in de plaats van artikel 8.74e Bkl) voor meer informatie over de beoordelingsregels omgevingsvergunning Natura 2000-activiteit). Zie ook: Beoordelingsregels omgevingsvergunning Natura 2000-activiteit | Informatiepunt Leefomgeving (iplo.nl)

5.5.1.2 *Gelders Natuurnetwerk en Groene Ontwikkelingszone*

Met het bestuursakkoord Natuur is de realisatie en het beheer van het NNN de verantwoordelijkheid van de provincies geworden. In de periode tot 2027 willen Rijk en provincies een forse extra stap zetten op weg naar realisatie van de doelen van de Vogelrichtlijn, Habitatrichtlijn en de Kaderrichtlijn Water. Hierbij moet maximale synergie worden bereikt tussen natuur- en watermaatregelen. De provincies geven elk in hun eigen provincie uitwerking aan het natuurbeleid op basis van het Natuurpact.

In Gelderland zijn in de Omgevingsvisie twee natuur categorieën opgenomen: het Gelders Natuurnetwerk (GNN) en de Groene Ontwikkelingszone (GO.) In de Omgevingsverordening (art 5.5 lid 1) staat dat nieuwe activiteit of ontwikkeling alleen toegelaten wordt als uit onderzoek blijkt dat die geen nadelige gevolgen kan hebben voor de oppervlakte, samenhang of kwaliteit van het Gelders natuurnetwerk als bedoeld in bijlage Kernkwaliteiten Gelders natuurnetwerk en Groene ontwikkelingszone. Voor de Groene ontwikkelingszone

geldt dat een nieuwe activiteit of ontwikkeling alleen is toegestaan als uit onderzoek blijkt dat de kwaliteiten of ontwikkelingsdoelen, genoemd in bijlage Kernkwaliteiten Gelders natuurnetwerk en Groene ontwikkelingszone, per saldo en naar rato van de ingreep worden versterkt en de samenhang niet verloren gaat (art 5.20, lid 1 en 2 van de Omgevingsverordening).

Het plangebied ligt niet in het GNN of de GO.



Afbeelding: kaart 5 Omgevingsvisie Gaaf Gelderland

Voor de GNN/GO geldt geen externe werking. Het plangebied ligt niet in GNN of GO, dus negatieve effecten op GNN/GO zijn op voorhand uit te sluiten.

5.5.2 Soortenbescherming

Het Besluit activiteiten leefomgeving regelt de bescherming van bepaalde plant- en diersoorten. Er gelden drie beschermingsregimes, te weten voor:

1. vogels (Vogelrichtlijn);
2. strikt beschermde soorten onder de Habitatrichtlijn (bijlage IV, onderdeel a Habitatrichtlijn, dan wel bijlage II bij het Verdrag van Bern of bijlage I bij het Verdrag van Bonn;
3. en andere (nationale) soorten / overige soorten.

De volgende soorten zijn door de provincie vrijgesteld: aardmuis, bastaartkikker, bosmuis, bruine kikker, dwergmuis, dwergspitsmuis, egel, gewone bosspritsmuis, gewone pad, haas, huisspitsmuis, kleine watersalamander, konijn, meerkikker, ondergrondse woelmuis, ree, rosse woelmuis, tweekleurige bosspitsmuis, veldmuis, vos.

In het Bal (art. 11.37, 11.45 en 11.54) staat dat het verboden is om exemplaren (en eieren) van soorten (onder 1, 2 en 3 hierboven genoemd) opzettelijk te doden, vangen of te verstoren. Tevens zijn vaste rust- en verblijfplaatsen ook beschermd en mogen deze niet worden verstoord, beschadigd of vernield worden.

Om te beoordelen of er potentieel beschermde soorten in of rondom het plangebied aanwezig zijn en zij negatieve effecten van de geplande ontwikkeling en werkzaamheden ondervinden, is een quickscan / natuurtoets uitgevoerd.

De uitgevoerde quickscan (Bijlage 3) is door de ecoloopg akkoord bevonden. Een advies is dat er voldaan moet worden aan de voorwaarden dat er buiten het broedseizoen van de steenuil gesloopt wordt

5.5.3 Houtopstanden

Onder de Omgevingswet is er een bebouwingscontour houtkap. Uiterlijk in 2032 moet deze contour in het omgevingsplan staan.

De bescherming van houtopstanden heeft als doel om het aanwezige areaal bossen en beplanting in Nederland te behouden. Daarmee wordt de functie van bossen en beplantingen gegarandeerd als habitat voor dieren en planten, als recreatiegebied en als groene long.

Onder houtopstanden vallen alle zelfstandige eenheden van bomen, boomvormers, struiken, hakhout of griend, van een oppervlakte van tien are of meer of een bomenrij die twintig (of meer) bomen omvat. Wanneer een houtopstand buiten de vastgestelde bebouwingscontour houtkap ligt en niet onder de uitzonderingen valt (zie artikel 11.111 lid 2 van het Bal) is deze beschermd. Voor het kappen of rooien van een beschermde houtopstand geldt een meld- en herplantplicht (bij de provincie Gelderland).

Op de planlocatie worden geen bomen gekapt zoals bedoeld in het onderdeel houtopstanden van de Omgevingswet. Een meld- en herplantplicht is daarom niet aan de orde. Met dit plan wordt juist meer groen aangeplant.

5.5.4 Algemene en specifieke zorgplichten

Er gelden algemene en specifieke zorgplichten onder de Omgevingswet. De algemene zorgplichten staan in de artikelen 1.6 en 1.7 van de Omgevingswet.

In het Bal staan specifieke zorgplichten in de artikelen 11.6 (voor Natura 2000-gebieden), artikel 11.27 en 11.28 (voor alle in het wild levende dieren en planten én ook rode lijstsoorten) en artikel 11.116 (voor houtopstanden).

Gebiedsbescherming zorgplicht (enigszins vrij vertaald), artikel 11.6 Bal

Degene die een activiteit verricht en weet of redelijkerwijs kan vermoeden dat die activiteit nadelige gevolgen kan hebben voor het belang van Natura 2000 gebieden is verplicht:

- alle maatregelen te nemen die redelijkerwijs van diegene kunnen worden gevraagd om die gevolgen te voorkomen;
- voor zover die gevolgen niet kunnen worden voorkomen: die gevolgen zoveel mogelijk te beperken of ongedaan te maken; en
- als die gevolgen onvoldoende kunnen worden beperkt: die activiteit achterwege te laten voor zover dat redelijkerwijs van diegene kan worden gevraagd.

Dit betekent dat de initiatiefnemer voorafgaand aan het verrichten van de activiteiten in of nabij een Natura 2000-gebied (of bijzonder gebied) nagaat welke natuurwaarden aanwezig zijn en wat de effecten van de activiteit kan hebben op beschermd gebied. Wanneer er mogelijk effecten worden verwacht dient men maatregelen te nemen om negatieve effecten te voorkomen. Tijdens en na het verrichten van de activiteit dient men na te gaan of de maatregelen effect hebben. Als blijkt dat er alsnog negatieve effecten zijn dan moeten de werkzaamheden worden gestaakt en moeten herstelmaatregelen worden getroffen.

Soortbescherming specifieke zorgplicht, artikel 11.27 Bal

Degene die een activiteit verricht en weet of redelijkerwijs kan vermoeden dat die activiteit nadelige gevolgen kan hebben voor het belang van beschermde soorten is verplicht:

- alle maatregelen te nemen die redelijkerwijs van diegene kunnen worden gevraagd om die gevolgen te voorkomen;
- voor zover die gevolgen niet kunnen worden voorkomen: die gevolgen zoveel mogelijk te beperken of ongedaan te maken; en
- als die gevolgen onvoldoende kunnen worden beperkt: die activiteit achterwege te laten voor zover dat redelijkerwijs van diegene kan worden gevraagd.

Dit betekent dat de initiatiefnemer voorafgaand aan het verrichten van de activiteiten nagaat welke beschermde soorten (vogels, vogelrichtlijnsoorten, habitatrictlijnsoorten, nationaal beschermde soorten, rode lijst soorten) aanwezig zijn en wat de effecten van de activiteit kan hebben op de soort, hun vaste rust-of verblijfplaats en/of essentieel functioneel leefgebied. Wanneer er mogelijk effecten worden verwacht dient men maatregelen te nemen om negatieve effecten te voorkomen. Tijdens en na het verrichten van de activiteit dient men na te gaan of de maatregelen effect hebben. Als blijkt dat er alsnog negatieve effecten zijn dan moeten de werkzaamheden worden gestaakt en moeten herstelmaatregelen worden getroffen.

Houtopstanden zorgplicht, artikel 11.116 Ba

Degene die een activiteit verricht en weet of redelijkerwijs kan vermoeden dat die activiteit nadelige gevolgen kan hebben voor het belang van beschermde houtopstand is verplicht:

- alle maatregelen te nemen die redelijkerwijs van diegene kunnen worden gevraagd om die gevolgen te voorkomen;
- voor zover die gevolgen niet kunnen worden voorkomen: die gevolgen zoveel mogelijk te beperken of ongedaan te maken; en
- als die gevolgen onvoldoende kunnen worden beperkt: die activiteit achterwege te laten voor zover dat redelijkerwijs van diegene kan worden gevraagd.

Dit betekent dat de initiatiefnemer voorafgaand aan het verrichten van de activiteit nagaat of er een beschermde houtopstand aanwezig is en of die activiteit een negatief effect heeft op de beschermde houtopstand.

Zorgplicht

Alle in het wild levende (inheemse) dieren zijn beschermd. De werkzaamheden mogen daarom geen verstoring met zich meebrengen aan beschermde flora- en fauna. Door direct voorafgaand aan de werkzaamheden het plangebied en de directe omgeving te controleren op de aanwezigheid van dieren en hun de kans te bieden zich in veiligheid te brengen (of het dier in veiligheid te brengen) kunnen slachtoffers worden voorkomen.

Tevens kan invulling worden gegeven aan de zorgplicht door zorgvuldig en deskundig om te gaan met materieel, zodat geen onnodige schade wordt veroorzaakt of onnodige verstoring van flora en fauna optreedt.

Vleermuizen

Vleermuizen, hun verblijfplaatsen, foerageergebied en vliegroutes zijn beschermd. Het gebruik van (bouw- of bewakings)verlichting gedurende de schemer en nacht kan verstoring voor vleermuizen veroorzaken. Verstoring kan worden voorkomen door geen verlichting te gebruiken gedurende de schemer en nacht. Als dit toch nodig is dan dient te verlichting zo spaarzaam mogelijk te zijn. De verlichting mag geen uitstraling buiten het plangebied op groen/bomen/water hebben en moet gebundeld naar beneden gericht zijn. Bij voorkeur wordt amberkleurig licht gebruikt.

Conclusie

Vanuit het aspect natuur is er sprake van een evenwichtige toedeling van functies aan de locatie.

5.6 Geluid

Het rijk stelt voor een aantal gebouwen specifieke regels. Deze instructieregels van het Bkl voor geluid zijn gericht op aangewezen geluidgevoelige gebouwen (artikel 3.20 Bkl) en stiltegebieden (artikel 7.11 Bkl). In de aanwijzing van geluidgevoelige gebouwen is de functie (zoals wonen, onderwijs of zorg) bepalend (artikel 3.20 Bkl). Voor andere gebouwen of locaties bepaalt de gemeente zelf de mate van bescherming tegen geluid. Dat doet de gemeente vanuit haar taak 'evenwichtige toedeling van functies aan locaties'.

Binnen het plan worden bedrijfswoningen (woongebouw met twee woningen) mogelijk gemaakt. Vanwege dat dit een bedrijfswoning betreft wordt dit niet aangemerkt als een geluidgevoelig gebouw. Het projectgebied ligt niet binnen een aandachtsgebied van geluid. Er wordt geen onderscheid meer gemaakt in binnen en buiten de bebouwde kom. Het onderscheid is nu bronsoort te weten: gemeentewegen, provinciale wegen, rijkswegen, spoorwegen en geluidgezoneerde industrieterreinen.

Er is een onderzoek gedaan naar de effecten op de omgeving naar aanleiding van de gewijzigde functie naar niet - agrarische bedrijvigheid. Uit het onderzoek blijkt dat wordt gesteld dat er in de onderzochte situatie sprake is van een evenwichtige toedeling van de functie aan deze locatie. Bij de omliggende woningen is sprake van een goed woon- en leefklimaat ten aanzien van de activiteiten die plaatsvinden bij Waaienberg Eikenhout B.V..

Het rapport (Bijlage 4) is beoordeeld door de geluidskundige van de Omgevingsdienst de Vallei en is akkoord bevonden.

Conclusie

Het aspect geluid vormt geen belemmering.

5.7 Geur

Bij de voorbereiding van een aanpassing van de functies in het omgevingsplan, toetst het bevoegde gezag enerzijds of in het plangebied een qua geur acceptabel woon- en leefklimaat gegarandeerd is. Anderzijds is het uitgangspunt dat met het plan de omliggende bedrijven niet vergaand in hun ontwikkelingsmogelijkheden mogen worden beperkt (artikel 5.92, lid 1 Bkl). Er moet sprake zijn van een evenwichtige toedeling van functies aan locaties.

Uitgangspunt voor de toetsing zijn de normen zoals die in of op grond van de bruidsschat en het Bkl zijn vastgelegd. De Wet geurhinder en veehouderij (Wgv) maakte het mogelijk om bij verordening af te wijken van de wettelijke geurnormen. De gemeente Barneveld heeft van die mogelijkheid gebruik gemaakt. De Verordening geurhinder en veehouderij is in werking getreden op 24 december 2021, waarbij voor een aantal aangegeven delen van het grondgebied van Barneveld andere normen dan de wettelijke zijn vastgesteld. Deze verordening maakt deel uit van het tijdelijke omgevingsplan van de gemeente. Het plan is getoetst aan de normen die zijn vastgesteld in deze verordening, voor zover deze normen van toepassing zijn in of rond het plangebied.

Volgens de instructieregels uit het Bkl wordt getoetst aan de geurnormen op geurgevoelige gebouwen. De definitie van geurgevoelig gebouw zoals in artikel 5.91 eerste lid Bkl, wijkt echter af van de definitie van een geurgevoelig object in artikel 1 van de Wet geurhinder en veehouderij (Wgv). Deze definitie wordt tevens toegepast in de bruidsschatregels, nu onderdeel van het tijdelijke deel van het omgevingsplan. Er worden minder gebouwen als geurgevoelig beschouwd wanneer de definitie uit het Bkl wordt gehanteerd, in plaats van de definitie uit de Wgv en de bruidsschat. De gemeente kan echter wel, met toepassing van het vierde lid van artikel 5.91 van het Bkl, aanvullende categorieën geurgevoelige gebouwen aanwijzen in een omgevingsplan.

Deze aanwijzing moet plaatsvinden in het uiteindelijke omgevingsplan van de gemeente. Op dit moment is dit nieuwe omgevingsplan er nog niet. Daarom is nog niet bepaald op welke geurgevoelige gebouwen aan de geurnormen getoetst moet worden. Het is niet wenselijk om enkel de definitie uit het Bkl aan te houden en minder gebouwen te beschermen dan voorheen, wanneer dergelijke gebouwen bij het vaststellen van het omgevingsplan mogelijk wel weer aan de geurnormen moeten voldoen. Door de gemeente Barneveld is ervoor gekozen om beleidsneutraal over te gaan bij inwerkingtreding van de Omgevingswet. Om dit bewerkstelligen wordt bij de toetsing voor geur aangesloten bij de definitie van geurgevoelig object zoals in het tijdelijke deel van het omgevingsplan en voorheen de Wgv.

Onder een 'geurgevoelig object' wordt daarom verstaan: een gebouw, bestemd voor en blijkens aard, indeling en inrichting geschikt om te worden gebruikt voor menselijk wonen of menselijk verblijf en die daarvoor permanent of een daarmee vergelijkbare wijze van gebruik, wordt gebruikt.

Beoordeling veehouderijen

Uitgangspunt voor de toetsing zijn de normen zoals die in of op grond van de Wet geurhinder en veehouderij (Wgv) zijn vastgelegd. De Wgv maakt het mogelijk om bij verordening af te wijken van de wettelijke geurnormen. De gemeente Barneveld heeft van die mogelijkheid gebruik gemaakt. De Verordening geurhinder en veehouderij is in werking getreden op 18 oktober 2008, waarbij voor een aantal aangegeven delen van het grondgebied van Barneveld andere normen dan de wettelijke zijn vastgesteld. Het plan is getoetst aan de normen die zijn vastgesteld in deze verordening, voor zover deze normen van toepassing zijn in of rond het plangebied.

Vaste afstanden

In de omgeving van het plangebied zijn enkele agrarische bedrijven gelegen, waaronder enkele intensieve veehouderijen. De nieuwe bedrijfswoning wordt gezien als geurgevoelig object volgens de Wgv. Het betreft een woning bij een voormalige veehouderij (gestopt na 19 maart 2000) Volgens de Wet geurhinder en veehouderij dient een afstand van 50 meter in het buitengebied te worden aangehouden ten opzichte van agrarische bedrijven. Daarnaast dient 25 meter afstand aangehouden te worden tussen de gevel van de dichtstbijzijnde stal en de gevel van de woning. Alle omliggende bedrijven liggen op meer dan 80 meter afstand van de beoogde bedrijfswoning. Aan de vereiste afstanden wordt voldaan.

Geurbelasting (voorgroenbelasting)

Op de Kapweg 6 en Wencopperweg 57 worden dieren gehouden met een geuremissiefactor. De geurbelasting op een woning behorende bij een voormalige veehouderij (gestopt na 19 maart 2000) hoeft echter niet berekend te worden. Daarom hoeft niet getoetst te worden aan de voorgrondbelasting van geur.

Ontwikkelingsmogelijkheden agrarische bedrijven

Daarnaast moet beoordeeld worden of bedrijven in de omgeving niet onevenredig is hun belangen worden geschaad. Hierbij moet rekening worden gehouden met eventuele uitbreidingsmogelijkheden. Dit betekent dat voor geur getoetst moet worden vanaf de rand van het bouwvlak. De afstand tussen het bouwvlak van de Wencopperweg 69 en het bouwvlak van de Kapweg 6 bedraagt 80 meter. Het bouwvlak van de Wencopperweg 57 ligt op 210 meter afstand. De afstanden zijn groter dan de vereiste 50 meter. De geurbelasting hoeft niet berekend te worden omdat het een bedrijfswoning bij een agrarisch bedrijf betreft. De woning komt op voldoende afstand van omliggende agrarische bedrijven te liggen. De ontwikkelingsmogelijkheden van deze bedrijven worden niet beperkt door het voorgenomen plan.

Beoordeling woon- en leefklimaat

In het kader van een goede ruimtelijke ordening is beoordeeld of sprake is van een goed woon- en leefklimaat. Voor het woon- en leefklimaat nabij een veehouderij de geurbelasting veelal bepalend. Zowel de voorgrondbelasting (vanwege een nabijgelegen bedrijf) als de achtergrondbelasting (vanwege alle bedrijven in de omgeving samen) kan een rol spelen. Op grond van de Wet geurhinder en veehouderij geldt voor een veehouderij voor dieren met geuremissiefactor een maximale waarde voor de geurbelasting op gevoelige objecten. Daarnaast heeft de gemeente Barneveld streefwaarden opgenomen voor de achtergrondbelasting.

Toetsing

Zowel de voor- als achtergrondbelasting kan bepalend zijn voor het woon- en leefklimaat ter plaatse van de woningen. Als vuistregel geldt: de voorgrondbelasting is bepalend voor de hinder, als de voorgrondbelasting tenminste de helft bedraagt van de achtergrondbelasting. Gezien de afstand tot de dichtstbijzijnde agrarische bedrijven is de achtergrondbelasting bepalend voor de hinder. Volgens een (verouderde) kaart van de achtergrondbelasting in de gemeente Barneveld is in dit gebied sprake van een achtergrondbelasting tussen de 14 en 20,0 ouE/m³.

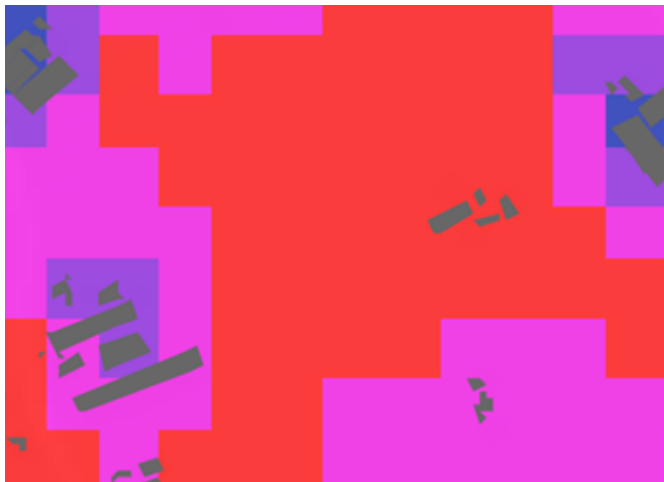

Afbeelding: uitsnede kaart achtergrondbelasting (beoogde woning ligt in het rode gebiedm binnen de cirkel).

Beoordeling

In 2002 heeft de GGD een richtlijn Geurhinder opgesteld waarin een tabel is opgenomen met een beoordeling welke milieukwaliteit hoort bij een bepaald percentage geurgehinderden. Eerder al was in een ruim opgezet onderzoek door PRA Odour net onder 2000 respondenten bepaald welke percentage geurgehinderden te verwachten is bij een bepaalde geurbelasting. Deze twee gegevens samen leveren onderstaande tabel op.

Achtergrondbelasting geur	Mogelijke kans op geurhinder	Beoordeling leefklimaat
OuE/m ³	%	
1 – 3	< 5	Zeer goed
4 – 8	5 – 10	Goed
9 – 13	10 - 15	Redelijk goed
14 - 20	15 – 20	Matig
21 – 28	20 – 25	Tamelijk slecht
29 – 38	25 – 30	Slecht
39 – 50	30 – 35	Zeer slecht
51 – 65	35 - 40	Extreem slecht

Tabel: relatie geurbelasting - geurhinder - leefklimaat

Een achtergrondbelasting tussen de 14 en 20 OuE/m³. Uit de tabel volgt dat ter plaatse van de woning sprake kan zijn van een leefklimaat dat is te typeren als Matig. Dit wordt als aanvaardbaar beschouwd.

De achtergrondbelasting van geur vormt geen belemmering voor dit plan. Er is sprake van een aanvaardbaar woon- en leefklimaat ter plaatse van de beoogde bedrijfswoning.

Conclusie

Het aspect geur vormt geen belemmering voor de uitvoering van dit plan.

5.8 Ladder voor duurzame verstedelijking

De ladder voor duurzame verstedelijking is een instructieregel voor zorgvuldig ruimtegebruik en tegengaan van leegstand. Deze is opgenomen in artikel 5.129g van het Bkl. In het artikel is primair bepaald dat bij een wijziging van het omgevingsplan voor een nieuwe stedelijke ontwikkeling rekening moet worden gehouden met de behoefte aan die stedelijke ontwikkeling. In artikel 8.0b Bkl is bepaald dat deze instructieregel ook geldt voor een omgevingsvergunning buitenplanse omgevingsplanactiviteit.

De nieuwe ladder onder de Omgevingswet verschilt inhoudelijk niet van de ladder zoals deze onder het Besluit ruimtelijke ordening (artikel 3.1.6, tweede lid) luidde. Nieuw is dat 'rekening gehouden moet worden met' de ladderplicht in het omgevingsplan en bij een buitenplanse omgevingsplanactiviteit.

Bij nieuwe stedelijke ontwikkelingen wordt beoordeeld of er echt behoefte aan is en of de ontwikkeling binnen het stedelijk gebied kan.

Een stedelijke ontwikkeling is de ontwikkeling of uitbreiding van een bedrijventerrein, een zeehaventerrein, een woningbouwlocatie, kantoren, een detailhandelsvoorziening of een andere stedelijke voorziening die voldoende substantieel is.

De ontwikkeling van de toevoeging van een woongebouw en een niet - agrarisch bedrijf valt niet onder 'nieuwe stedelijke ontwikkeling'. Daarom is geen verdere toelichting vereist.

Conclusie

Geconcludeerd wordt dat in deze situatie sprake is van een duurzame stedelijke ontwikkeling.

5.9 Leidingen en laagvliegrouetes

Binnen of in de directe nabijheid van het plangebied komen geen leidingen of beschermingszones van leidingen voor die in het kader van dit plan bescherming behoeven. Eveneens zijn er geen laagvliegrouetes die beperkingen stellen aan de bouwhoogten.

Conclusie

Het aspect leidingen en laagvliegroutes vormt geen belemmering voor de ontwikkeling van dit plan.

5.10 Luchtkwaliteit

De overheid toetst en monitort de luchtkwaliteit vooral in de zogenoemde aandachtsgebieden. Aandachtsgebieden zijn locaties met hogere concentraties stikstofdioxide (NO₂) of fijnstof (PM₁₀). Soms wordt hier een rijksomgevingswaarde overschreden. Of de achtergrondconcentratie is zo hoog, dat bij toevoeging van een nieuw project alsnog een rijksomgevingswaarde overschreden kan worden. De aanvraag moet beoordeeld worden op het effect op de luchtkwaliteit in de leefomgeving.

Voor vergunningplichtige (milieubelastende) activiteiten heeft het rijk beoordelingsregels over emissies naar de lucht en de beoordeling van de luchtkwaliteit opgenomen in het Bkl. De specifieke beoordelingsregels voor lucht staan in artikel 8.17, 8.21 en 8.24 van het Bkl. Deze gaan over:

- beoordeling luchtkwaliteit en toetsing aan de rijksomgevingswaarden;
- ammoniakemissies van veehouderijen;
- geologische opslag van CO₂.

Beoordeling

De luchtkwaliteit zal door dit plan met name worden beïnvloed door de verkeersaantrekkende werking van het plan. De verkeersaantrekkende werking van dit plan is mijns inziens beperkt en zal een niet in betekende mate bijdrage aan de luchtkwaliteit leveren. Aangezien het bedrijf dus NIBM bijdraagt aan de luchtkwaliteit is een onderzoek naar de emissie van het plan niet noodzakelijk.

Voor de vestiging van het woongebouw kan worden gesteld dat de heersende achtergrondconcentraties daar niet wijzen op een dreigende overschrijding van grenswaarden. Op lokaal niveau wordt dus ook verwacht dat er sprake is van een goed woon en leefklimaat. Een onderzoek luchtkwaliteit is hiervoor dus evenmin noodzakelijk

Beoordeling fijnstof (PM₁₀) vanuit de veehouderij

In de Wet milieubeheer zijn de belangrijkste bepalingen over luchtkwaliteitseisen opgenomen. Hierin is opgenomen dat bij een ruimtelijk besluit de gevolgen voor de luchtkwaliteit getoetst moet worden. Om te bepalen of de kwaliteit van de lucht ter plaatse voldoet aan de eisen uit de Wet milieubeheer en de daarop gebaseerde regelgeving, dient bij nieuwe ontwikkelingen onderzoek gedaan te worden naar de luchtkwaliteit. De volgende grenswaarden gelden voor fijn stof:

- 40 µg/m³ als jaargemiddelde concentratie;
- 50 µg/m³ als vierentwintig-uurgemiddelde concentratie, waarbij geldt dat deze maximaal 35 etmalen per kalenderjaar mag worden overschreden.

Er is beoordeeld of de luchtkwaliteit ter plaatse aanvaardbaar is. Hierbij is gekeken naar de invloed van de fijn stof uitstoot van de omliggende agrarische bedrijven.

Resultaten & beoordeling

In de omgeving ligt een bedrijf met een relevante fijn stof emissie (>500 kg per jaar), de Wencopperweg 57. Met het verspreidingsmodel ISL3a is berekend wat de bijdragen van dit bedrijf is op de totale concentratie fijn stof ter plaatse van de beoogde woning.

Te beschermenn object	RD X Coörd. [m]	RD Y Coörd. [m]	Concentratie [microgram/m ³]	Overschrijding [dagen]
Woning	172 315	463 678	20.90	8.5

Tabel: resultaten fijn stof berekening

Uit de berekening blijkt dat fijn stof concentratie ter plaatse van de woning voldoet aan de grenswaarden.

Tevens dient te worden beoordeeld of het mogelijk maken van nieuwe gevoelige functies, gelet op de

bestaande luchtkwaliteit ter plaatse, in overeenstemming is met een evenwichtige toedeling van functies aan locaties.

Beoordeling

Er wordt geen gevoelige functie toegevoegd, er is geen verdere toetsing noodzakelijk.

Conclusie

Het aspect luchtkwaliteit vormt geen belemmering voor de uitvoering van dit plan.

5.11 Milieueffectrapportage

Een milieueffectenrapportage (hierna: mer) brengt het effect van een project op het milieu in beeld. In afdeling 16.4 van de Omgevingswet (Ow) en in hoofdstuk 11 en Bijlage V van het Omgevingsbesluit (Ob) is de regelgeving rondom de mer opgenomen. In afdeling 16.4 van de Ow wordt onderscheid gemaakt in de plan-mer(beoordeling) (paragraaf 16.4.1) en de project-mer(beoordeling) (paragraaf 16.4.2). Uit Bijlage V van het Ob kan worden bepaald of een project mer-plichtig of mer-beoordelingsplichtig is. In deze bijlage is een tabel opgenomen met vier kolommen:

- in kolom 1 staan de projecten opgesomd;
- in kolom 2 zijn de gevallen genoemd waarin een project-mer verplicht is;
- in kolom 3 staan de gevallen waarin de project-beoordelingsplicht geldt;
- in kolom 4 staan besluiten waarvoor de mer-verplichtingen gelden. Het gaat dan om besluiten waarmee de toestemming voor het project wordt verleend.

Er zijn drie sporen waarlangs de plan-mer aan de orde is:

1. een plan wordt opgesteld dat een kader vormt voor een mer-(beoordelings)plichtige project genoemd in Bijlage V van het Ob (artikel 16.36, lid 1 Ow);
2. er is voor het plan/programma een passende beoordeling voor natuur nodig zoals bedoeld in artikel 16.53c Ow (artikel 16.36, lid 2 Ow);
3. een plan of programma anders dan genoemd onder punt 1, heeft mogelijk toch aanzienlijke milieueffecten (artikel 16.36, lid 4 Ow). Dit artikel is een vangnet voor activiteiten die niet genoemd zijn in Bijlage V van het Ob.

Wanneer een plan wordt gemaakt voor een klein gebied op lokaal niveau of een plan maakt een kleine wijziging mogelijk, dan kan worden volstaan met een plan-mer-beoordeling (artikel 16.36, lid 3 Ow) als uit de beoordeling blijkt dat het plan geen aanzienlijke milieueffecten heeft.

Bij een mer-beoordeling oordeelt het bevoegd gezag of er sprake is van aanzienlijke milieugevolgen aan de hand van de criteria van bijlage III bij de EU-richtlijn Milieueffectbeoordeling.

Ad 1 en 3: Bijlage V van het Omgevingsbesluit

Wettelijk kader

Voor de project-mer geldt dat als de activiteit voorkomt in kolom 1 en boven de drempelwaarden uitkomt in kolom 2, een mer-plicht geldt. Als de activiteit voorkomt in kolom 1 en betrekking heeft op een geval zoals omschreven in kolom 3, geldt een mer-beoordelingsplicht. In het geval van een beoordelingsplicht is de centrale vraag die daarbij beantwoord moet worden is of er omstandigheden zijn die (waarschijnlijk) leiden tot belangrijke nadelige milieugevolgen. Daarbij moet in ieder geval worden getoetst aan de criteria die opgenomen zijn in bijlage III van de EU-richtlijn Milieueffectbeoordeling. Als dergelijke milieugevolgen kunnen optreden, geldt alsnog een mer-plicht.

Toetsing

De activiteit wordt niet genoemd in Bijlage V van het Ob. Hierdoor is geen sprake van een project-mer-(beoordelings)-plicht. De omvang van het project en de milieueffecten zijn dermate gering dat geen sprake is van een plan-mer-plicht op basis van artikel 16.36 lid 4 van het Ob.

Ad 2: Passende beoordeling

Voor het vaststellen van plannen die significante gevolgen voor een Natura 2000-gebied kunnen hebben, dient een passende beoordeling gemaakt te worden (bedoeld in artikel 16.53c, eerste lid Ow).

Uit de beoordeling van het aspect ecologie (zie paragraaf 5.5) blijkt dat er voor dit plan geen passende beoordeling nodig is. De plan-mer-plicht op grond van de noodzaak van een passende beoordeling is hier

niet aanwezig.

Conclusie

Voor deze ontwikkeling is geen milieueffectrapportage nodig.

5.12 Milieuzonering

Om milieubelasting bij gevoelige gebouwen door milieubelastende activiteiten te voorkomen is een goede afstemming onder de Omgevingswet noodzakelijk. Ten aanzien van milieubelastende activiteiten geldt als uitgangspunt dat toekomstige gevoelige gebouwen niet onevenredig worden belast op gebied van milieu (geur, geluid etc.) door milieubelastende activiteiten. Woningen zijn gevoelige gebouwen.

Om dit te borgen zijn in hoofdstuk 3 van het Bal rijksregels voor milieubelastende activiteiten opgenomen. Een 'milieubelastende activiteit' is een activiteit die nadelige gevolgen voor het milieu kan veroorzaken. De algemene zorgplicht (artikel 1.7) en het algemene verbod (artikel 1.7a) uit de Omgevingswet zijn altijd van toepassing.

De handreiking 'Activiteiten en milieuzonering' (2024) van de Vereniging van Nederlandse Gemeenten gaat uit van zones met oplopende beschikbare milieugebruiksruimte per activiteit, zónder een Lijst van activiteiten bij de regels. De systematiek gaat in hoofdzaak over milieuhinderlijke activiteiten op reguliere bedrijventerreinen en andere werkterreinen, maar de handreiking geeft ook aanbevelingen voor gebieden met functiemenging. Daarnaast biedt de handreiking een hulpmiddel bij het inschatten van de benodigde milieugebruiksruimte van een activiteit.

In dit kader zijn voor dit plan de volgende bedrijven en aspecten van belang:

- Kapweg 6: 160 m
- Wencopperweg 57: 260 m
- Wencopperweg 65: 150 m
- Wencopperweg 51A: 340 m
- Vuilstort: > 750 m
- Harselaar: > 750 m

Voor wat betreft industriële milieuzonering worden geen belemmeringen voorzien. Bij een bedrijf met een maximale milieucategorie 3.2 geldt een richtafstand van 100 meter. Gebruikelijk is om categorie 2 bedrijven te vestigen op dergelijke locaties. De bijbehorende richtafstand is 50 meter. Aan beide richtafstanden kan ruimschoots worden voldaan.

Conclusie

Vanuit milieuzonering zijn er geen belemmeringen voor het plan.

5.12.1 Spuitzonering

In het Bal wordt het gebruik van gewasbeschermingsmiddelen aangemerkt als een milieubelastende activiteit. Er is in Nederland geen wettelijke regeling die ziet op minimaal aan te houden afstanden tussen gronden waarop gewassen worden geteeld met daarbij het gebruik van gewasbeschermingsmiddelen en in de buurt gelegen gevoelige functies zoals woningen of bedrijven. Gevoelige functies zijn plaatsen waar mensen kunnen verblijven of samenkomen waardoor de kans op blootstelling aan gewasbeschermingsmiddelen aanwezig is. Bij ruimtelijke plannen moet rekening worden gehouden met het gebruik van gewasbeschermingsmiddelen in verband met een goed woon- en leefklimaat.

Uit de wet volgt niet hoeveel afstand er aangehouden moet worden tussen een agrarische activiteit waar bestrijdingsmiddelen worden toegepast en gevoelige functies. Vanuit jurisprudentie geldt dat als vuistregel een afstand van 50 meter moet worden aangehouden. Er kan worden afgeweken van deze afstand met een locatiespecifiek onderzoek.

De voorgenomen ontwikkeling voorziet niet in het toevoegen van gevoelige functies binnen een afstand van 50 meter tot een erceel bedoeld voor agrarisch gebruik. Het nieuwe woongebouw staat op een afstand groter dan 50 meter van de agrarische functie. Verder is het nieuw te bouwen bedrijfsgebouw alleen bedoeld voor opslag van hout.

conclusie

Het aspect spuittonering vormt geen belemmering voor dit plan.

5.13 Natuur en landschap

Met deze functieverandering wordt een belangrijke bijdrage geleverd aan de landschappelijke inrichting. Voor het vasthouden van water worden een wadi en poelen aangelegd op het perceel. Bij extreme neerslag kan de wadi overstromen via de afvoer naar De Grote Beek. Hiervoor worden watergangen aangelegd in overleg met het Waterschap.

De aanwezige groenstroken worden opgenomen in de versterking van de kavelgrensbeplanting en toe te voegen nieuwe natuur.

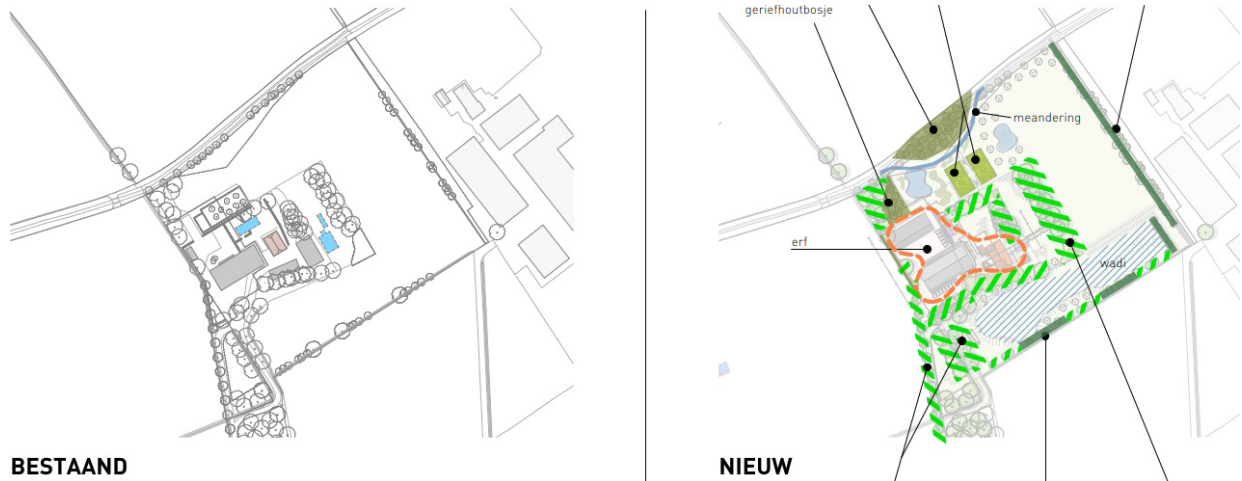

Afbeelding 5.13.2: bestaande en nieuwe situatie

De gebouwen en beplanting vormen een samenhangend ensemble, één erf met bebouwingsstructuur. Nieuwe bebouwing is ingepast binnen de karakteristieke stedenbouwkundige opzet van het erf. Het erf is aan alle zijden voorzien van een passende erfbeplanting met een onderscheid tussen de voor- en achterkant van het erf. Met de landschappelijke inpassing is rekening gehouden met de kernkwaliteiten (zie paragraaf 4.3.1.2). (Bijlage 6 uitwerking inrichtings- en inpassingsplan)



Afbeelding: 5.13.1: landschappelijke inrichting

De huidige agrarische bedrijfsfunctie komt te vervallen en wordt ingevuld met landschappelijk waardevol groen en mender in de beek.

Conclusie

Het aspect 'Natuur en landschap' vormt geen belemmering voor het plan.

5.14 Omgevingsveiligheid

In deze paragraaf komt aan de orde op welke wijze bij de nieuwe en uit te breiden functie de veiligheid ter voorkoming van branden, rampen of crises wordt gewaarborgd. Daarbij gaat het over het beperken en beheersen van risico's en effecten van calamiteiten, en over het bevorderen van de veiligheid van personen in de omgeving van activiteiten (bedrijven en transport) met gevaarlijke stoffen. Dat gebeurt onder andere door te voorkomen dat te dicht bij gevoelige functies (risicovolle) activiteiten met gevaarlijke stoffen plaatsvinden, door de zelfredzaamheid te bevorderen en door de calamiteitenbestrijding te optimaliseren.

5.14.1 Wettelijk kader

De hoofdlijnen van het wettelijk kader over externe veiligheid zijn opgenomen in afdeling 5.1.2 Bkl. In bijlage VII van het Bkl zijn activiteiten aangewezen als risicobronnen, die van belang zijn voor de regels over het plaatsgebonden risico en aandachtsgebieden. Het betreft de (uit het Besluit activiteiten leefomgeving (Bal) verschillende milieubelastende) activiteiten: activiteiten met gevaarlijke stoffen bij bedrijven, het basisnet vervoer gevaarlijke stoffen (weg, water en spoor) en buisleidingen met gevaarlijke stoffen én windturbines.

Onder de Omgevingswet wordt gewerkt met aandachtsgebieden voor externe veiligheidsrisico's bij risicovolle activiteiten uit het Bal om rekening te houden met het groepsrisico (artikel 5.12 t/m 5.15 Bkl). Deze aandachtsgebieden worden vastgelegd in het Register Externe Veiligheid. Binnen de aandachtsgebieden moet bij de vergunningverlening rekening worden gehouden met het groepsrisico (aanvullende bouwkundige eisen uit het Besluit bouwwerken leefomgeving (Bbl) kunnen gelden bij het risico van brand, explosies of gifwolken). Hier wordt aan voldaan door in het aandachtsgebied geen gebouwen en locaties toe te laten. Deze zijn wel toelaatbaar als er daarvoor extra maatregelen worden genomen. Dat dient te geschieden met voorschriftengebieden. In een planontwikkeling dient in principe een aandachtsgebied als voorschriftengebied te worden aangewezen als er met het plan kwetsbare gebouwen zijn/worden toegestaan. In een voorschriftengebied gelden de extra bouwweisen van paragraaf

4.2.14 Bbl.

Daarnaast staan in het Bkl ook instructieregels voor de volgende risicobronnen die zijn aangewezen als milieubelastende activiteit in het Bal:

- Opslaan, bewerken en herverpakken van vuurwerk (afdeling 5.1.2.4 Bkl).
- Opslaan en bewerken van ontplofbare stoffen voor civiel gebruik (afdeling 5.1.2.5 Bkl).
- Exploiteren van een IPPC-installatie voor het maken van explosieven (afdeling 5.1.2.5 Bkl).
- Opslaan en bewerken van ontplofbare stoffen voor militair gebruik (afdeling 5.1.2.5 Bkl).

Plaatsgebonden Risico (PR) en Groepsrisico (GR)

Het plaatsgebonden risico is een maat voor de kans dat iemand dodelijk getroffen kan worden door een calamiteit met een gevaarlijke stof. De gestelde norm is een ten minste in acht te nemen grenswaarde (PR 10-6/jaar) die niet mag worden overschreden ten aanzien van 'kwetsbare objecten', alsmede een zoveel mogelijk te bereiken richtwaarde (PR 10-6/jaar) ten aanzien van 'beperkt kwetsbare objecten'. Het Groepsrisico is een maat voor de kans dat een grotere groep tegelijkertijd dodelijk getroffen kan worden door een calamiteit. Voor een ontwikkeling binnen een aandachtsgebied moet ingegaan worden op het groepsrisico en dient het groepsrisico te worden verantwoord. Hierbij dient ingegaan te worden op de effectscenari'o's en dienen maatregelen te worden afgewogen. Een hulpmiddel hierbij is het handboek omgevingsveiligheid.

Basisnet vervoer gevaarlijke stoffen en Plasbrandaandachtsgebied (PAG)

Het basisnet vervoer gevaarlijke stoffen geeft aan over welke routes (spoor, water en weg) gevaarlijke stoffen worden vervoerd. Het Basisnet spoor heeft betrekking op het vervoer van gevaarlijke stoffen over het hoofdspoorwegennet. Op basis van de wet- en regelgeving omtrent het Basisnet worden, rekening houdend met te verwachten groei van vervoer van gevaarlijke stoffen door Nederland en verdichting van de ruimte naast het spoor (binnen een afstand van 200 m van het spoor) in met name stedelijke kernen, afspraken gemaakt over de risicoruimte.

Voor bepaalde trajecten binnen het basisnet dient niet alleen gekeken te worden naar risicoplafonds, maar ook naar zogeheten plasbrandaandachtsgebieden (PAG). Hiermee wordt het effectgebied weergegeven van het scenario met de grootste kans van voorkomen: de plasbrand. In deze gebieden moet er in samenhang met mogelijkheden van plasbrandbestrijding en bouwtechnische maatregelen beargumenteerd worden waarom er gebouwd wordt.

Beleidsvisie externe veiligheid

In 2009 heeft de gemeente Barneveld de 'Beleidsvisie externe veiligheid vastgesteld. In deze visie is onder meer vastgelegd hoe in Barneveld nabij risicobronnen zal worden omgegaan met het veiligstellen van een acceptabel niveau van risico's externe veiligheid en beheersbaarheid.

5.14.2 Beoordeling risicobronnen

Ten aanzien van het aspect externe veiligheid geldt dat er geen risicobronnen in de directe nabijheid aanwezig zijn. Externe veiligheid is derhalve geen relevant milieuaspect.

5.14.3 Veiligheidszone - Bal

Binnen de grenzen van het plan is geen gasdrukmeet- en regelstation aanwezig.

Conclusie

Vanuit het aspect externe veiligheid is er sprake van een evenwichtige toedeling van functies. Het aspect omgevingsveiligheid vormt geen belemmering voor onderhavig plan.

5.15 Ontplofbare oorlogsresten

Gemeente Barneveld heeft voor haar gehele grondgebied een historisch vooronderzoek uit laten voeren naar de aanwezigheid van Ontplofbare Oorlogsresten uit de Tweede Wereldoorlog.

Volgens dit vooronderzoek van Explod met kenmerk RN-14037-2.0 van 27 oktober 2015 blijkt dat de locatie niet verdacht is van Ontplofbare Oorlogsresten. De onderstaande afbeelding is een kaartuitsnede van de OO-belastingkaart van gemeente Barneveld, waarop het plangebied is te zien.

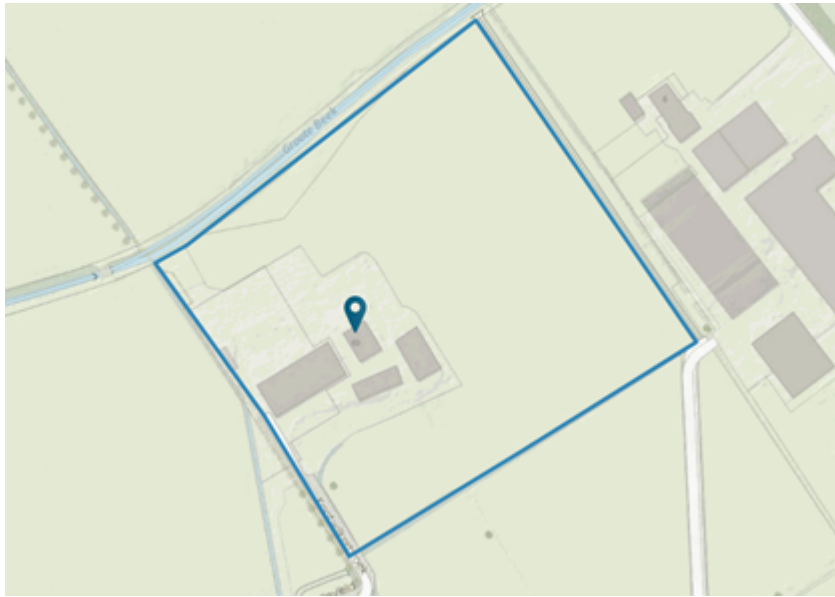

Afbeelding 5.15.1: Uitsnede OO-belastingkaart

Conclusie

Het aspect 'Ontploffbare Oorlogsresten' vormt geen belemmering voor het plan.

5.16 Trilling

Het onderdeel trillingen is geregeld in paragraaf 22.3.5 van de Bruidsschat. Daarin worden regels gesteld aan trillingen in een frequentie van 1 tot 80 Hz door een activiteit in een trillinggevoelige ruimte van een trillinggevoelig gebouw, die op een locatie is toegelaten op grond van een omgevingsplan of een omgevingsvergunning voor een omgevingsplanactiviteit. Er gelden maximale waarden voor continue trillingen en voor herhaald voorkomende trillingen. De maximale waarden zijn opgenomen in de tabellen in artikel 22.88 en 5.87a van de Bruidsschat.

Er is geen sprake van een plan dat een activiteit mogelijk maakt dat trillingen veroorzaakt.

Conclusie

Het aspect trillingen vormt geen belemmering voor de ontwikkeling van dit plan.

5.17 Verkeer

Bij een evenwichtige toedeling van functies aan locaties hoort ook het goed omgaan met verkeer en parkeren. Ten aanzien van verkeer is het van belang dat de nieuwe functie aantoonbaar geen onevenredige verkeersaantrekkende werking heeft en dat er sprake is van een acceptabele verkeerssituatie. Daarnaast moeten er voldoende parkeerplaatsen voor de functie van de beoogde ontwikkeling aanwezig zijn.

De locatie wordt via de vestaande in- en uitritten ontsloten. Op het perceel is voldoende ruimte aanwezig om voor parkeren op eigen terrein te kunnen voldoen aan de norm voor wonen per woning afgerond naar boven 3 parkeerplekken, voor de bedrijfsruimte 1,1 of 2,4 parkeerplek per 100 m² (afhankelijk van het type bedrijf) en voor de loods 1,1 parkeerplek per 100 m².

Conclusie

Het aspect verkeer vormt geen belemmering voor dit plan.

5.18 Weging van het waterbelang

Nederland is een waterrijk land. Bouwen in die gebieden kan niet zomaar. Bij de vaststelling van een wijziging van het omgevingsplan moet de gemeente voor het waterbelang de opvattingen van de waterbeheerder betrekken. Dit volgt uit instructieregels opgenomen in paragraaf 5.1.3 van het Bkl. Artikel 5.37 van het Bkl stelt dat in een omgevingsplan rekening wordt gehouden met de gevolgen voor het beheer van watersystemen.

De gemeente moet de opvattingen van de waterbeheerder betrekken bij het omgevingsplan. Dit geldt in het algemeen voor alle waterbelangen. Er gelden geen regels voor hoe de gemeente de waterbeheerder hierbij betreft. De gemeente is vrij om hier zelf invulling aan te geven.

Bij de realisatie van het bedrijfsgebouw wordt uit duurzaamheidsoogpunt bij voorkeur geen uitlopende bouwmaterialen gebruikt.

In Wencopperweg is sprake van drukriolering. Het nieuwe bedrijfsgebouw en bestaande woongebouw met twee bijgebouwen worden op het drukriool aangesloten.

Grondwater

Om grondwateroverlast (in kruipruimte, kelder, etc.) te voorkomen, wordt rekening gehouden met de gemiddelde hoogste grondwaterstand (GHG). Het advies aan de initiatiefnemer is om een goed beeld te krijgen van de plaatselijke grondwaterstanden. Zo nodig kan het terrein worden opgehoogd. Het is niet toegestaan om structureel grondwater te onttrekken.

Hemelwater

Door de realisatie van dit plan is er sprake van een toename van 565 m² aan verhard oppervlak (bebouwing en terrein) in vergelijking met de huidige situatie. Hierdoor treedt bij neerslag meer afstroming van hemelwater op.

In feite is sprake van een nieuwe ontwikkeling door de toevoeging van een extra bedrijfsgebouw en twee bijgebouwen bij het woongebouw met twee wooneenheden. Hierbij wordt waterberging gerealiseerd met een capaciteit van 30 mm maal de toename van het verhard oppervlak (dak en terrein). Waterberging wordt gerealiseerd in de vorm van een wadi en poelen met een overloop naar de beek.



Afbeelding: poelen met overloop naar de beek.

Het hemelwater kan infiltreren op eigen terrein door van verhard oppervlak naar onverhard oppervlak af te stromen, zonder dat het water naar een riool of watergang afgevoerd wordt. Hiervoor hoeft geen waterberging te worden gerealiseerd. Bij voorkeur wordt de hoeveelheid verhard oppervlak zoveel mogelijk beperkt.



Afbeelding: ligging wadi voor infiltratie hemelwater

De ontwikkeling sluit aan bij de waterhuishoudkundige doelen van de gemeente en het waterschap.

Conclusie

Het aspect water vormt geen belemmering voor de uitvoer van het plan.

Hoofdstuk 6 Juridisch aspecten

6.1 Wijziging omgevingsplan

6.1.1 Omgevingsplan van rechtswege

Op 1 januari 2024 is het omgevingsplan van gemeente Barneveld van rechtswege ontstaan. Dit omgevingsplan bestaat uit alle ruimtelijke plannen, waaronder bestemmingsplannen en wijzigingsplannen, en uit de Bruidsschat die de gemeente van het Rijk heeft ontvangen. In de Bruidsschat zitten onder andere regels voor milieubelastende activiteiten en bouwactiviteiten. Ook twee bodemkaarten en de hogere waarde besluiten maken deel uit van het omgevingsplan van rechtswege. Gemeenten krijgen tot 1 januari 2032 de tijd om het omgevingsplan van rechtswege en andere regels over de fysieke leefomgeving om te zetten naar een nieuw omgevingsplan. Op grond van de artikelen 2.4 en 22.6 van de Omgevingswet kan de gemeenteraad het omgevingsplan van rechtswege (laten) wijzigen.

6.1.2 Toepassing TAM-IMRO

De Omgevingswet integreert wetgeving en regels voor ruimte, wonen, infrastructuur, milieu, natuur en water. Het DSO ondersteunt bij de uitvoering van de wet en bestaat uit lokale systemen van overheden en de landelijke voorziening (DSO-LV), zoals Regels op de kaart en het Omgevingsloket. Er zijn tijdelijke alternatieve maatregelen (TAMs) ontwikkeld voor organisaties die nog geen gebruik kunnen maken van lokale of landelijke onderdelen van het DSO. Een van deze TAMs is TAM-IMRO. Bij TAM-IMRO wordt het omgevingsplan gewijzigd via de - onder de Wet ruimtelijke ordening gebruikte - IMRO-standaard (Informatiemodel Ruimtelijke Ordening) en de voorziening ruimtelijkeplannen.nl.

Het gebruik van TAM-IMRO is toegestaan tot en met 31 december 2025. Als het ontwerp van een TAM-IMRO omgevingsplan uiterlijk 31 december 2025 ter inzage is gelegd, mag het ook na 1 januari 2026 worden afgemaakt met TAM-IMRO. Het ministerie van Binnenlandse Zaken en Klimaat geeft aan dat TAM-IMRO plannen uiterlijk voor 1 januari 2032 moeten worden omgezet naar de nieuwe Standaard officiële publicaties (STOP) met de bijbehorende Toepassingsprofielen omgevingsdocumenten (TPOD).

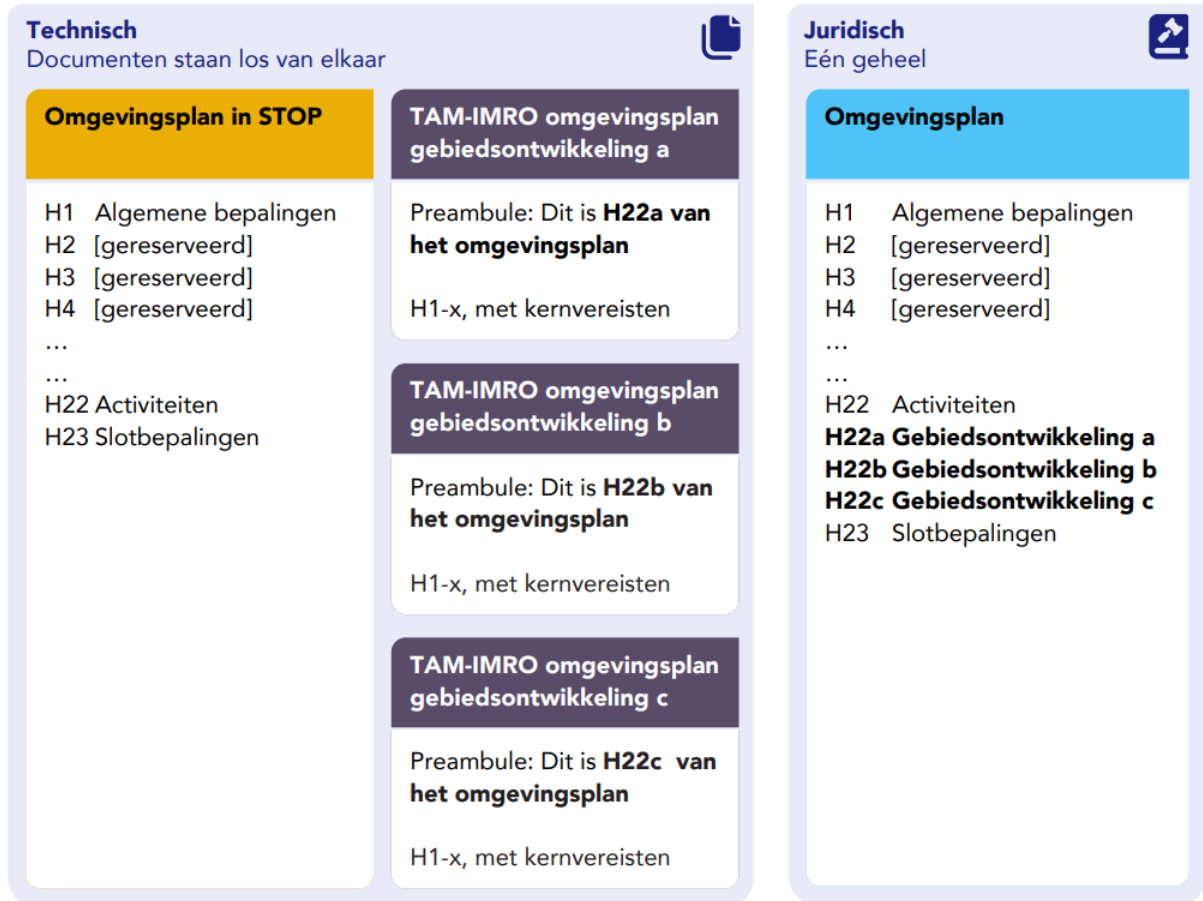

6.1.3 Werkingsgebied

Dit TAM-omgevingsplan maakt onderdeel uit van het omgevingsplan van de gemeente Barneveld. Dat betekent dat alle regels uit het omgevingsplan ook van toepassing zijn op onderhavige ontwikkeling aan de Wencopperweg 69 (tenzij ze daarmee strijdig zijn). Zo is er voor dit plan ook gekozen om niet de specifieke bepaling over het afwijken van bepalingen uit de bruidsschat op te nemen, aangezien er bij dit TAM-omgevingsplan nauwelijks wordt afgeweken van de bruidsschat. Op de onderdelen waar dit wel gebeurt (bijvoorbeeld reken- en meetbepalingen) zijn specifieke voorrangsbepalingen opgenomen (zie Artikel 1 en Meet- en rekenbepalingen).

Daarnaast is er een toepassingsbereik-bepaling opgenomen in het plan waarmee geregeld wordt dat de nieuwe regels voorrang hebben als ze in strijd zijn met de oude regels (Artikel 3). Een TAM-omgevingsplan zorgt er namelijk niet automatisch voor dat de oude regels op de locatie waarvoor het TAM-omgevingsplan komt te gelden, komen te vervallen. Ook is een plankaart van het wijzigingsgebied van het plan niet direct onderdeel van het omgevingsplan. Daarvoor zijn er in dit plan ook bepalingen opgenomen die dit borgen.

De regels in dit TAM-IMRO omgevingsplan zijn van toepassing op de wencopperweg 69, waarvan de geometrische bepaalde planobjecten zijn vervat in het GML-bestand NL.IMRO.0025 zoals vastgelegd op <https://www.ruimtelijkeplannen.nl>.

6.2 Artikelsgewijze toelichting functies

6.2.1 Terugkerende thema's

6.2.1.1 *Functieverandering*

De verwachting is dat de komende jaren veel agrarische bedrijven zullen stoppen. Er komen veel stallen en andere bedrijfsgebouwen leeg te staan. De gemeente wil aan deze gebouwen een nieuwe passende functie kunnen geven. Hierbij kan worden gedacht aan nieuwe woningen, diverse vormen van bedrijvigheid, recreatieve of maatschappelijke functies en verbredingsmogelijkheden voor wonen en werken.

Bij functieverandering naar werken is een onderscheid gemaakt voor 'gebiedspassende bedrijven' en 'gebiedsgebonden bedrijven'. *Gebiedspassende bedrijven* zijn kleinschalige bedrijven die op zich horen op een bedrijventerrein of binnen de bebouwde kom, maar die ruimtelijk verantwoord passen of in te passen zijn in de (delen van) het buitengebied. *Gebiedsgebonden bedrijven* zijn bedrijven die vanuit de aard van hun bedrijfsvoering in beginsel geplaatst kunnen worden in (bepaalde delen van) het buitengebied, dan wel die vanouds aan het buitengebied gerelateerd worden. Deze bedrijven hebben naar hun aard een zekere relatie met het buitengebied en/of vanuit de historie een plek gevonden in het buitengebied. Onder deze categorie schaaft de regio ook agrarische verwante bedrijven (ook wel landelijke bedrijven genoemd).

Een belangrijk doel bij functieverandering is dat er nieuwe ruimtelijke kwaliteiten worden gerealiseerd, waardoor ruimtelijke en maatschappelijke winst ontstaat. Dit gebeurt door investeringen in de kwaliteit van het buitengebied. Die investeringen lopen via het Ontwikkelingsfonds Platteland en hebben betrekking op landbouw, natuur, landschap, cultuurhistorie en archeologie, milieu en water, recreatie en sociaaleconomische revitalisering. De middelen uit dit fonds moeten aan meerdere doelen en thema's worden besteed zodat een evenwichtig plattelandsontwikkelingsprogramma wordt opgebouwd en uitgevoerd.

6.2.1.2 *Mantelzorg*

In het voorliggende plan is voor zowel woningen, als bedrijfswoningen een afwijkingsmogelijkheid opgenomen waarmee een tweede zelfstandige wooneenheid voor mantelzorg mogelijk wordt gemaakt. De afwijkingsmogelijkheid is gekoppeld aan onder andere een sloopeis. De voorwaarden staan beschreven in de activiteit bouwen, in stand houden en gebruik van bouwwerken (en gronden). Mantelzorg is niet toegestaan binnen 'functie recreatiewoning in het buitengebied' en 'functie wonen in een voormalige recreatiewoning'. Ook wordt mantelzorg niet mogelijk gemaakt in woningen die een toegestane maximale inhoud hebben van 350 m³.

6.2.1.3 *Aan huis verbonden beroepen of kleinschalig bedrijf, bed & breakfast*

Binnen zowel woningen, kleine woningen, woongebouwen als bedrijfswoningen is onder voorwaarden een aan huis verbonden beroep of kleinschalig bedrijf en/of bed & breakfast bij recht toegestaan. Bij de relevante functies staan de voorwaarden beschreven.

Een aan huis verbonden beroep of kleinschalig bedrijf is niet toegestaan binnen 'functie recreatiewoning in het buitengebied' en 'functie wonen in een voormalige recreatiewoning'. Bed & breakfast is niet mogelijk binnen de 'functie recreatiewoning in het buitengebied' en 'functie wonen in een voormalige recreatiewoning', gelet op het kleinschalige oppervlak van de woning.

De bewoner van de woning mag in de woning een aan huis verbonden beroep, kleinschalig bedrijf (bijvoorbeeld een praktijk- of kantoorruimte) en/of bed & breakfast uitoefenen. In totaal mag hiervan worden gebruikt maximaal 35% van het vloeroppervlak van de woning, met een maximum van 60 m². Bij een kleine woning geldt een maximum van 35 m². De oppervlakte is beperkt om te garanderen dat deze functies ondergeschikt zijn en blijven aan de hoofdfunctie wonen. Om overlast en hinder te voorkomen zijn activiteiten waarvoor een melding of vergunning op basis van de milieuwetgeving vereist is, niet toegestaan. De gemeente wil met deze voorwaarden voorkomen dat er nieuwe bedrijven ontstaan in het buitengebied. Via een afwijking van de gebruiksregels mag een aan huis verbonden beroep of bedrijf en bed & breakfast ook in een bijgebouw worden gerealiseerd.

Ter voorkoming van het ontstaan van een zelfstandige wooneenheid wordt geen keukenblok toegestaan in een bed & breakfast. Een keukenblok wordt niet noodzakelijk geacht voor een bed & breakfast, omdat de verzorging van bed & breakfast zich beperkt tot logies en ontbijt. Ook wordt hiermee de kans op permanente bewoning tegengegaan.

6.2.1.4 Paardrijbakken

Bij de woning is een paardrijbak (onoverdekte rijbak) voor privé- en hobbymatig gebruik door de bewoners toegestaan.

De afmeting van de paardrijbak bedraagt maximaal 20 bij 40 meter. De paardrijbak is toegestaan binnen de locatie waaraan de functie is toebedeeld en/of functiegebieden waarin een woning of een bedrijfswoning is toegestaan. Een paardrijbak is onder voorwaarden ook toegestaan aansluitend aan het functiegebied waarin de woning zich bevindt. Een paardrijbak die aansluitend aan een functiegebied wordt gerealiseerd ligt in de functie 'agrarische bedrijven'. De voorwaarden die gelden voor een paardrijbak in de functie 'agrarische bedrijven' staan dan ook vermeld in de regels over het gebruik van grond als paardrijbak in het buitengebied.

De paardrijbak moet achter de voorgevelrooilijn worden aangelegd. Om hinder naar burens te voorkomen of te beperken is de minimale afstand tussen de paardrijbak en een woning van een derde minimaal 50 meter. Via een afwijking van de bouwregels is het mogelijk de paardrijbak voor de voorgevelrooilijn te plaatsen. Voorwaarde is dat de belangen van gebruikers/eigenaars van aanliggende gronden niet onevenredig worden geschaad en dat er geen onevenredige aantasting van de milieusituatie plaatsvindt. Hieronder wordt in ieder geval verstaan dat het woon- en leefklimaat (geur, geluid, stof en dergelijke) niet verslechtert en dat wordt voldaan aan de geldende milieuregels. Ook moet rekening worden gehouden met de aanwezige landschapswaarden.

6.2.1.5 Voormalige bedrijfswoning

De aanduiding 'specifieke vorm van wonen- voormalige bedrijfswoning' die is toegekend aan een woning die eerder functioneel verbonden was met het nabijgelegen bedrijf. Deze voormalige bedrijfswoning is niet meer in gebruik als bedrijfswoning. Voor deze woning zijn de waarden in het omgevingsplan voor geluid, geur en trillingen vanuit de activiteiten van het voormalige verbonden bedrijf niet van toepassing.

In dit geval is de aanduiding 'specifieke vorm van wonen - voormalige bedrijfswoning' hier toegepast omdat een deel van het eigen (agrarische) bedrijf blijft bestaan.

6.2.1.6 Zonnepanelen

Op basis van nationale wetgeving is het mogelijk om zonnepanelen op daken te plaatsen. In het buitengebied van de gemeente Barneveld wil de gemeente ook het plaatsen van zonnepanelen op maaiveld in (beperkte vorm) mogelijk maken. Dit wordt gedaan om een mogelijkheid te bieden voor situaties waarin het plaatsen zonnepanelen op het dak niet gewenst is. Hierbij kan gedacht worden aan monumentale gebouwen en/of gebouwen met een rieten dak.

Het voorliggende plan biedt mogelijkheden om met voorwaarden bij recht zonnepanelen te realiseren. Daarnaast bevat het plan een mogelijkheden voor het bouwen van zonnepanelen op onbebouwde agrarische grond aansluitend aan een functievak voor bijvoorbeeld de functie 'Wonen'. Hierbij worden eisen gesteld aan zowel de plaats van de zonnepanelen als de landschappelijke inpassing van deze zonnepanelen. Bij agrarische bedrijven geldt dat het plan flexibiliteitsbepalingen bevat waarmee de vorm en/of de grootte van de functie kan worden aangepast, die ook kan worden gebruikt voor het plaatsen van zonnepanelen. Wat betreft de bouwregels worden zonnepanelen beschouwd als overige bouwwerken geen gebouw zijnde. Dit betekent onder andere dat zonnepanelen buiten een bouwvlak maximaal 1,5 meter hoog mogen zijn.

6.2.1.7 *Recreatief medegebruik*

Niet alle dagrecreatieve activiteiten vinden plaats op een vaste locatie. Wandelen, fietsen, skeeleren en paardrijden kan in het gehele plangebied. In de functies ('agrарische bedrijven', 'paardenhouderij' en 'natuur in buitengebied') is het extensieve recreatieve medegebruik bij recht toegestaan. Deze activiteiten zijn gericht op natuur- en landschapsbeleving. Activiteiten als boerengolf, paintball en gemotoriseerde sporten (zoals quads, crossmotoren en dergelijke) zijn niet toegestaan om zo de verstoring in de genoemde (natuur)gebieden beperkt te houden.

6.2.1.8 *Normaal beheer, onderhoud en gebruik*

Voor werken en werkzaamheden die bij het normale onderhoud, gebruik en beheer behoren, is geen omgevingsvergunning (voor het uitvoeren van een werk, geen bouwwerk zijnde, of van werkzaamheden) nodig. Onder normaal beheer, onderhoud en gebruik wordt verstaan beheer, onderhoud en gebruik die gelet op de toegekende functie, regelmatig noodzakelijk zijn voor een goed beheer, een goed onderhoud en een goed gebruik van de gronden en van de gebouwen die tot de betreffende functies behoren.

Bij de functie agrарische bedrijven zijn dat bijvoorbeeld werkzaamheden die inherent zijn aan de productie op basis van de huidige cultuur/productiewijze van het bedrijf (veehouderij, akkerbouw, et cetera). Het betreffen werkzaamheden die als onderdeel van de bedrijfsvoering met regelmaat (periodiek, bijvoorbeeld jaarlijks) worden uitgevoerd. Echter, voor werkzaamheden op het agrарisch bouwvlak (of een ander bebouwd perceel, zoals bij een woning of een bedrijf) geldt voor sommige werken of werkzaamheden wel het vereiste van een omgevingsvergunning. Het gaat dan vooral om ingrepen die de archeologische waarden kunnen verstoren of die een grote landschappelijke impact kunnen hebben, zoals het aanleggen van aarden wallen. Het is wel van belang dat andere regelingen zich niet verzetten tegen een ingreep, zoals bijvoorbeeld een beheersovereenkomst. Ook moeten soms ontheffingen op basis van de regels met betrekking tot natuur en natuuractiviteiten (BKL en Bal) worden verleend. Dit soort wettelijke verplichtingen zijn altijd van toepassing, onafhankelijk van de regeling in dit plan.

6.2.1.9 *Mestplaten en spuitzones*

Door het realiseren van een mestplaat of door het aanplanten van gewassen kan iemand proberen een plan voor dorpsuitbreiding of het realiseren van een geur- of hindergevoelige functie te frustreren.

Mestplaten

Het opslaan van agrарische meststoffen (zoals bij een mestplaat) vindt op ten minste 100 m afstand tot een geurgevoelig object dat binnen de bebouwde kom is gelegen plaats. Bij een kortere afstand zal moeten worden aangetoond een goed woon- en leefklimaat kan worden gewaarborgd voor geur- of hindergevoelige functies.

Spuitzone gewassen

Er zijn geen wettelijke bepalingen voor minimaal aan te houden afstanden tussen de gronden waarop gewassen worden geteeld en nabijgelegen woningen. In het kader van een ruimtelijke ontwikkeling moet een afweging van alle bij het gebruik van de gronden betrokken belangen plaats vinden, het milieubelang niet uitgezonderd. De aan te houden afstand tussen de gronden waarop gewassen worden geteeld en nabijgelegen gevoelige objecten dient zodanig gekozen te zijn dat een aanvaardbaar woon- en leefklimaat ter plaatse aanwezig zal zijn.

Een planologische keuze die zit op een afstand van 50 meter tussen gevoelige functies en agrарische bedrijvigheid waarbij gewasbeschermingsmiddelen worden gebruik, wordt in het algemeen niet onredelijk geacht. Dit brengt echter met zich dat de raad een kortere afstand in een bepaalde situatie toereikend kan achten om een aanvaardbaar woon- en leefklimaat te garanderen.

Voor zowel mestplaten als spuitzones geldt dat in de nabijheid van beoogde uitbreidingsgebieden dergelijke zaken niet bij recht mogelijk zijn.

Anderzijds gaat het om zaken die in het kader van de regulier bedrijfsvoering van agrарische bedrijven een legitieme plek hebben. Voor het overgrote deel van het buitengebied is er geen belang om dergelijke zaken

vergunningafhankelijk te maken. Dit geldt ook voor het gebruik van gewasbeschermingsmiddelen bij de teelt van gewassen als gras en maïs. Dergelijke gewassen zijn gemakkelijk vervangbaar of de teelt ervan duurt kort. Dan is er in veel mindere mate sprake van een conflict met de belangen van dorpsuitbreiding.

Een mogelijk conflict speelt vooral bij houtachtige gewassen, die min of meer structureel op een locatie aanwezig zijn. De regeling wordt daarom beperkt tot het gebruik van gewasbeschermingsmiddelen ten behoeve van houtachtige gewassen, waaronder begrepen struiken en heesters.

In het plan is een kernrandzone opgenomen. Dit betreft een zone rondom bestaande woonkernen en bedrijventerreinen van 250 meter, en ook zoekzones voor stedelijke ontwikkelingen. Er zijn specifieke regels opgenomen voor de ontwikkeling van agrarische bedrijven in die zone. Door dit begrip op te rekken kunnen alle gebieden worden afgedekt waar risicogevende ontwikkelingen zich kunnen voordoen.

In de regels zijn begrippen opgenomen voor agrarische bedrijfsstoffen en gewasbeschermingsmiddel en is het begrip kernrandzone aangepast. Bij de functie 'agrarische bedrijven' en 'paardenhouderij' is een verbod voor gebruik opgenomen dat het opslaan van agrarische bedrijfsstoffen en het gebruiken van gewasbeschermingsmiddelen in de kernrandzone niet is toegestaan. Er is ook een artikel opgenomen die het onder bepaalde voorwaarden wel mogelijk maakt.

6.2.2 Functie groen in buitengebied

Verspreid over de gemeente komen groensingels voor. Een deel hiervan is waardevol (oude houtwallen) of is op basis van een ruimtelijke procedure aangelegd. De functie 'groen in kernen/ groen in buitengebied' is opgenomen ten behoeve van de instandhouding van de groensingels en nieuwe groensingels. Nieuwe groensingels zijn ter versterking van de landschappelijke waarde en hebben een afscherpende functie. Groensingels zijn vaak waardevol voor de natuur omdat ze leefgebied en schuilgelegenheid bieden voor vogels en andere dieren. Binnen de functie zijn toegestaan opgaande beplanting met de daarbij behorende bouwwerken (geen gebouwen en overkappingen zijnde), werken, paden en waterhuishoudkundige voorzieningen.

Om werken of werkzaamheden uit te kunnen voeren, kan een vergunning vereist zijn. Het gaat dan bijvoorbeeld om ingrepen als het vergraven van terreinen, het verbreden of verharderen van paden of ingrepen die leiden tot een wijziging in de waterhuishouding of waterstand. Normaal onderhoud en de aanleg van nieuw groen valt niet onder de vergunningplicht.

6.2.3 Functie natuur in buitengebied

Er is bij dit plan gekozen voor een systematiek waarin alle natuur- en bosgebieden onder een functie samenkomen. Hieronder vallen alle bos, heide, en overige natuurterreinen evenals vennetjes en stuifzanden. Houtproductie maakt ook onderdeel uit van deze functie. Houtproductie vormt namelijk een onderdeel van het beheer van bosgebieden. Voordeel van een dergelijke regeling is dat het flexibiliteit biedt voor de beheerder van het natuurgebied. Een eventuele herinrichting (bijvoorbeeld van bos naar heide) is hiermee mogelijk zonder een wijziging van het plan. Omdat in deze gebieden in de praktijk niet veel verandert, is deze regeling prima te gebruiken. Bovendien worden de natuurwaarden ook al beschermd door wet- en regelgeving voor natuur. Natuurgebiedsplannen geven een belangrijk kader voor de gewenste soorten natuur.

Ingezet wordt op behoud, herstel en/of ontwikkeling van de natuur(wetenschappelijke)waarde en de landschappelijke waarde. De bebouwingsmogelijkheden binnen deze functie zijn daarom minimaal.

Om werken of werkzaamheden in de natuurgebieden uit te kunnen voeren, kan een vergunning vereist zijn. Het gaat dan bijvoorbeeld om ingrepen als het vergraven van terreinen, het aanleggen van nieuwe paden en geluidswallen of ingrepen die leiden tot een wijziging in de waterhuishouding of waterstand. Normaal onderhoud van natuurterreinen valt niet onder de vergunningplicht. Vergunningen zullen in ieder geval worden getoetst aan de natuurwaarden omdat een groot deel van de natuurgebieden in het Natura 2000-gebied 'Veluwe' of de voormalige Ecologische Hoofdstructuur ligt. Een ecologisch onderzoek zal onderdeel uit moeten maken van de aanvraag om vergunning.

6.2.4 Functie water in het buitengebied

In het plangebied komt water vooral voor in de vorm van beken. Alleen als het water een belangrijk element vormt in zijn omgeving dan wel van groot belang is voor de waterhuishouding, dan is de functie 'water in kernen/ in het buitengebied' toegekend. Dit zijn de primaire watergangen. Hierin zijn ook de onderhoudsstroken van 1,5 meter vanaf bovenzijde talud aan weerszijden van de watergang meegenomen. De waterlopen hebben naast hun waterhuishoudkundige functie (bergen, afvoeren, vasthouden) ook een landschappelijke en natuurlijke waarde. Deze functies zijn meebestemd in de planomschrijving. Voorzieningen ten behoeve van de waterhuishouding zijn toegestaan, denk aan stuwen, duikers, vistrappen en bruggen.

Extensief recreatief medegebruik van het water is toegestaan. Het gaat dan om activiteiten als kanovaren, vissen en hengelsport. Voor deze activiteiten mogen bouwwerken als steigers worden gebouwd. Wel dient rekening te worden gehouden met de regels uit de Keur van het waterschap.

Het storten van slib in een waterpartij of waterloop is niet toegestaan in verband met de mogelijke aanwezige vervuiling in het slib.

De secundaire watergangen en overige waterlopen hebben eenzelfde functie als de hoofdfunctie in dat gebied. Dit betreft onder andere waterpartijen in natuurgebieden.

6.2.5 Dubbelfuncties en dubbelfunctie gebiedswaarden

In het plangebied liggen een aantal gasleidingen, rioolleidingen en een hoogspanningsverbinding. Deze leidingen lopen door andere functies heen. Deze leidingen zijn daarom bestemd door middel van de dubbelfuncties 'Leiding - Gas', 'Leiding - Hoogspanning' en 'Leiding - Riool'. Doel van de functies is om de leidingen in het plan op een goede manier te regelen, onder andere om deze te beschermen.

6.2.5.1 Functie archeologische monumenten in het buitengebied

In alle gebieden die (nog) niet zijn vrijgegeven na archeologisch onderzoek of waar is besloten tot behoud in situ is een functieaanduiding voor archeologie toegepast. Specifieke regels hiervoor zijn toegepast op specifieke locaties. Hieronder vallen 6 soorten regels;

- regels behorende bij een ondergrondse bouwdiepte van 0,3 m, in gebieden met een lage verwachtingswaarde (bij een oppervlakte van meer dan 10.000 m²).
- regels behorende bij een ondergrondse bouwdiepte van 0,3 m, in gebieden met een middelhoge verwachtingswaarde (bij een oppervlakte van meer dan 2.000 m²).
- regels behorende bij een ondergrondse bouwdiepte van 0,3 m, in gebieden met een hoge verwachtingswaarde (bij een oppervlakte van meer dan 250 m²).
- regels behorende bij een ondergrondse bouwdiepte van 0,3 m, in historische kernen en historische boerenerven (bij een oppervlakte van meer dan 100 m²).
- regels behorende bij een ondergrondse bouwdiepte van 0,3 m, voor niet zichtbare terreinen met archeologische waarde.
- regels voor zichtbare terreinen met archeologische waarde bij elke bouwdiepte.

Hoofdstuk 7 Financiële uitvoerbaarheid

Onder de Omgevingswet zijn er voor het publiekrechtelijke kostenverhaal twee systemen: het kostenverhaal met en het kostenverhaal zonder tijdsvak. De plannen hebben een duidelijk eindbeeld, een fasering en een einddatum. Daardoor is goed mogelijk om de kosten en opbrengsten van de gebiedsontwikkeling vooraf te berekenen.

Het systeem van het kostenverhaal zonder tijdsvak is bestemd voor organische gebiedsontwikkeling. Dus voor plannen zonder een duidelijk eindbeeld, zonder fasering en zonder einddatum. Het gaat om plannen met globale functieaanduidingen die op verschillende manieren worden uitgewerkt. Dat maakt het moeilijk om de kosten en opbrengsten van de gebiedsontwikkeling vooraf te berekenen. Bij het vaststellen van het omgevingsplan is dan geen gedetailleerde raming van de kosten en opbrengsten vereist, maar een kostenplafond. Bij dit kostenverhaal worden de kosten en bijdragen pas bij de aanvraag geconcretiseerd.

De gemeente mag een kostenverhaal met tijdsvak toepassen. Dit kan bij het vaststellen van een projectbesluit, een omgevingsplan of de afgifte van een omgevingsvergunning voor een buitenplanse omgevingsplanactiviteit. Het toepassen van het kostenverhaal zonder tijdsvak kan alleen in het gemeentelijke omgevingsplan.

De initiatiefnemer zal voor eigen rekening en risico de activiteit ten uitvoer brengen. Het gaat in dit geval om een concreet plan met tijdsvak. Binnen een redelijke termijn van 1 jaar na het onherroepelijk worden van dit Omgevingsplan en de te verlenen omgevingsvergunning zal worden gestart met de werken en werkzaamheden.

7.1 Kostenverhaal

Onder de Omgevingswet (Ow) is kostenverhaal in beginsel verplicht bij (bouw)activiteiten die mogelijk worden op grond van een nieuw toegedeelde functie (artikel 13.11 Ow). Het is verboden een kostenverhaalsplichtige activiteit te verrichten voordat de te verhalen kosten zijn betaald (artikel 13.12 Ow), op straffe van bestuursrechtelijke handhaving. Er geldt tot die tijd dus een bouwverbod.

Onder de Ow geldt kostenverhaal langs privaatrechtelijke weg, door een anterieure overeenkomst te sluiten met de initiatiefnemer, als uitgangspunt. Daarin kunnen ook afspraken worden opgenomen die zien op een betaalregeling. Als partijen er niet in slagen om afspraken te maken in een anterieure overeenkomst over het gemeentelijk kostenverhaal, zal de gemeente het kostenverhaal publiekrechtelijk moeten regelen. Dat doet zij door kostenverhaalregels toe te voegen aan een omgevingsplan of kostenverhaalvoorschriften op te nemen in een omgevingsvergunning voor een buitenplanse omgevingsplanactiviteit (BOPA). Het verhalen van de kosten loopt dan via een kostenverhaalbeschikking. Zodra een initiatiefnemer aan de slag wil, vraagt deze bij de gemeente om die beschikking. Zolang de kostenverhaalbijdrage niet is betaald, is het verboden om de bouwactiviteiten uit te voeren. Dit geldt voor zowel het privaat- als publiekrechtelijke kostenverhaal.

Voor dit initiatief worden de kosten voor het opstellen van het plan gedekt door het heffen van leges. Voor de mogelijke kosten van een tegemoetkoming in schade, zoals bedoeld in artikel 15.1, lid 1 Ow (nadeelcompensatie), is een afzonderlijke overeenkomst gesloten. De inhoud voldoet aan die van een overeenkomst in de zin van artikel 13.13, lid 3 Ow. Er zijn bij dit plan geen andere kosten die in een exploitatieplan of exploitatieovereenkomst opgenomen moeten worden. Het opnemen van kostenverhaalregels in de omgevingsvergunning is daarom niet nodig.

Hoofdstuk 8 Overleg en maatschappelijke uitvoerbaarheid

Aangegeven is dat tussen gemeente en verschillende instanties waar nodig overleg over het plan moet worden gevoerd alvorens een ontwerpplan ter visie gelegd kan worden. Daarnaast is er de gelegenheid om in het voortraject belanghebbenden te laten inspreken conform de gemeentelijke verordening. Pas daarna wordt de wettelijke procedure met betrekking tot vaststelling van het omgevingsplan opgestart (artikel 16.30 Ow).

8.1 Participatie

Bij het opstellen van een (wijziging)omgevingsplan moet onder de Omgevingswet aangetoond worden hoe burgers, bedrijven, maatschappelijke organisaties en bestuursorganen bij het plan zijn betrokken (artikel 10.2 Omgevingsbesluit). Het is de bedoeling om elkaar zo vroeg mogelijk te betrekken in het proces ter voorbereiding van een besluit, zodat vroegtijdig de knelpunten, belangen en verbeterpunten worden signaleerd.

Participatie met bestuursorganen en ketenpartners

Bij de voorbereiding van het plan is het in het kader van participatie voorgelegd aan:

- Waterschap Vallei en Veluwe
- Omgevingsdienst De Vallei (OddV)
- Veiligheids- en gezondheidsregio Gelderland-Midden (bijvoorbeeld onderdeel Brandweer Gelderland-Midden)

Er is in het gebied van de voorgenomen ontwikkeling geen sprake van bijzondere waarden of andere situaties waardoor deze ontwikkeling zou raken aan enig nationaal belang.

Dit plan is gebaseerd op de Regionale beleidsinvulling functieverandering en nevenactiviteiten en voldoet daar ook aan.

Het Waterschap Vallei & Veluwe is betrokken bij de watwerberging en het verleggen van de langsstromende Grote Beek om een natuurlijk karakter te versterken. Verder is aangegeven dat geen vooroverleg nodig is indien de toename van de verharding kleiner is dan 1500 m² en de waterhuishoudkundige doelen van het waterschap niet in het geding komen. Hier is sprake van zo een geval.

Er kan worden afgezien van overleg in door de provincie en het Rijk aangegeven gevallen. Ook belangen van omliggende gemeenten zijn bij dit plan niet in het geding.

Aangezien er geen sprake is van een provinciaal belang, heeft er geen participatie plaatsgevonden met de provincie.

Participatie met burgers, bedrijven en maatschappelijke organisaties

De participatie met burgers, bedrijven en maatschappelijke organisaties voor plannen binnen de gemeente Barneveld is verankerd in beleid dat moet leiden tot plannen met een hogere kwaliteit en een breder draagvlak. Op 20 april 2022 heeft de raad het "Participatiebeleid Gemeente Barneveld" vastgesteld en is in werking getreden.

Het beleid onderscheidt drie sporen:

- Participatie bij ruimtelijke initiatieven;
- Participatie bij initiatieven van de overheid;
- Participatie bij initiatieven vanuit de gemeenschap.

In het beleid is de participatieladder opgenomen. Die ladder gaat over verschillende gradaties van meedoen en is er om de rol van de deelnemers duidelijk te communiceren. Er zijn vier treden op de ladder:

1. Meeweten | informeren
2. Meedenken | raadplegen
3. Meewerken | adviseren
4. Meebepalen | co-creatie

In dit geval is spoor 1 Participatie bij ruimtelijk initiatieven van het beleid relevant en trede 1. meeweten, informeren van de participatieladder. De initiatiefnemer heeft geen invulling gegeven aan formele participatie, wel heeft overleg met omwonenden plaatsgevonden. De reden dat er niet overeenkomstig het participatiebeleid is gehandeld vloeit voort uit dat het verzoek van april 2021 dateert. Destijds maakte participatie nog geen onderdeel uit van de procedure.

8.2 Zienswijzen

Het TAM-omgevingsplan heeft van 19 december 2025 tot en met 29 januari 2026 ter inzage gelegen. Gedurende deze periode heeft een ieder de mogelijkheid gehad om een zienswijze naar voren te brengen. Tijdens deze zes weken zijn er geen reacties ingediend.