

WATERNOTITIE



Van Zuijlen van Nieveltlaan 58

Barneveld

Gemeente Barneveld

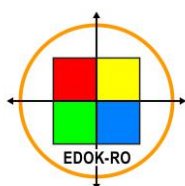

Juli 2024

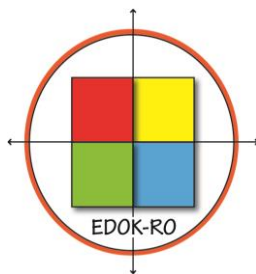

EDOK-RO

EDOK-RO

Van Breugelplantsoen 81
3771 VN Barneveld

☎ 06 – 1395 0955

@ info@edok-ro.nl

🌐 www.edok-ro.nl

Documenttitel : Waternotitie Van Zuijlen van Nieveltlaan 58, Barneveld

Datum : 16-07-2024

Gemeente : Barneveld

Contactpersoon : M. Zetz

Opdrachtgever : Westeneng bedrijfsmakelaars

Contactpersoon : Dhr. F. Bos (ORAMBA)

Opsteller : EDOK-RO

Contactpersoon : Dhr. E. Dokter

Projectnummer : 2023-FB-03

Het initiatief

Initiatiefnemer(Bunte Vastgoed BV), wil voor het perceel Van Zuijlen van Nieveltaan 58 in Barneveld een appartementencomplex voor 16 eenheden realiseren. In de plint van het gebouw wordt ruimte gerealiseerd voor een maatschappelijke functie. De milieucategorie wordt gewijzigd van 3.2 naar milieucategorie 2.

De bestaande woning met bijgebouw wordt gesloopt. Hiervoor hebben zij een verzoek ingediend bij de gemeente.



Ligging plangebied, aan de noordzijde het Van Schaffelaarbos



Luchtfoto

Kadastraal

Gemeente : Barneveld

Sectie : C

Nummers : 7061 en 7062



Uitsnede kadastrale kaart

Vigerend bestemmingsplan

Na inwerkingtreding van de Omgevingswet is een omgevingsplan van rechtswege ontstaan. Dit omgevingsplan bestaat uit een tijdelijk en nieuw deel. Het tijdelijk deel van het omgevingsplan bestaat uit ruimtelijke regels uit verschillende vervallen instrumenten, zoals bestemmingsplannen, en rijksregels over activiteiten (de bruidsschat). Het plangebied is gelegen in het Omgevingsplan gemeente Barneveld. Dit omgevingsplan is sinds 10 juli 2024 in werking.

In het Omgevingsplan gemeente Barneveld, zit voor het plangebied het ruimtelijk plan 'Barneveld Zuidoost' (3-10-2018). De gronden hebben de bestemming 'Bedrijventerrein', 'Tuin' en 'Wonen'. De gronden hebben verder de dubbelbestemming 'Waarde -Archeologie 1', de functieaanduiding 'bedrijf tot en met categorie 3.2'.

Een appartementencomplex met een maatschappelijke functie en 16 woningen is niet mogelijk. Een wijziging van het bestemmingsplan is dan ook noodzakelijk om het plan mogelijk te maken.

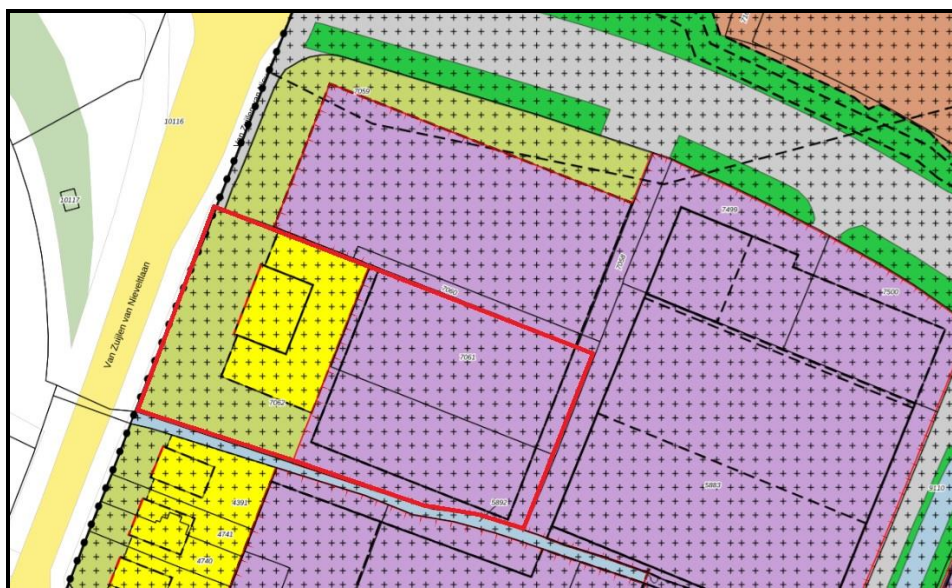

Uitsnede vigerend bestemmingsplan

Hierbij dient een beschrijving te worden gegeven over de wijze waarop rekening is gehouden met de gevolgen van het plan voor de waterhuishouding. Om de gevolgen in kaart te brengen is een watertoets uitgevoerd en verwerkt in deze waterparagraaf.

De Omgevingswet

Artikel 5.37 van het Besluit kwaliteit leefomgeving (Bkl) stelt dat in een omgevingsplan rekening wordt gehouden met de gevolgen voor het beheer van watersystemen. Naast de specifieke regels als gesteld in paragraaf 5.1.3 Bkl over onderdelen van het watersysteem in het omgevingsplan, worden voor een duiding van de gevolgen voor het beheer van het watersysteem, de opvattingen van het bestuursorgaan dat is belast met het beheer van die watersystemen betrokken. Denk bijvoorbeeld aan (instructie)regels uit de provinciale omgevingsverordening en de waterschapsverordening. Daarnaast bevatten de artikelen 5.38 t/m 5.49 Bkl regels met betrekking tot:

- het voorkomen van belemmeringen voor primaire waterkeringen;
- het bouwen binnen kustfundamenten buiten stedelijk gebied; en
- het ontplooiën van activiteiten in en nabij grote rivieren en het IJsselmeergebied.

Het is aan het bevoegd gezag om te bepalen hoe andere bestuursorganen bij de besluitvorming worden betrokken bij de weging van het waterbelang. Zodoende is de oorspronkelijke watertoets niet langer voorgeschreven en is de gemeente vrij om hier zelf invulling aan te geven.

Ten slotte zijn de regels van art. 5.165 Bkl en paragraaf 22.3.8 uit de Bruidsschat van belang met betrekking tot het lozen van (industriële) afvalwater in het openbaar vuilwaterriool. Artikel 5.165 Bkl schrijft voor in welke gevallen het omgevingsplan lozingen van industrieel afvalwater mag toestaan. Gemeenten kunnen voor sommige lozingen specifieke regels stellen. In het algemeen is de specifieke zorgplicht voor milieubelastende activiteiten die in de Bruidsschat zijn opgenomen voldoende. Met de bevoegdheid tot het stellen van maatwerkvoorschriften kan de gemeente voor specifieke bedrijven zo nodig aanvullende eisen stellen die passen bij de bedrijfssituatie.

Rijksbeleid

Nationaal Water Programma 2022-2027

Het Nationaal Water Programma 2022-2027 is op 18 maart 2022 vastgesteld. Het Nationaal Waterplan geeft de hoofdlijnen, principes en richting van het nationale water beleid in de planperiode 2022-2027, met een vooruitblik richting 2050. Het kabinet speelt proactief in op de verwachte klimaatveranderingen op lange termijn, om overstromingen te voorkomen.

In het Nationaal Waterprogramma 2022-2027 wordt allereerst de nationale belangen opgesomd:

- waarborgen van de waterveiligheid en de klimaatbestendigheid (inclusief vitale infrastructuur voor water en mobiliteit);
- waarborgen van een goede waterkwaliteit, duurzame drinkwatervoorziening en voldoende beschikbaarheid van zoetwater;
- waarborgen en realiseren van een veilig, robuust en duurzaam mobiliteitssysteem;
- in stand houden en ontwikkelen van de hoofdinfrastructuur voor mobiliteit;
- realiseren van een betrouwbare, betaalbare en veilige energievoorziening die in 2050 CO₂-arm is, en de daarbij benodigde hoofdinfrastructuur;
- verbeteren en beschermen van natuur en biodiversiteit.

Behouden en versterken van cultureel erfgoed en landschappelijke en natuurlijke kwaliteiten van (inter)nationaal belang. Deze nationale belangen worden aangevuld met drie hoofddambities:

1. Een veilige en klimaatbestendige delta: Naast bescherming tegen overstromingen is de ambitie dat Nederland in 2050 klimaatbestendig en waterrobuust ingericht is. In het Deltaprogramma is afgesproken dat overheden stresstesten uit voeren om de risico's in kaart te brengen en een adaptatiestrategie met een uitvoeringsprogramma opstellen.
2. Een concurrerende, duurzame en circulaire delta: een goede zoetwatervoorziening is van groot belang voor de economie. Nederland moet in 2050 weerbaar zijn tegen zoetwatertekorten. Daarom werkt het Rijk in de planperiode van het NWP samen met de zoetwaterregio's en de gebruikers aan maatregelen om er voor te zorgen dat Nederland ook in droge perioden over voldoende zoetwater beschikt voor bijvoorbeeld landbouw, natuur, historisch groen, industrie en scheepvaart.

3. Een schone en gezonde delta met hoogwaardige natuur: Het Rijk werkt aan schoon en ecologisch gezond (grond)water voor duurzaam gebruik en een leef omgeving van hoge kwaliteit. In de planperiode van het NWP wordt gewerkt aan structurele vermindering van lozingen en verspreiding van opkomende stoffen, onder andere via het Actieprogramma PFAS in water. Het beleid voor grondwaterkwaliteit is erop gericht verontreiniging van bodem en grondwater zo veel mogelijk te voorkomen.

De wateropgaven staan niet op zichzelf; een integrale aanpak met andere opgaven in de fysieke leefomgeving, zoals de energietransitie, de woningbouw, herstel natuur en de landbouwtransitie is noodzakelijk. Daarnaast hebben de vijf volgende thema's een centrale rol in dit waterprogramma:

1. Klimaatadaptatie
2. Waterveiligheid
3. Zoetwater
4. Grondwater
5. Scheepvaart

Een integrale aanpak van samenhangende nationale en regionale opgaven vereist een gebiedsgerichte aanpak. Daarom zijn voor de rijkswateren in dit Nationaal Water programma gebiedsgerichte uitwerkingen opgenomen. Het gaat om de Noordzee, de Zuidwestelijke Delta, de RijnMaasmonding, de grote rivieren, het IJsselmeergebied, 33 de Waddenzee en Eems-Dollard en de Kanalen in het beheer van het Rijk. Deze zijn verbonden met de diverse gebiedsgerichte programma's en uitwerkingen onder het Nationaal Waterprogramma, zoals de Gebiedsagenda's Grote Wateren.

Voor de overige wateren van Nederland wordt in andere programma's de gebiedsgerichte uitwerking van het waterbeleid meegenomen. In de eerste plaats in de Omgevingsagenda's onder de Nationale Omgevingsvisie (NOVI). In het coalitieakkoord van eind 2021 is aangegeven dat de komende jaren structureel meer budget wordt uitgetrokken voor instandhouding van wegen, spoor, hoofdwater systeem en vaarwegen. Het structureel extra budget loopt op via een geleidelijk in groeiemodel. De budgettaire kaders voor instandhouding zijn daarmee verruimd. Voor het Hoofdwatersysteem en het Hoofdvaarwegennet zal I en W binnen deze budgettaire kaders nog aanvullende keuzes moeten maken om de instandhoudingsopgaven op termijn beheersbaar te houden.

Provinciaal beleid

Omgevingsvisie Gaaf Gelderland

Op 19 december 2018 hebben Provinciale Staten de Omgevingsvisie Gaaf Gelderland vastgesteld. De hoofdzaken van het provinciaal beleid voor water zijn gericht op een veerkrachtig en duurzaam water- en bodemsysteem. Dit systeem bestaat uit bodem en ondergrond, grondwater en oppervlaktewater en is duurzaam als het ook in de toe komst kan blijven functioneren en in stand kan worden gehouden tegen maatschappelijk aanvaardbare kosten. De provincie onderschrijft de ambitie van de Europese Kaderrichtlijn Water dat uiterlijk in 2027 het grond- en oppervlaktewater in Europa schoon en ecologisch gezond moet zijn en dat er voldoende water is voor duurzaam gebruik en voert deze uit. De beschermde gebieden voor grondwater, waterberging, de Kaderrichtlijn Water en Natura 2000 zijn leidend bij de uitwerking van dit beleid in programma's of in kaders in de verordening. Er worden condities gesteld voor effectief en zuinig gebruik van drinkwater, speciale waterecologie (Hoogst Ecologisch Niveau wateren en Specifiek Ecologische Doelstelling wateren), (grond)waterafhankelijke landnatuur plus de beschermingszones natte landnatuur en grondwateronttrekkingen voor drinkwater en industrie, groter dan 150.000 m³ /jaar. De provincie stelt via uitvoerend beleid de doelen voor de regionale wateren voor de Kaderrichtlijn Water vast en geeft daarbij ook invulling aan de voorzieningenniveaus. Met de Gelderse waterschappen en de landbouw geeft de provincie invulling aan het vasthouden van water in de bodem, het grondwater en de haarvaten van het water systeem.

Bescherming tegen overstromingen vindt primair plaats op basis van preventie, waar nodig aangevuld met maatregelen in de ruimtelijke ordening en evacuatie. Deze bescherming gebeurt bij voorkeur in combinatie met het ontwikkelen en versterken van karakteristieke riviernatuur in Natura 2000-gebieden.

Waterschap

Blauwe Omgevingsvisie 2050

De driedimensionale Blauwe Omgevingsvisie 2050 (BOVI) is de langetermijnvisie van Waterschap Vallei en Veluwe. Deze visie is ontwikkeld in de geest van de nieuwe Omgevingswet. Met deze BOVI zet Waterschap Vallei en Veluwe op een geheel nieuwe wijze koers naar een duurzame en waterinclusieve leefomgeving. Daarbij kijkt Waterschap Vallei en Veluwe integraal, grensontkennend, over de grenzen van taken en gebieden heen en werkt vanuit de drie zogenoemde waterprincipes:

1. Water is een ordenend principe in de ruimtelijke ordening.
2. Maximaal vasthouden en schoonhouden van water.
3. Partnerschap als watermerk.

Deze principes leiden tot één samenhangende weergave van water in het landschap van Vallei en Veluwe: één kringloop van bron tot monding, door stedelijk en landelijk gebied en van boven- en ondergrond.

BOP 2022-2027 Waterschap Vallei en Veluwe

Het Blauw Omgevingsprogramma (BOP) is het waterbeheerprogramma van Waterschap Vallei en Veluwe voor de planperiode 2022-2027. Het gebied, de maatschappelijke thema's en samenwerking met partners zijn meer centraal gezet dan in voorgaande waterbeheerprogramma's. Het waterbeheerprogramma is een kerninstrument onder de Omgevingswet en bevat naast de verplichte onderdelen van het programma (zoals Kader Richtlijn Water (KRW), Richtlijn Overstromings Risico's (ROR), zwemwaterrichtlijn) ook een niet verplicht deel. Het BOP is daarmee het wettelijk instrument van het waterschap om de doelen voor de middellange termijn vast te leggen. In het BOP worden doelen uit de Blauwe Omgevingsvisie 2050 (BOVI2050) doorvertaald naar gebiedsgerichte doelen. De hoofddoelen van het BOP zijn hieronder kort beschreven.

Waterveiligheid

Een zo goed mogelijke bescherming tegen overstromingen volgens de wettelijke normen.

Watersysteem

Een toekomstbestendig en klimaatrobuust grond- en oppervlaktewatersysteem, dat passend is ingericht naar de veranderende gebiedswensen.

Wonen en zuiveren

Een robuust proces voor het verwerken van extreme neerslag en inzameling van stedelijk en industrieel afvalwater in bebouwd gebied, tot aan het lozen van effluent in het watersysteem.

Circulaire economie

Volledig circulair opereren in 2050 door anders om te gaan met grondstoffen en goed samen te werken met partners en de omgeving.

Energietransitie

Het eerste energieneutrale waterschap van Nederland worden om een voorbeeld te zijn op het gebied van de energietransitie.

Gemeente

Waterplan Barneveld 2005 - 2025 en Hemelwaterplan 2017 - 2020

Het Waterplan geeft een integrale watervisie op het verhogen van de gebruikswaarde en belevingswaarde van water. Door een verantwoord gebruik en duurzame ontwikkeling van het water kan ook in de toekomst gebruik worden gemaakt van een gezond watersysteem. De volgende ambities worden genoemd:

- Vasthouden en/of vertraagd afvoeren van hemelwater.
- Het scheiden van vuil en schoon water. Bij nieuwbouw het hemelwater van schone oppervlakken niet op de riolering lozen en bij voorkeur lokaal gebruiken, infiltreren of lozen op oppervlaktewater. In bestaand gebied hemelwater afkoppelen van het gemengd riool indien technisch en financieel haalbaar.
- De afvoer van schoon hemelwater vindt bovengronds plaats.
- Rioolwateroverstorten beperken om de doelstellingen voor waterkwaliteit te bereiken.

Toekomstige situatie

Op de navolgende afbeelding wordt de nieuwe situatie weergegeven.

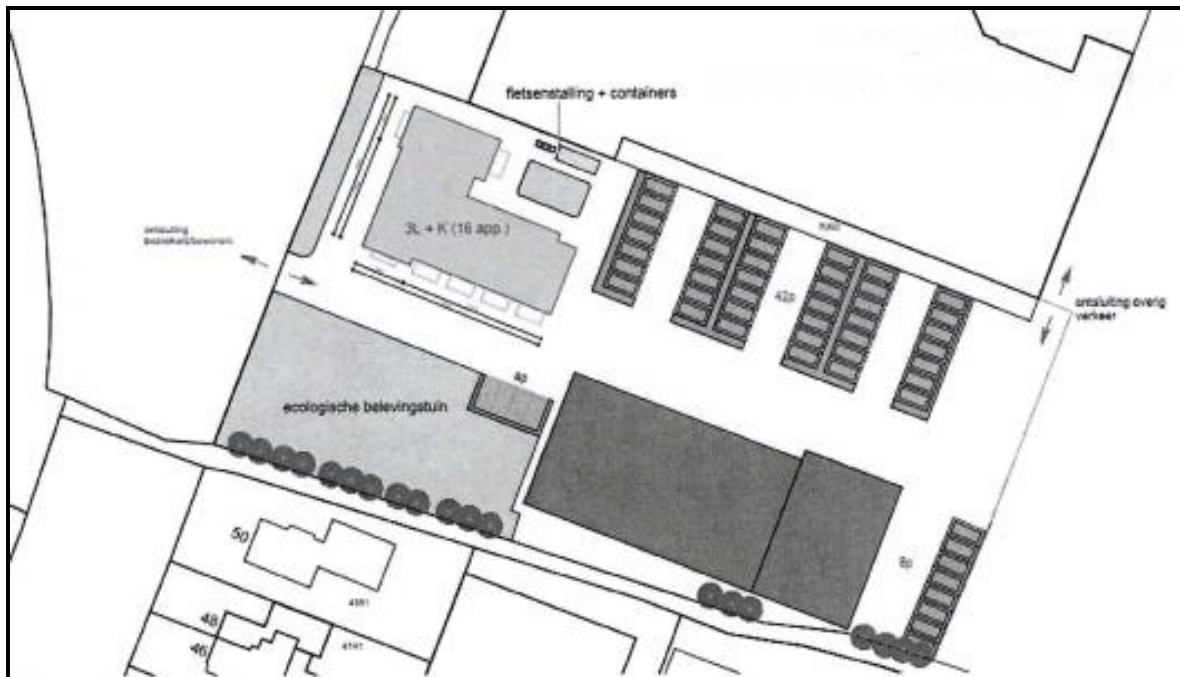

Nieuwe situatie

Ten gevolge van de voorgenomen plannen zal het aantal m2 aan verharding ongeveer gelijk blijven. De woning en het bijbehorende bijgebouw worden gesloopt en de verharding wordt verwijderd.

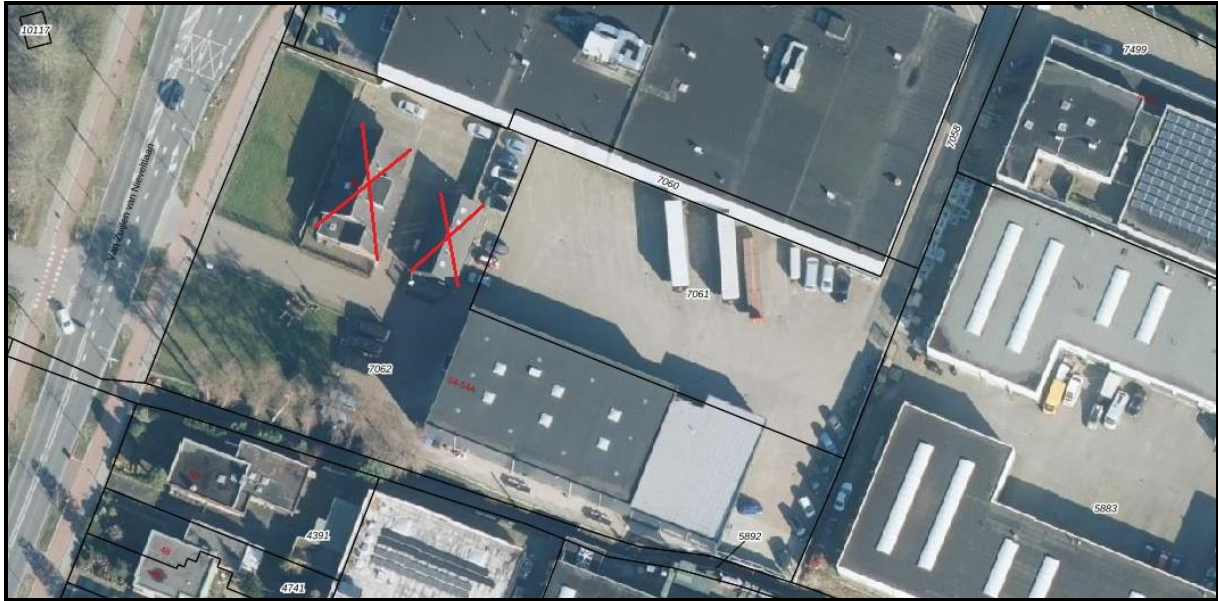

Overzicht te slopen bebouwing

De waterhuishoudkundige doelen van de gemeente en het waterschap komen niet in het gedrang door dit plan. De bevindingen en resultaten van de watertoets zijn hierna beschreven in de waterparagraaf.

De Waterparagraaf

Deze waterparagraaf vormt het resultaat van het procesinstrument watertoets. De watertoets betreft het vroegtijdig informeren, adviseren, afwegen en beoordelen van waterhuishoudkundige aspecten bij de totstandkoming van ruimtelijke plannen. Het is verplicht de watertoets toe te passen. Hiermee wordt beoogd om het belang van water een evenwichtige plaats te geven in het ruimtelijk planproces.

Planontwikkeling en toetsing

De afname aan verharding is getoetst aan het gemeentelijk waterbeleid en het beleid van het Waterschap Vallei en Veluwe.

Het algemene uitgangspunt is dat de ontwikkeling geen negatieve gevolgen voor de waterhuishouding mag hebben. Onder waterhuishouding vallen alle vormen van water: hemelwater, oppervlaktewater, grondwater en afvalwater. Belangrijk is dat er geen afwenteling van de waterafvoer op de directe omgeving (en in de tijd) plaatsvindt.

In juli 2024 is door EDOK-RO uit Barneveld via www.hetwateradvies.nl de watertoets uitgevoerd.

Beoordeling

Uit de watertoets blijkt dat het waterschap contact over het voorgenomen plan wenst te hebben. Aan de zuidzijde van het plangebied loopt een A-watergang (Barneveldse beek).

Uit de nieuwe situatietekening blijkt dat de ontwikkeling van het plan zich aan de noordwest zijde van het plangebied plaatsvindt. De A-watergang blijft ongemoeid en is dan ook geen belemmering voor de realisatie van het plan.

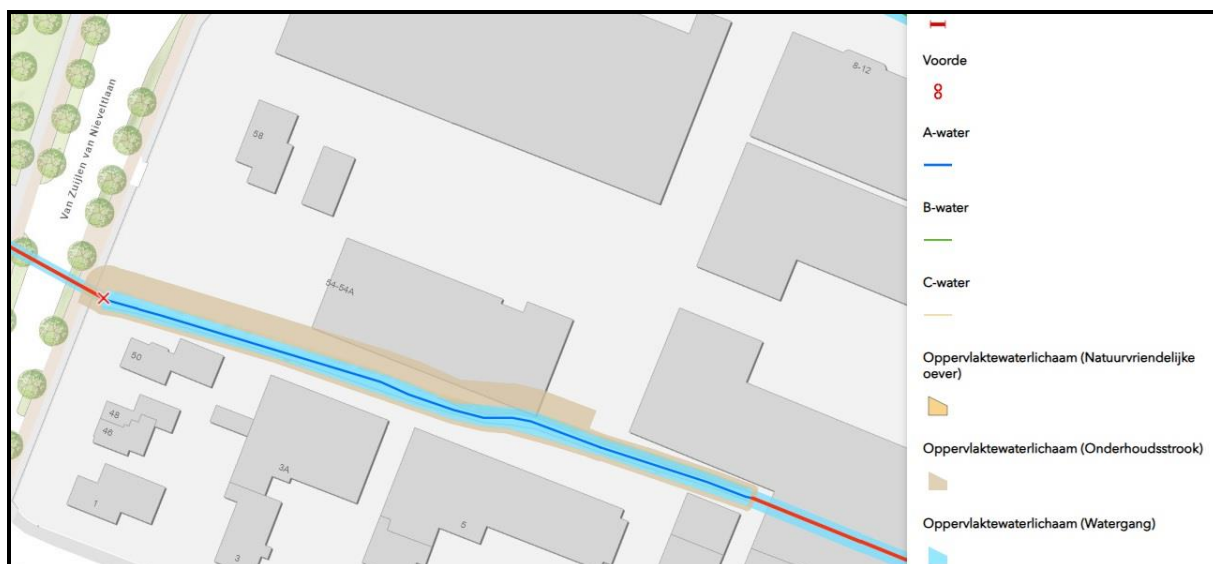

Ligging Barneveldse beek

Aandachtspunten

Voor de verdere uitwerking en concretisering van de beoogde ontwikkeling, geeft het waterschap aan dat rekening gehouden moet worden met een aantal algemene en gebiedsspecifieke aandachtspunten voor water.

Algemene aandachtspunten

Vasthouden - bergen - afvoeren

Een belangrijk principe is dat een deel van het hemelwater binnen het plangebied wordt vastgehouden en/of geborgen en dus niet direct afgevoerd wordt naar de riolering of het oppervlaktewater. Hiermee wordt bereikt dat de waterzuiveringsinstallatie beter functioneert, verdroging wordt tegen gegaan en piekafvoeren in het oppervlaktewater (met eventueel wateroverlast in benedenstrooms gelegen gebieden) wordt voorkomen. Bij lozing op oppervlaktewater zal hiervan een melding gedaan moeten worden bij het waterschap.

Het hemelwater vanaf de daken en verhardingen wordt afgevoerd naar de ecologische belevingstuin (zie afbeelding nieuwe situatie).

Grondwaterneutraal bouwen

Om grondwateroverlast te voorkomen adviseert het waterschap om boven de gemiddelde hoogste grondwaterstand (GHG) te ontwerpen. Dit betekent dat aspecten zoals ontwateringsdiepte en infiltratie van hemelwater, beschouwd worden ten opzichte van de GHG. Het structureel onttrekken / draineren van grondwater is geen duurzame oplossing en moet worden voorkomen.

Schoon houden - scheiden - schoon maken

Om verontreiniging van bodem, grond- en/of oppervlaktewater te voorkomen is het van belang dat het afstromende hemelwater niet verontreinigd raakt.

Bouwmaterialen

In het kader van duurzaam bouwen en vanwege de beoogde grond- en oppervlaktewaterkwaliteit mogen in principe geen uitlogende bouwmaterialen (zoals zink, koper, lood en PAK-houdende materialen) worden toegepast. Er zijn voldoende milieuvriendelijke alternatieven die vergelijkbaar zijn wat betreft uitstraling, gebruiksgemak, levensduur en onderhoud. Indien vanwege zwaarwegende argumenten toch uitlogende materialen worden voorgesteld, is de voorwaarde dat ze jaarlijks gecoat worden om diffuse waterverontreinigingen te voorkomen.

Dit plan

Er is hier sprake van de realisatie van een nieuw gebouw. Hierbij is rekening gehouden met bovenstaande aandachtspunten. Er worden milieuvriendelijke bouwmaterialen gebruikt en er wordt ook grondwaterneutraal gebouwd.

Hemelwater

Door de realisatie van dit plan is er geen sprake van een grote afname of toename aan verhard oppervlak (daken en terreinen). Er treedt bij neerslag geen snellere afstroming van het hemelwater op. Dit is geen negatieve ontwikkeling voor de waterhuishouding.

Initiatiefnemer creëert in de ecologische belevingstuin een waterpartij, zodat daarin het hemelwater naartoe kan worden afgevoerd. Hierbij wordt rekening gehouden met een waterberging van minimaal 30 mm maal het verhard oppervlak. Vanuit deze waterpartij wordt een overloop aangelegd welke wordt aangesloten op de A-watergang aan de zuidzijde van het perceel.

Vuilwater

Vuilwater wordt aangesloten op de bestaande riolering.

Conclusie

De waterhuishoudkundige doelen van de gemeente en het waterschap komen niet in het gedrang door dit plan. Het aspect water vormt geen belemmering voor de realisatie van het plan.

De watertoets is als bijlage 1 toegevoegd aan deze paragraaf.

