

# Kalkovensweg 1 te Alkmaar

Toetsing in het kader van de natuurwetgeving



G&G-advies QS2024-221



**Van der Goes en Groot**  
ecologisch onderzoeks- en adviesbureau



# Kalkovensweg 1 te Alkmaar

Toetsing in het kader van de natuurwetgeving

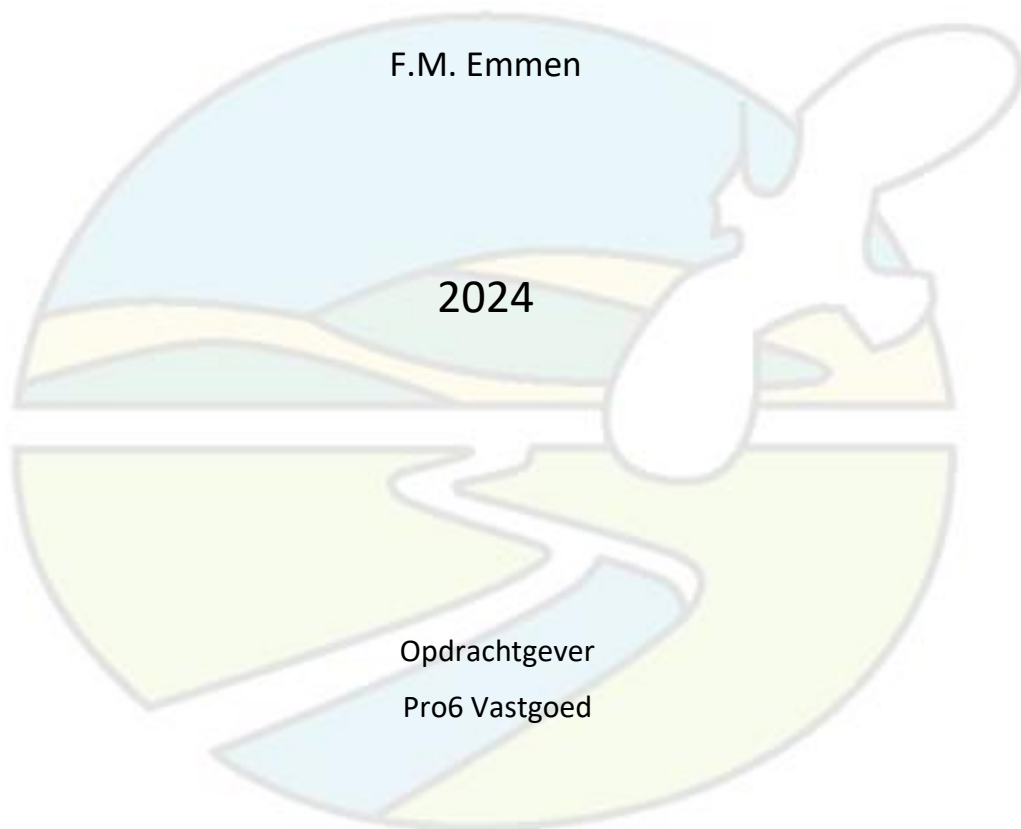

**Van der Goes en Groot**  
*ecologisch onderzoeks- en adviesbureau*

G&G-advies QS2024-221

Datum	16 juli 2024
Versie	V1

Gecontroleerd door: S.J. Gutker de Geus

*De onderstaande toetsing is gebaseerd op de plannen zoals aangegeven door de opdrachtgever. Bij wijziging van plannen, werkperioden, of werkwijzen kunnen andere conclusies en aanbevelingen met betrekking tot de effecten op beschermde soorten van toepassing zijn.*

*De bevindingen die zijn beschreven in onderliggende ecologische beoordeling worden over het algemeen gedurende een periode van drie jaar na de verschijningsdatum van dit rapport als geldend gezien, mits omstandigheden in het beschreven gebied niet te sterk zijn gewijzigd.*



Bovendijk 35-G

Hazenkoog 35-A

2295 RV Kwintsheul

1822 BS Alkmaar

[www.vandergoesengroot.nl](http://www.vandergoesengroot.nl)

## Inhoudsopgave

<b>1</b>	<b>Inleiding</b>	<b>5</b>
1.1	Aanleiding voor het onderzoek .....	5
1.2	Doel van het onderzoek.....	5
1.3	Ligging van het plangebied .....	6
1.4	Werkzaamheden.....	7
1.5	Leeswijzer .....	8
<b>2</b>	<b>Methode</b>	<b>9</b>
2.1	Soorten .....	9
2.2	Gebieden.....	11
<b>3</b>	<b>Aanwezige biotopen</b>	<b>12</b>
<b>4</b>	<b>Aanwezige beschermde soorten</b>	<b>14</b>
4.1	Planten.....	14
4.2	Vissen.....	14
4.3	Amfibieën.....	15
4.4	Vogels.....	16
4.5	Grondgebonden zoogdieren.....	17
4.6	Vleermuizen.....	18
4.7	Overige fauna .....	21
4.8	Conclusie beschermde soorten .....	22
<b>5</b>	<b>Effectbeoordeling en maatregelen</b>	<b>23</b>
5.1	Vogels.....	23
5.2	Grondgebonden zoogdieren.....	24
5.3	Vleermuizen.....	25
5.4	Conclusie effectbeoordeling.....	26
<b>6</b>	<b>Gebiedsbescherming en overige natuurwetgeving</b>	<b>27</b>
6.1	Natura 2000 .....	27
6.2	Natuurnetwerk Nederland (NNN) .....	27
6.3	Bijzonder Provinciaal Landschap (BPL).....	27
6.4	Houtopstanden.....	28
6.5	Overige relevante wetgeving.....	28
6.6	Conclusie gebiedsbeschermende en overige natuurwetgeving .....	29



<b>7</b>	<b>Zorgplicht</b>	<b>30</b>
7.1	Passende preventieve maatregelen.....	31
7.2	Passende ontwikkelings- en herstelmaatregelen .....	31
<b>8</b>	<b>Conclusies</b>	<b>33</b>
8.1	Beschermde soorten .....	33
8.2	Gebiedsbescherming en overige natuurwetgeving .....	34
8.3	Zorgplicht .....	35
<b>9</b>	<b>Aanbevolen en geraadpleegde literatuur</b>	<b>36</b>
<b>10</b>	<b>Bijlagen</b>	<b>38</b>



# 1 Inleiding

## 1.1 Aanleiding voor het onderzoek

Er bestaan plannen een locatie aan de Kalkovensweg 1 te Alkmaar her in te richten. Alkmaar ligt in de gelijknamige gemeente in de provincie Noord-Holland. De bebouwing in het plangebied wordt gesloopt en er wordt nieuwbouw gerealiseerd. Aanvullend zullen enkele bomen worden gekapt.

Het is mogelijk dat binnen het plangebied soorten voorkomen die beschermd zijn onder de Omgevingswet (hierna Ow) of dat het plan gevolgen heeft voor nabijgelegen beschermde gebieden. Onder de Ow geldt een algemeen verbod om zonder omgevingsvergunning bepaalde activiteiten te mogen verrichten (zie Bijlage 1), waaronder een 'flora- en fauna-activiteit' (zie Bijlage 1.2.7).

In opdracht van Pro6 Vastgoed B.V. heeft Ecologisch Onderzoeks- en Adviesbureau Van der Goes en Groot in het kader van de huidige natuurwetgeving een *quickscan* uitgevoerd om dit nader te onderzoeken. Het onderzoek heeft bestaan uit een bronnenstudie en een veldbezoek.

Een *quickscan* is een momentopname die soms slechts in beperkte mate uitsluitel geeft over de afwezigheid van soorten. Dit onderzoek betreft geen volledige veldinventarisatie. Mochten er door de plannen effecten te verwachten zijn op beschermde soorten die mogelijk aanwezig zijn en niet zijn uit te sluiten vanwege tijdstip van het veldbezoek of niet inspecteerbare delen van het plangebied, dan wordt een nader onderzoek geadviseerd.

## 1.2 Doel van het onderzoek

Doel van het onderzoek is om inzicht te krijgen in het (mogelijke) voorkomen van beschermde soorten in het kader van de Ow. Tevens wordt onderzocht of de plannen negatieve effecten op dergelijke soorten en/of op beschermde gebieden kunnen veroorzaken en wordt de specifieke zorgplicht (zie Bijlage 1.1.1) gerelateerd tot de plannen besproken.

Op grond van het onderzoek wordt geadviseerd omtrent te nemen maatregelen om negatieve effecten te voorkomen of te beperken en de noodzaak een omgevingsvergunning beschermde soorten aan te vragen. Een uitgebreide beschrijving van de getoetste wetgeving is te vinden in Bijlage 1.

### 1.3 Ligging van het plangebied

In Figuur 1 is de ligging van het plangebied aangegeven. Het plangebied betreft een bomenkwekerij en bevindt zich in de bebouwde omgeving van Alkmaar, in een buitenwijk buiten de stadskern.

Het plangebied wordt omsloten door woonwijken. Direct ten westen van het plangebied ligt een spoorlijn. Op 350 meter afstand ten zuiden van het plangebied loopt de N9, een drukke verkeersader.

Op 400 meter afstand ten westen loopt de Hoevervaart, een brede watergang. Op 500 meter afstand ten noorden van het plangebied ligt een begraafplaats en Westerhout, een park met grote opgaande bosschages.

Op 4,7 kilometer afstand ten westen van het plangebied ligt Natura 2000-gebied Noordhollands Duinreservaat.

**Figuur 1.**  
De ligging van het plangebied (rood omlijnd).

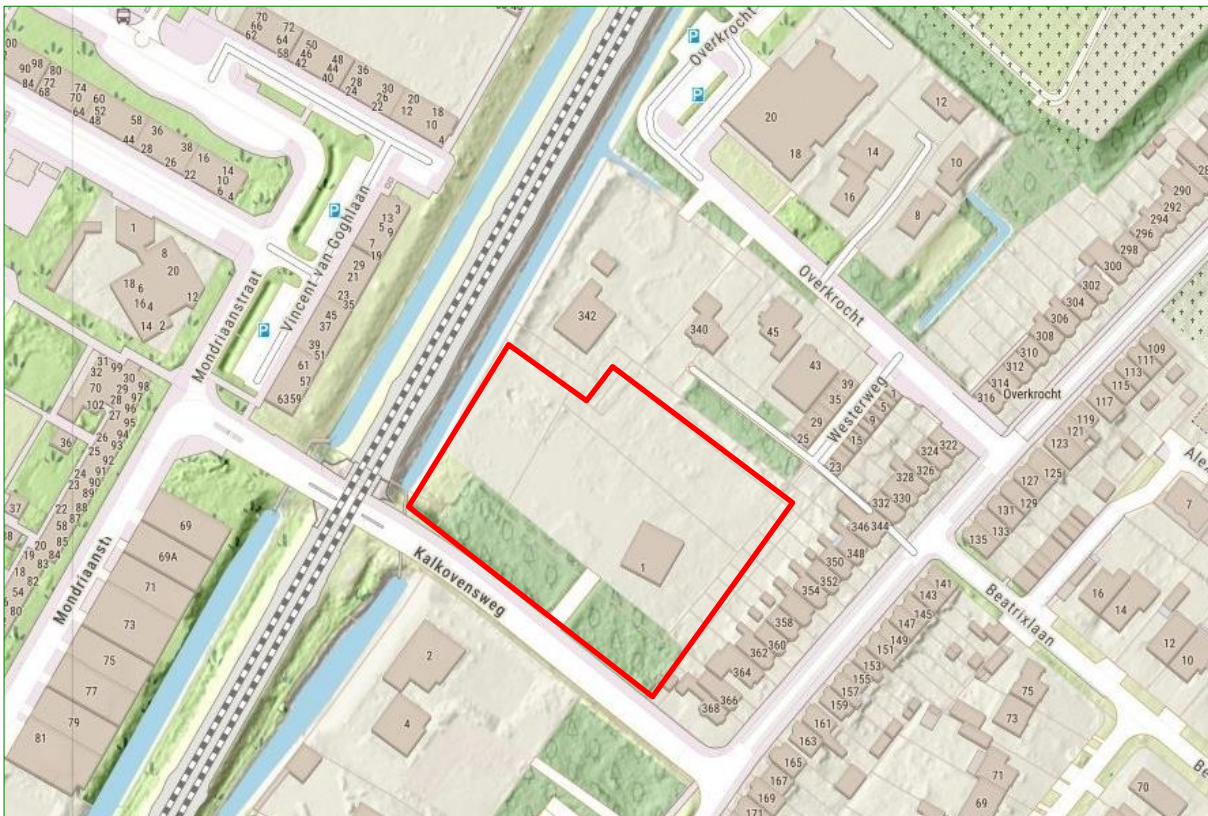

## 1.4 Werkzaamheden

De bebouwing in het plangebied wordt gesloopt en er worden nieuwbouw gerealiseerd (appartementen). Ten behoeve van deze plannen zullen enkele bomen worden gekapt.

In het zuidelijke deel van het plangebied staan aan de buitenrand van een bosschage een vijftal bomen welke gekapt dienen te worden. Mogelijk komen hier nog enkele bomen bij in het noordwestelijke deel (zie afbeelding op volgende pagina). Overig, lager gelegen groen binnen het plangebied zal mogelijk ook worden gerooid.

De ecologisch gevoelige werkzaamheden zullen bestaan uit sloop van bebouwing, benodigd hak-, breek- en zaagwerk, het verwijderen van de vegetatieve toplaag, het vergraven van de bodem, het opbrengen van grond en het kappen en rooien van bomen en struiken. Daarbij kunnen dieren en planten beschadigd, verwond, verdrukt of gedood worden. Ook kunnen verblijfplaatsen van dieren of groeiplekken van planten beschadigd of vernield worden.

Bij de uitvoering van de werkzaamheden kan door geluid, trillingen en licht verstoring optreden van (beschermde) soorten.

*Impressie van de toekomstige situatie met de te kappen bomen in het zuidelijke deel (groene omgrenzings) en de mogelijk te kappen bomen in het noordwestelijke deel (rode omgrenzing).*

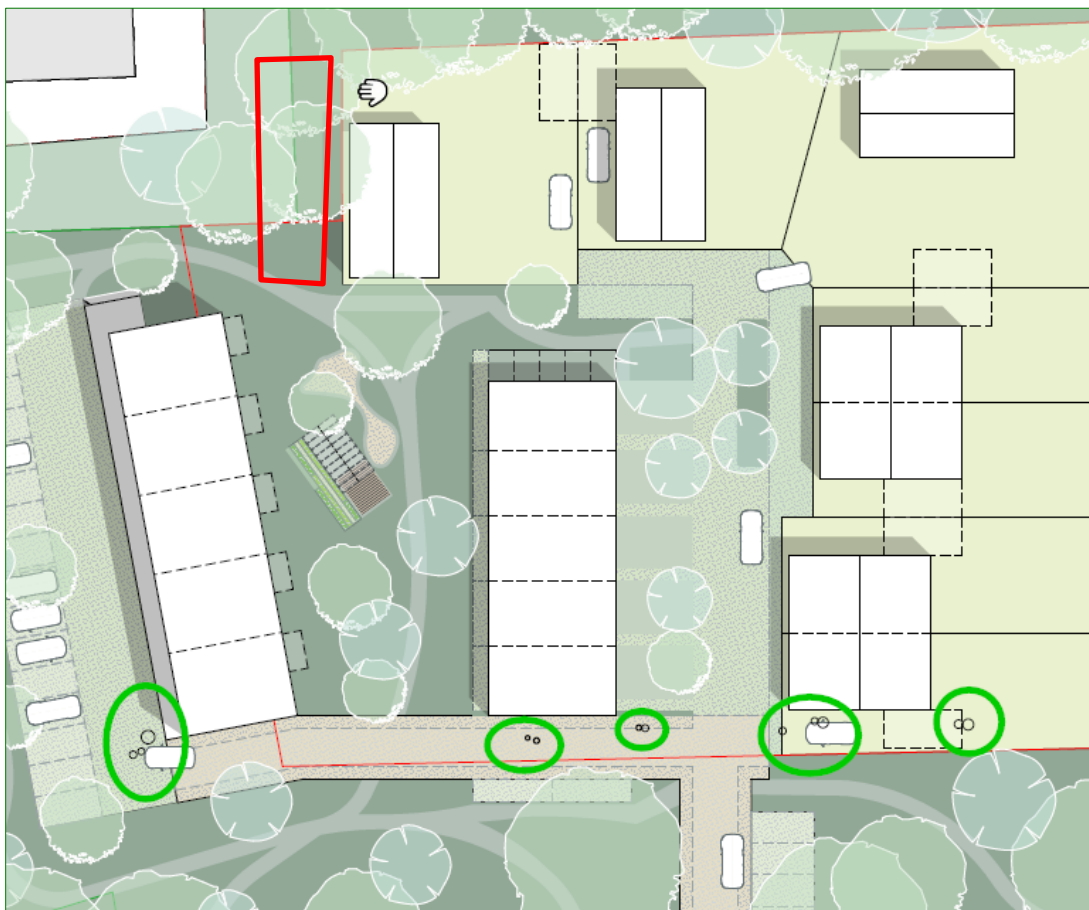

## 1.5 Leeswijzer

In hoofdstuk 2 wordt de methode van het onderzoek beschreven.

In hoofdstuk 3 worden de biotopen die aanwezig zijn in het plangebied beschreven.

In hoofdstuk 4 wordt aangegeven welke soorten aanwezig (kunnen) zijn binnen en nabij het plangebied.

In hoofdstuk 5 wordt ingeschat in hoeverre deze soorten negatieve effecten kunnen ondervinden van het werk en welke specifieke maatregelen eventueel noodzakelijk zijn.

Hoofdstuk 6 beschrijft of- en welke gebiedsbeschermende wetgeving van toepassing is op het plangebied.

In hoofdstuk 7 wordt aangegeven of soorten, waarvoor de specifieke zorgplicht van toepassing is, in het plangebied verwacht worden en wordt beoordeeld of passende maatregelen genomen moeten worden.

Ten slotte bevat hoofdstuk 8 de conclusies.

Hoofdstuk 9 geeft een overzicht van de gebruikte en aanbevolen literatuur. In de bijlage is aanvullende informatie opgenomen over de geldende wetgeving en de gebruikelijke procedures bij een vergunningsaanvraag.

## 2 Methode

Hieronder wordt aangegeven hoe is onderzocht welke soorten te verwachten zijn binnen het plangebied. Speciale aandacht is uitgegaan naar die beschermde soorten waarvoor, indien aanwezig, specifieke maatregelen moeten worden getroffen of een vergunning moet worden aangevraagd bij werkzaamheden in het kader van dit plan. Daarnaast is gekeken of het plangebied tot een beschermd natuurgebied behoort of dat dergelijke gebieden aanwezig zijn in de nabijheid van het plangebied.

### 2.1 Soorten

#### Bronnenstudie

Op basis van literatuurgegevens en informatie, samengebracht in bijvoorbeeld de Nationale Databank Flora- en Fauna (NDFF) is onderzocht in hoeverre (beschermde) soorten in het verleden zijn aangetroffen in en rond het plangebied.

Voor het onderzoek van de NDFF is het kilometerhok onderzocht waarbinnen het plangebied ligt en de acht daaromheen gelegen kilometerhokken, rekening houdend met relevante, overeenkomstige biotopen tussen plangebied en omgeving.

In de database is gericht gezocht naar gegevens van beschermde (vogel-) soorten met jaarrond beschermde verblijfplaatsen of naar soorten die niet provinciaal zijn vrijgesteld. Hierbij is gekeken naar waarnemingen in de afgelopen 10 jaar (2014-2024).

Vervolgens is een interpretatie gedaan met betrekking tot de aard, de waarde en de relevantie van de waarnemingen (bijvoorbeeld foeragerend, overwinterend, trekkend, overvliegend of verblijvend). Ook is gekeken naar de onderzoeksinspanning, de (verwachte) volledigheid van de waarnemingen en de kans dat de situatie ter plaatse veranderd is.

Er is in de NDFF niet gericht gezocht naar vogelsoorten met niet-jaarrond beschermde nesten, provinciaal vrijgestelde soorten en in het geheel niet te verwachten soorten zoals zeezoogdieren of zoutwatervissen. Met andere vogels moet, in algemene zin, wél rekening gehouden worden (zie ook Bijlage 1.2.5). Potenties voor vrijgestelde soorten amfibieën en grondgebonden zoogdieren die mogelijk voorkomen in het plangebied, worden kort genoemd. Naar soorten flora en fauna van de Rode Lijst (waarvoor de specifieke zorgplicht geldt) is gericht gezocht binnen het volledige plangebied en een straal van 100 meter rondom het plangebied. Op basis van de aanwezige biotopen wordt in hoofdstuk 7 een inschatting gemaakt of dergelijke soorten voor kunnen komen in het plangebied. Voor deze soorten worden afhankelijk van de situatie passende preventieve, ontwikkelings- of herstelmaatregelen genoemd waarmee het

plangebied geschikt blijft of kan worden voor deze soorten. Voor alle hierboven genoemde soortgroepen geldt, net als voor alle andere soorten, onverminderd de algemene zorgplicht welke wordt besproken in hoofdstuk 7 en Bijlage 1.1.1.

Naast het onderzoek van de NDFF zijn relevante verspreidingsatlassen en eventueel andere literatuur en websites geraadpleegd om de ecologische vereisten van soorten in samenhang met de verspreiding te bekijken.

### **Potentiebeoordeling**

Het plangebied is op 25 juni 2024 bezocht om de aanwezige biotopen binnen het plangebied en de directe omgeving daarvan te beschrijven en eventuele incidentele waarnemingen te doen van beschermde flora en fauna (voor zover waarneembaar). Bij het veldbezoek is voor de potentiebeoordeling tevens gericht gezocht naar verblijfssporen zoals keutels, plukresten en braakballen. Daarnaast zijn bijvoorbeeld eventueel aanwezige materialen gekeerd en zijn eventueel aanwezige spleten en holtes, zover mogelijk, oppervlakkig geïnspecteerd.

Naast de aandacht voor beschermde waarden, is ook gelet op invasieve soorten die voorkomen op de 'Unielijst' van de Nederlandse Voedsel- en Warenautoriteit (NVWA). Deze invasieve exoten zijn op de Unielijst geplaatst omdat ze in delen van de EU schade toebrengen (of dat in de toekomst waarschijnlijk zullen gaan doen) aan de biodiversiteit en/of ecosysteemdiensten. De waargenomen soorten worden genoemd (Hoofdstuk 4) maar er worden geen nadere aanbevelingen gedaan of beleid uitgezet ten aanzien van deze soorten.

### **Verwerking**

Met behulp van analyses en expertkennis is op basis van de verzamelde gegevens en de aangetroffen biotopen, een inschatting gemaakt van het mogelijk voorkomen van beschermde soorten in en nabij het plangebied. De aangetroffen biotopen binnen het plangebied worden onderverdeeld in typering.

Op grond van de plannen is een korte effectbeoordeling gemaakt van de plannen op de te verwachten soorten. Als negatieve gevolgen niet op voorhand uit te sluiten zijn, wordt aangegeven of specifieke of passende maatregelen moeten en kunnen worden genomen en/of een vergunning dient te worden aangevraagd.

→ <https://www.nvwa.nl/onderwerpen/invasieve-exoten/unielijst-invasieve-exoten>

## 2.2 Gebieden

Op de 'InformatieKaart Natuur' van BIJ12 is gekeken in hoeverre het plangebied is gelegen binnen of nabij de begrenzing van beschermde gebieden die horen bij Natura 2000 of het Natuurnetwerk Nederland (NNN), zie:

[https://atlas.bij12.nl/WebViewer/index.html?viewer=ikn\\_pub](https://atlas.bij12.nl/WebViewer/index.html?viewer=ikn_pub)

Aan de hand van Provinciale of gemeentelijke informatie, toegankelijk via internet, is bekeken of het plangebied gelegen is in andere relevante beschermde gebieden, zie bijvoorbeeld:

<https://geoapps.noord-holland.nl/GeoWeb/Viewer/?app=053d3575f0e4430cb095bd0fcb461c7f>

Als dit het geval is, wordt bekeken of negatieve effecten te verwachten zijn en of nadere toetsing noodzakelijk is.

## 3

**Aanwezige biotopen**

In dit hoofdstuk worden de aanwezige biotopen binnen het plangebied beschreven. Deze biotopen worden onderverdeeld in verschillende typering: bebouwing, groenstructuren en wateren en oevers.

**Bebouwing**

De bebouwing binnen het plangebied betreft een vrijstaande loods, een houten opslag met overkapping en een bouwkeet.

De loods is opgebouwd uit bakstenen muren, glas en plaatmateriaal met een plat dak. Tot op een hoogte van zo'n drie meter zijn open stootvoegen aanwezig. De rest van de loods is strak afgewerkt en de metalen dakrand zit strak tegen de gevel aan. Verder zijn in de loods geen opvallende gaten of spleten waargenomen.

In de metalen bouwkeet en in de houten opslag met overkapping zijn tevens geen opvallende spleten of kieren waargenomen.

**Groenstructuren**

Het grootste gedeelte van het plangebied (boomkwekerij) wordt gevormd door groen. Naast diverse bomen die om de drie jaar worden aangeplant en weer verwijderd zijn er aangelegde perkjes aanwezig.

Verspreid door het plangebied liggen bergen zand en/of aarde, al dan niet volledig begroeid met vegetatie.

In het zuiden van het plangebied is een bosschage aanwezig met boomsoorten als Grauwe abeel, Zomereik en Spaanse aak. De ondergroei bestaat onder andere uit soorten als Robertskruid en Klimop. In de bosschage is een kleine takkenril aanwezig. In enkele van de abelen zijn spechtengaten aanwezig en zijn takken afgebroken, vermoedelijk door storm. Er werden geen nesten in en rondom het plangebied waargenomen, doch ten tijde van het veldbezoek was er een dicht bladerdek in de bomen aanwezig. Hierdoor waren de bomen tijdens het veldbezoek niet volledig te inspecteren op de nadere aanwezigheid van grote nesten of holtes en spleten.

**Wateren en oevers**

In het westen grenst het plangebied aan een ondiepe watergang met flauwe tot steile oevers. De oevers zijn dichtbegroeid met Riet. In de watergang zijn geen waterplanten aanwezig en de bodem is bedekt met een dikke laag afgevallen bladeren, afkomstig van de omliggende bomen.

**Overig**

Een relatief groot deel van het terrein is verhard met betonnen platen (loop- en parkeergedeelte). Verspreid over het terrein zijn rommelhoekjes met opgeslagen materialen aanwezig.



*Impressies van het plangebied.*

## 4 Aanwezige beschermde soorten

In dit hoofdstuk worden de beschermde soorten beschreven per soortgroep. In de beschrijving wordt per soortgroep eerst aangegeven welke soorten (volgens opgave van de NDFF en literatuur) in het verleden of tijdens het afgelegde veld-bezoek zijn aangetroffen. Vervolgens wordt vermeld welke soorten op grond van aanwezige biotopen te verwachten zijn en welke gebruiksfuncties het plangebied kan hebben voor deze soorten.

### 4.1 Planten

#### Aangetroffen soorten

In het verleden zijn Knolspirea en Stofzaad waargenomen in de omgeving van het plangebied (NDFF 2014-2024). De soorten zijn niet in het plangebied zelf waargenomen.

→ <https://www.verspreidingsatlas.nl/vaatplanten>

Op 550 meter afstand ten noorden van het plangebied is een waarneming van Knolspirea bekend. Dit betreft een niet wild exemplaar en valt ver buiten het normale verspreidingsgebied van deze soort ←.

De waarneming van Stofzaad is afkomstig uit het Heilooërbos op 1,5 kilometer afstand ten zuiden van het plangebied.

#### Potentie plangebied

In het plangebied wordt geen beschermde flora verwacht vanwege het ontbreken van geschikt biotoop voor de genoemde soorten. Tevens wordt het plangebied (boomkwekerij) te intensief beheerd en is het te voedselrijk om geschikt te zijn voor beschermde plantensoorten. Ook is de bodem te veel gestoord en gewoeld.

Stofzaad groeit op droge tot vrij vochtige, voedselarme, kalkhoudende zand-, leem- en krijtbodems en in schemerdonkere loof- en naaldbossen waar vaak nauwelijks andere ondergroei aanwezig is. Het plangebied voldoet niet aan dit biotoop. De waarnemingen van de soort in de omgeving van het plangebied zijn, naast de waarneming uit het Heilooërbos, voornamelijk afkomstig uit de duinstrook in het Natura 2000-gebied Noordhollands Duinreservaat.

### 4.2 Vissen

#### Aangetroffen soorten

In en rond het plangebied zijn in het verleden en tijdens het veld-bezoek geen beschermde vissoorten waargenomen (NDFF 2014-2024).

#### Potentie plangebied

In en rond het plangebied is geen potentie voor beschermde vissen aanwezig vanwege het ontbreken van wateren.



## 4.3 Amfibieën

In de omgeving van het plangebied zijn in het verleden Rugstreepad, en Alpenwatersalamander waargenomen (NDFP 2014-2024). De Alpenwatersalamander is een beschermde soort die wordt genoemd als 'andere soort' (zie Bijlage 1.2.1). Rugstreepad is beschermd onder de Habitatrichtlijn (zie Bijlage 1.2.1).

De Rugstreepad werd op 1,2 kilometer afstand ten zuiden van het plangebied vastgesteld buiten de bebouwde kom van Alkmaar in de Baafjespolder (NDFP 2014-2024). Mogelijk bieden de poldersloten aldaar geschikt voortplantingswater.

In de directe omgeving van het plangebied (op 25 meter afstand) is in het verleden Alpenwatersalamander aangetroffen (NDFP 2014-2024). Het plangebied ligt ver buiten het natuurlijke verspreidingsgebied van deze soorten en het betreft daarom waarschijnlijk uitgezette of aangevoerde exemplaren.

### Potentie plangebied

De watergang naast het plangebied levert geschikt voortplantingswater voor enkele algemene soorten amfibieën zoals Kleine watersalamander, Gewone pad, Groene kikker (Bastaardkikker en/of Meerkikker) en Bruine kikker. Al deze soorten zijn beschermd onder de Ow maar ze zijn in Noord-Holland 'vrijgesteld' bij de uitvoering van ruimtelijke ontwikkeling en inrichting, zie verder Bijlage 1.2.1.

In het plangebied is tevens geschikt landbiotoop aanwezig dat buiten de voortplantingsperiode kan worden benut door deze amfibieën.

Het plangebied is niet geschikt voor de Rugstreepad, ondanks dat de soort in het verleden in de omgeving werd aangetroffen. Het plangebied ligt niet in de directe nabijheid van geschikt voortplantingswater, ligt geïsoleerd door dichte bebouwing, drukke wegen en brede watergangen en er is geen geschikte vorstvrije, droge en vergraafbare zanderige bodem aanwezig die buiten de voortplantingsperiode als landbiotoop kan worden benut door deze soort.

Als in het plangebied graafwerkzaamheden plaatsvinden of zand wordt opgebracht, is het niet te verwachten dat Rugstreepadden het gebied kunnen intrekken. Het plangebied is te veel geïsoleerd door dichte bebouwing, drukke wegen en brede watergangen en de soort moet daarom te veel ongunstig biotoop passeren om het plangebied te bereiken.

→ <https://www.verspreidingsatlas.nl/amfibieën>

## 4.4 Vogels

Alle inheemse vogelsoorten zijn beschermd. Het bevoegd gezag maakt onderscheid tussen soorten met niet-jaarrond beschermde nesten, soorten met jaarrond beschermde nesten (ingedeeld in vier categorieën) en de zogenaamde 'categorie 5-soorten' (zie verder Bijlage 1.2.5).

### **Aangetroffen soorten met niet-jaarrond beschermde nesten**

Tijdens het veldbezoek werden enkele/diverse vogelsoorten waargenomen: Kauw, Houtduif, Vink, Boomkruiper (cat. 5,) en Pimpelmees (cat. 5).

### **Potentie plangebied soorten met niet-jaarrond beschermde nesten**

In het plangebied kunnen enkele algemene bos- en struweelvogels tot broeden komen zoals bijvoorbeeld Houtduif, Merel, Roodborst, Winterkoning en Heggenmus.

In het water en de oevers langs het plangebied kunnen water- en moerasvogels broeden als Wilde eend en Meerkoet. In de rietkragen kunnen Waterhoen, Kleine karekiet en Rietzanger broeden.

Het is mogelijk dat in de bomen categorie 5-soorten broeden als Ekster, Zwarte kraai, Koolmees, Pimpelmees, Boomkruiper, Grote Bonte specht.

### **Aangetroffen soorten met jaarrond beschermde nesten**

Tijdens het veldbezoek werden geen vogels met jaarrond beschermde nesten of sporen daarvan waargenomen.

In de omgeving van het plangebied zijn in het verleden Huismus (cat. 2), Gierzwaluw (cat. 2), Sperwer (cat. 4), Havik (cat. 4), Buizerd (cat. 4), Wespendif (cat. 4), Boomvalk (cat. 4), Slechtvalk (cat. 3), Ransuil (cat. 4), Kerkuil (cat. 3), Steenuil (cat. 1), Oehoe (cat. 3), Roek (cat. 2), Ooievaar (cat. 3) en Grote gele kwikstaart (cat. 3) vastgesteld. De meeste bekende waarnemingen betreffen overvliegende (trek)vogels of deze soorten hebben gebroed in andere biotopen zoals bebouwing en bos in de omgeving (NDFP 2014-2024).

De Huismus broedt in de nabije woonwijken op ongeveer 20 meter van het plangebied. Van Gierzwaluw zijn uit de directe omgeving van het plangebied geen nestindicatieve waarnemingen gedaan, maar het is aannemelijk dat deze ook in de nabij gelegen woonwijken tot broeden komt.

Verder zijn waarschijnlijke broedplaatsen van Sperwer (cat. 4) en Ransuil (cat. 4) nabij het plangebied bekend, in park Westerhout (NDFP 2014-2024). De overige waarnemingen van soorten met jaarrond beschermde nesten betreffen overvliegende vogels zonder binding met het plangebied of de omgeving daarvan.

### **Potentie soorten met jaarrond beschermde nesten**

Omdat geen geschikte bebouwing aanwezig is wordt uitgesloten dat Huismus en Gierzwaluw tot broeden komen in het plangebied.

Het is wel mogelijk dat Huismus, die in de directe omgeving broedt, gebruik maakt van het groene plangebied. Er zijn voldoende open zandplekken, dekking biedende struiken en voedselvoorzieningen in de vorm van kruidenrijke overhoeken aanwezig. Mogelijk vormt het plangebied essentieel leefgebied voor de Huismus.

Ten tijde van het veldbezoek was er een dicht bladerdek in de bomen aanwezig, waardoor de bomen tijdens het veldbezoek niet goed te inspecteren waren op de aanwezigheid van grote nesten.

Het is mogelijk dat het plangebied incidenteel wordt gebruikt als onderdeel van het leefgebied van in de buurt vastgestelde vogelsoorten met jaarrond beschermde nesten zoals Sperwer en Ransuil. Indien er geen opvallende grote vogelnesten aanwezig zijn, zal het plangebied geen essentieel leefgebied betreffen.

## **4.5 Grondgebonden zoogdieren**

### **Aangetroffen soorten**

In de omgeving van het plangebied zijn in het verleden Eekhoorn, Boommarter, Steenmarter en Bunzing, Wezel en Hermelijn (kleine marterachtigen) waargenomen (NDFF 2014-2024). Dit zijn beschermde soorten die worden genoemd als 'andere soort' (zie Bijlage 1.2.1).

Veel waarnemingen van de marterachtigen betroffen verkeersslachtoffers langs de Heilooër Tolweg, een N-weg op 350 meter afstand ten zuiden van het plangebied. Deze weg vormt de begrenzing tussen de buitenwijk waarbinnen het plangebied ligt en het zuidelijker gelegen landbouwgebied. Een ander aanzienlijk deel van de waarnemingen is afkomstig uit het Heilooërbos, op 1,5 kilometer afstand (NDFF 2014-2024).

De dichtstbijzijnde waarneming betrof een levend exemplaar van Bunzing in het park Westerhout binnen de bebouwde kom, op circa 400 meter afstand ten noorden van het plangebied (NDFF 2014-2024).

Van Eekhoorn zijn twee waarnemingen bekend, tevens uit het Heilooërbos (NDFF 2014-2024).

In het plangebied zelf zijn geen waarnemingen bekend van deze soorten.

### **Potentie plangebied**

Het plangebied en de directe omgeving bieden enkele schuilmogelijkheden in de vorm van begroeide oeverranden en stronken en een kleine takkenril in de bosschage aan de zuidwestkant waar marterachtigen mogelijk gebruik van kunnen maken. Het plangebied en de bosschages zijn niet dergelijk grootschalig dat verblijf van marterachtigen wordt verwacht.

Het is wel mogelijk dat incidenteel marterachtigen (Bunzing, Hermelijn, Wezel, Steenmarter en Boomarter) die elders verblijven, in het plangebied voorkomen. Gezien de grootte, geschiktheid en geïsoleerde ligging maakt het plangebied geen onderdeel uit van essentieel leefgebied. In de omgeving van het plangebied is bovendien veel meer geschikt biotoop aanwezig, zoals het eerder genoemde Heilooëerbos en het park Westerhout.

Verder is het mogelijk dat in het gebied enkele (kleine) zoogdieren voorkomen zoals Vos, Egel en verschillende algemene soorten (spits)muizen. Deze soorten zijn beschermd onder de Ow maar ze zijn in Noord-Holland 'vrijgesteld' bij de uitvoering van ruimtelijke ontwikkeling en inrichting, zie verder Bijlage 1.2.1.

Het plangebied is ook niet geschikt voor de Eekhoorn en Boomarter vanwege het ontbreken van omvangrijke dekking biedende vegetatie in de omgeving.

De Steenmarter wordt niet verwacht in de bebouwing van het plangebied. In de bebouwing zijn geen geschikte openingen aanwezig welke leiden naar rustige ruimtes welke kunnen dienen als schuilplaats voor deze soort. Ook zijn rond de bebouwing vaak mensen en huisdieren aanwezig zodat noodzakelijke rust voor de dieren ontbreekt.

## **4.6 Vleermuizen**

Vleermuizen kunnen op zeer duidelijk te onderscheiden manieren van een leefgebied gebruik maken. Belangrijke gebruiksfuncties zijn verblijfplaats, foerageergebied of (deel van) een vliegroute.

De manier waarop vleermuizen een gebied gebruiken kan door het jaar verschillen, een gebouw of een boom kan bijvoorbeeld tijdelijk gebruikt worden als verblijfplaats maar in andere delen van het jaar ongebruikt blijven.

Alle soorten vleermuizen, evenals verblijfplaatsen en essentiële foerageergebieden en vliegroutes zijn beschermd onder de Habitatrichtlijn (zie Bijlage 1.2.1).

### **Aangetroffen vleermuizen**

In de omgeving van het plangebied zijn 7 soorten vleermuizen vastgesteld (NDFP 2014-2024). Het betreft Gewone dwergvleermuis, Ruige dwergvleermuis, Laatvlieger, Rosse vleermuis, Watervleermuis,

Meervleermuis, en Gewone Grootoorvleermuis. De meeste waarnemingen betroffen foeragerende en langsvliegende exemplaren.

Er zijn geen relevante waarnemingen (zoals verblijven, kolonies, foerageergebieden of vliegroutes) bekend van vleermuizen in het plangebied of in de directe omgeving ervan (NDFP 2014-2024).

### **Potentie verblijfplaatsen**

Als potentie voor verblijfplaatsen niet is uit te sluiten dan dient gericht nachtelijk onderzoek plaats te vinden om eventuele precieze verblijfloccaties vast te stellen. De bekende waarnemingen (bijvoorbeeld uit de NDFP) zijn niet volledig en geven daarom geen uitsluitel en tijdens de quickscan zijn achterliggende holtes die kunnen dienen als verblijfplaats, niet verder te inspecteren of te onderzoeken. Tevens is gebruik door vleermuizen in het verleden hiermee niet uit te sluiten.

In de aangetroffen boomholtes en spleten in de bebouwing in het plangebied kunnen mogelijk boom- en gebouwbewonende vleermuizen zoals Gewone dwergvleermuis, Laatvlieger, Rosse vleermuis en Ruige dwergvleermuis verblijven.

Andere gebouwbewonende soorten zoals bijvoorbeeld Meervleermuis, Gewone grootoorvleermuis, Kleine dwergvleermuis en Tweekleurige vleermuis zijn zeldzaam of worden op voorhand niet verwacht in de onderzochte bebouwing. Hetzelfde geldt voor de wat zeldzamere boombewonende soorten zoals Watervleermuis en Gewone grootoorvleermuis. Deze soorten dienen tijdens vervolgonderzoek (zie §5.4) wel te worden meegenomen. Als tijdens het vleermuisonderzoek indicatieve waarnemingen worden gedaan van deze soorten, moeten bezoekreundes en bezoektijden worden aangepast conform het geldende onderzoeksprotocol. Indien er indicaties zijn dat een van deze soorten (verblijvend) aanwezig is, kan door het onderzoek hier op af te stemmen, het eventuele voorkomen van deze soorten volledig in beeld worden gebracht.

Gezien de aard van de bebouwing is tijdelijk verblijf in de zomer en in de paarperiode het meest waarschijnlijk. Er worden gezien de beperkte buffering van de aanwezige holtes geen (massa)winterverblijven verwacht. Laat in het najaar aanwezige vleermuisverblijven zouden gedurende warme periodes in de winter wél gebruikt kunnen worden door actieve vleermuizen die nog niet in diepe winterrust verkeren.

De gaten, kieren en spleten met potentie voor verblijvende gebouwbewonende soorten vleermuizen bevinden zich in de open stootvoegen van de loods. De potentie bevindt zich, afgezien van de westelijke gevel, verspreid over alle gevels van de bebouwing.



Kaart van het plangebied met potentieel voor vleermuizen geschikte onderdelen van de bebouwing (blauwe lijnen) en boomholtes (rode sterren).

De aanwezige holtes in de (te kappen) Grauwe abelen zouden geschikt kunnen zijn als (tijdelijke) verblijfplaats voor in bomen verblijvende soorten zoals Ruige dwergvleermuis en Rosse vleermuis.

Ten tijde van het veldbezoek was er een dicht bladerdek in de bomen aanwezig. Wegens het dichte bladerdek waren de bomen niet goed te inspecteren op de aanwezigheid van holtes en spleten. Mogelijk zijn er nog meer geschikte holtes aanwezig in de bomen in het plangebied.

#### Potentie foerageergebied

Het plangebied is geschikt voor foeragerende vleermuizen. De aanwezige luwe plekken kunnen zorgen voor concentraties van insecten waardoor vleermuizen worden aangetrokken.

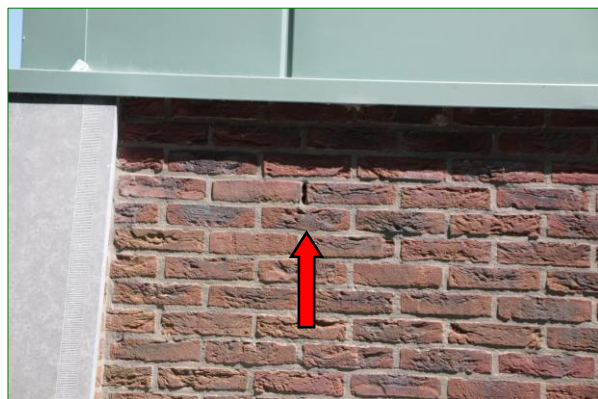

De openingen in de stootvoegen van de bebouwing en de spechtengaten in de Grauwe abelen (rode pijlen) geven mogelijk toegang tot voor vleermuizen geschikte achterliggende ruimtes.

**Potentie vliegroute**

Gezien de ligging, de vorm en de grootte van het plangebied en het ontbreken van lijnvormige elementen zoals bomerijen, doorlopende watergangen of brede rietkragen kan geen sprake zijn van een belangrijke functie als vliegroute voor vleermuizen.

**4.7 Overige fauna****Aangetroffen soorten**

Er zijn geen waarnemingen bekend van overige beschermde fauna in of rond het plangebied (NDFF 2014-2024). Tijdens het veldbezoek werden dergelijke soorten ook niet waargenomen.

**Potentie plangebied**

Het plangebied is niet geschikt voor overige beschermde fauna in verband met het ontbreken van geschikt biotoop.

## 4.8 Conclusie beschermde soorten

Op grond van §4.1 t/m §4.7 zijn beschermde, niet vrijgestelde soortgroepen te verwachten die staan weergegeven in Tabel 1. In de tabel wordt onderscheid gemaakt tussen de aangetroffen soortgroepen in en nabij het plangebied en de potenties daarvoor binnen het plangebied. Ook wordt onderscheid gemaakt tussen mogelijk (incidentele) aanwezigheid en gebruik als essentieel leefgebied (zoals bijvoorbeeld vaste verblijfplaatsen).

In hoofdstuk 5 wordt uiteengezet welke gevolgen voor deze soortgroepen worden verwacht door het uitvoeren van de plannen.

**Tabel 1.**

*Eerder volgens literatuuropgave vastgestelde soortgroepen met beschermde, niet vrijgestelde soorten in/nabij het plangebied (kolom 2), mogelijk (incidenteel) voorkomende beschermde, niet vrijgestelde soorten in het plangebied (kolom 3) en verwachte voorkomen van essentieel leefgebied van beschermde, niet vrijgestelde soorten binnen het plangebied met verwachte beschermde functie (kolom 4). Indien de potentieel aanwezige beschermde functie wordt genoemd in kolom 4 valt deze automatisch onder essentieel leefgebied voor de mogelijk aanwezige soorten.*

Beschermde, niet vrijgestelde soorten	Aangetroffen nabij het plangebied (literatuur en veldbezoek)	Mogelijk aanwezig in plangebied	Mogelijk beschermde functie aanwezig binnen het plangebied
<b>Planten</b>	NDFP	nee	nee
<b>Vissen</b>	nee	nee	nee
<b>Amfibieën</b>	NDFP	nee	nee
<b>Broedvogels met niet-jaarrond beschermde nesten</b>	veldbezoek, NDFP	ja	niet-jaarrond beschermde nesten
<b>Broedvogels met jaarrond beschermde nesten</b>	NDFP	ja	essentieel leefgebied (Huismus, roofvogels)
<b>Grondgebonden zoogdieren</b>	NDFP	ja	essentieel leefgebied (kleine marterachtigen)
<b>Vleermuizen</b>	NDFP	ja	Verblijfplaatsen / foerageergebied
<b>Overige beschermde fauna</b>	NDFP	nee	nee

## 5 Effectbeoordeling en maatregelen

Door het plan kunnen verschillende negatieve effecten optreden in het plangebied. Deze mogelijke effecten zijn onder te verdelen in tijdelijke effecten tijdens de aanleg en effecten als gevolg van de aanwezigheid van de nieuwe situatie.

De te verwachten soortgroepen met beschermde, niet vrijgestelde soorten worden in dit hoofdstuk besproken. Ze zijn samengevat in de derde kolom van Tabel 1. De aanwezigheid van deze soortgroepen kan van invloed zijn op de verdere procedure. De (negatieve) effecten die kunnen optreden bij de werkzaamheden worden onderzocht. Voorts zal worden aangegeven welke maatregelen kunnen worden genomen om effecten te voorkomen of te minimaliseren.

Voor andere soortgroepen met niet beschermde of vrijgestelde soorten geldt altijd de specifieke zorgplicht (zie Bijlage 1.1.1).

### 5.1 Vogels

Vogelnesten kunnen worden vernield bij ecologisch gevoelige werkzaamheden zoals het kappen en rooien van bomen en struiken, sloop van bebouwing, diverse graafwerkzaamheden of het verwijderen van de vegetatieve toplaag.

#### **Soorten met niet-jaarrond beschermde nesten**

Men dient activiteiten waarbij nesten verstoord of vernield kunnen worden buiten het broedseizoen plaats te doen vinden, dus niet van grofweg 15 maart tot 15 juli. Deze periode is afhankelijk van bijvoorbeeld het weer en de aanwezige soorten. Als onverhoopt buiten deze periode broedende vogels aanwezig zijn, dienen werkzaamheden plaatselijk te worden uitgesteld. Voor vogelsoorten met jaarrond beschermde nesten wordt de periode van februari t/m augustus gezien als de gevoelige periode.

Wanneer in het broedseizoen gewerkt gaat worden is het mogelijk voorafgaand aan het broedseizoen of voorafgaand aan de vestiging van broedvogels het plangebied ongeschikt te maken als (nog) geen nesten aanwezig zijn. Hierbij mogen geen mogelijke nestplaatsen van jaarrond beschermde vogels ongeschikt of ontoegankelijk worden gemaakt.

#### **'Categorie 5'-soorten**

Gezien de aanwezige biotopen in de nabijheid van het plangebied zullen de (mogelijk) aanwezige vogelsoorten die genoemd worden als 'categorie 5'-soort (Ekster, Zwarte kraai, Koolmees, Pimpelmees, Boomkruiper en Grote Bonte specht), kunnen uitwijken naar alternatief leefgebied. Er gelden geen zwaarwegende feiten of ecologische omstandigheden die een jaarrond beschermde status

van nesten van deze soorten rechtvaardigen. Overigens geldt ook voor deze soorten dat activiteiten waarbij nesten verstoord of vernield kunnen worden buiten het broedseizoen plaats moeten vinden.

### **Soorten met jaarrond beschermde nesten**

Bij de sloop van de bebouwing en het herinrichten van het plangebied met nieuwbouw zou essentieel leefgebied van de Huismus beschadigd of vernield kunnen worden. Hierbij gaat het mogelijk om slaapplekken in struiken, zandbaden en kwetterplekjes. Het is derhalve noodzakelijk om vervolgonderzoek uit te voeren naar de aanwezigheid en het terreingebruik van deze soort. Hierbij dient ook de naaste omgeving van het plangebied betrokken te worden, niet in het minste omdat er een (kleine) populatie bekend is van Huismus aan de naastgelegen Westerweg (NDFF, 2024).

Als uit het vervolgonderzoek blijkt dat vogelsoorten met jaarrond beschermde nesten aanwezig zijn dient alternatieve nestgelegenheid of vervangend leefgebied te worden aangeboden. Er dient een vergunning te worden aangevraagd waarbij in een op te stellen 'Activiteitenplan' deze maatregelen worden uitgewerkt.

Ten tijde van het veldbezoek was er een dicht bladerdek in de bomen aanwezig. Wegens het dichte bladerdek waren de bomen niet volledig te inspecteren op de aanwezigheid van grote vogelnesten. Aanbevolen wordt om in de winterperiode, wanneer het blad van de bomen is, een scan naar de aanwezigheid van nesten uit te voeren om de aanwezigheid van nesten vast te kunnen stellen of uit te kunnen sluiten.

Indien uit de nestenscan blijkt dat er geen grote vogelnesten aanwezig zijn, wordt er voor het mogelijk incidentele gebruik van het plangebied door overige vogelsoorten met jaarrond beschermde nesten uit de omgeving van het plangebied (Sperwer en Ransuil), geen negatief effect verwacht van de ingreep. Het plangebied maakt slechts een klein deel uit van een veel groter foerageergebied en in de naaste omgeving is veel vergelijkbaar of beter biotoop aanwezig. Het plangebied biedt in dit geval geen essentieel leefgebied voor deze soorten en ze kunnen gemakkelijk uitwijken.

## **5.2 Grondgebonden zoogdieren**

Voor incidenteel aanwezige marterachtigen wordt geen belangrijk negatief effect verwacht vanwege de geringe grootte van het plangebied en de ruime aanwezigheid vergelijkbaar en beter biotoop in de naaste omgeving. Het plangebied biedt, onder andere vanwege deze redenen, geen essentieel leefgebied voor deze soorten en de dieren kunnen gemakkelijk uitwijken.

## 5.3 Vleermuizen

### Verblijfplaatsen

Bij de sloop van de bebouwing en het kappen van bomen met holtes of spleten zouden vaste rust- of verblijfplaatsen van boom- en gebouwbewonende vleermuizen beschadigd of vernield kunnen worden. Het is derhalve noodzakelijk om vervolgonderzoek uit te voeren naar de aanwezigheid van deze soorten. Hierbij dient ook de naaste omgeving van het plangebied betrokken te worden.

Ten tijde van het veldbezoek was er een dicht bladerdek in de bomen aanwezig. Wegens het dichte bladerdek waren de bomen niet volledig te inspecteren op de aanwezigheid van holtes en spleten die geschikt zouden kunnen zijn voor vleermuizen. Aanbevolen wordt om in de winterperiode, wanneer het blad van de bomen is, een bomenscan uit te voeren om de aanwezigheid van holtes of spleten vast te kunnen stellen of uit te kunnen sluiten. Dit kan gecombineerd worden met de eerder genoemde scan naar grote vogelnesten. Indien voor vleermuizen geschikte spleten of holtes aanwezig zijn is een holtescan of vervolgonderzoek naar boombewonende vleermuizen noodzakelijk.

### Foerageergebied

Voor de mogelijk aanwezige foeragerende vleermuizen in het plangebied wordt geen negatief effect verwacht van de werkzaamheden omdat het plangebied slechts een klein deel uitmaakt van een veel groter foerageergebied en in de naaste omgeving veel vergelijkbaar of beter biotoop aanwezig is. De vleermuizen kunnen derhalve gemakkelijk tijdelijk uitwijken.

## 5.4 Conclusie effectbeoordeling

Negatieve effecten van de plannen op beschermde soorten (indien aanwezig) zijn niet uit te sluiten. Het gaat om Huismus en algemene gebouw- en boombewonende vleermuissoorten: Gewone dwergvleermuis, Ruige dwergvleermuis, Laatvlieger en Rosse vleermuis.

Er is vervolgonderzoek noodzakelijk naar deze beschermde soorten. In Tabel 2 staan de perioden aangegeven wanneer dit onderzoek dient te worden uitgevoerd. Tevens wordt het aantal bezoeken vermeld.

Ten tijde van het veldbezoek was er een dicht bladerdek in de bomen aanwezig. Wegens het dichte bladerdek waren de bomen niet volledig te inspecteren op de aanwezigheid van grote vogelnesten. Aanbevolen wordt om in de winterperiode, wanneer het blad van de bomen is, een scan naar de aanwezigheid van nesten en holtes en spleten uit te voeren om de aanwezigheid daarvan vast te kunnen stellen of uit te kunnen sluiten. Indien nesten, holtes en spleten die geschikt kunnen zijn voor beschermde soorten (bijvoorbeeld roofvogels, uilen en vleermuizen) aanwezig zijn, dient in de meeste gevallen een volledig onderzoek te worden uitgevoerd (zie Tabel 2).

Aanbevolen wordt de werkzaamheden uit te voeren buiten de broedperiode (grofweg half maart – half juli).

**Tabel 2.**  
Periode voor uit te voeren vervolgonderzoek naar beschermde soorten of soortgroepen die zijn aangetroffen of worden verwacht in het plangebied.  
\*=Te combineren met andere bezoeken.

Soort/Soortgroep	onderzoekperiode		Aantal bezoeken
<b>Vogels</b>			
<b>Nesten-scan roofvogels en uilen*</b>	vaststellen aanwezigheid van nesten		1
Huisumus	november – half april	half maart – half juni	2-3
<b>Vleermuizen</b>		<b>Gebiedsfunctie</b>	<b>Periode</b>
<b>Alle soorten</b>		(boom)holte-scan, vaststellen aanwezigheid van geschikte boomholtes	november – februari
		<b>Kraamkolonies en zomerverblijven (3 bezoeken)</b>	<b>Paarverblijven en zwermgedrag (2 bezoeken)</b>
Gewone dwergvleermuis	half mei – half juli	augustus – oktober	
Ruige dwergvleermuis	half mei – half juli	augustus – oktober	
Laatvlieger	half mei – half juli	augustus – oktober	
Rosse vleermuis	juni – half juli	half juni – half juli	

## 6 Gebiedsbescherming en overige natuurwetgeving

In hoofdstukken 4 en 5 is beschreven welke beschermde soorten kunnen voorkomen en welke effecten de werkzaamheden kunnen hebben. De Omgevingswet kent naast soortbescherming ook gebiedsbeschermende wet- en regelgeving, in het bijzonder die van de Natura 2000-gebieden en betreffende behoud van grootschalige houtopstanden (Zie Bijlage 1.3.4).

In de bepalingen die staan uitgewerkt in de Ow kunnen gebieden ook beschermd zijn als onderdeel van het 'Natuurnetwerk Nederland' (voorheen Ecologische hoofdstructuur, EHS) of als Provinciaal aangewezen 'Bijzonder Provinciaal Landschap', 'Weidevogelleefgebied' of 'Belangrijk weidevogelgebied'.

Hieronder wordt aangegeven welke gebiedsbeschermende wetgeving van toepassing is op het plangebied.

### 6.1 Natura 2000

Het plangebied ligt op meer dan 4 kilometer afstand van het meest nabijgelegen Natura 2000-gebied, Noordhollands Duinreservaat (zie Figuur 2). Gezien de grote afstand, afscherming door groengebieden, stedelijk gebied en de aard van de uit te voeren werkzaamheden, worden op voorhand geen directe negatieve gevolgen verwacht van de plannen zoals licht, geluid of optische verstoring. Er hoeft hiernaar geen nadere toetsing uitgevoerd te worden.

Het geplande project leidt tot verhoogde emissie van stikstof. Aanbevolen wordt een analyse uit te voeren van de hierdoor veroorzaakte extra depositie van stikstof op gevoelige habitattypen in nabijgelegen Natura 2000-gebieden. Als deze depositie boven 0,00 mol/ha/jaar komt bestaat een vergunningsplicht.

### 6.2 Natuurnetwerk Nederland (NNN)

Het plangebied ligt niet binnen de begrenzing van het NNN, inclusief de zogenaamde verbindingzones die verschillende NNN-gebieden kunnen verbinden (zie Figuur 2). Er kunnen geen negatieve effecten door de plannen op het NNN-gebied optreden. De plannen hoeven verder niet getoetst te worden aan beschermde waarden binnen dit netwerk.

### 6.3 Bijzonder Provinciaal Landschap (BPL)

Het Bijzonder Provinciaal Landschap (BPL) is het regime voor bescherming in Noord-Holland voor gebieden die landschappelijk, aardkundig, ecologisch of cultuurhistorisch van bijzondere waarde

zijn. Het BPL is beschreven in kernkwaliteiten per deelgebied. De voormalige beschermingsregimes, Bufferzones, Aardkundige Monumenten en Weidevogelleefgebied zijn geborgd in de kernkwaliteiten.

Het gebied is niet begrensd als een Bijzonder Provinciaal Landschap en ligt ook niet in de directe omgeving hiervan (zie Figuur 2). Er is geen negatief effect mogelijk op het BPL, een nadere toetsing is niet nodig.

## 6.4 Houtopstanden

Het plangebied ligt binnen de bebouwde kom, Er worden derhalve geen onder de Ow genoemde beplantingen gekapt. Er is voor de kap van de bomen waarschijnlijk wel een gemeentelijke kapvergunning noodzakelijk.

## 6.5 Overige relevante wetgeving

Er is geen overige natuurwetgeving bekend die van invloed kan zijn op de plannen.

**Figuur 2.**

Ligging van het plangebied (rode pijl) ten opzichte van Natura 2000-gebied, BPL, natuurverbindingen en het NNN.

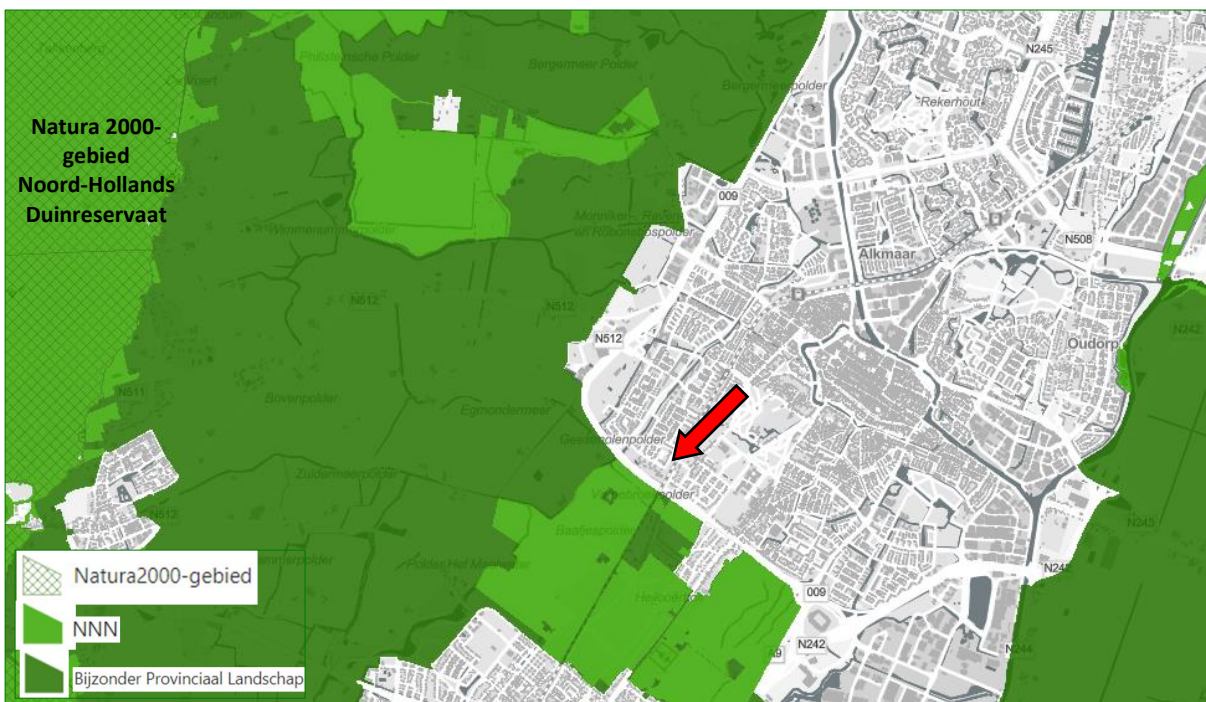

## 6.6 Conclusie gebiedsbeschermende en overige natuurwetgeving

Gezien de aard van de plannen, de reikwijdte daarvan en de locatie van het plangebied ten opzichte van beschermde gebieden is, buiten eventuele indirecte gevolgen door toegenomen stikstofemissie, op voorhand uit te sluiten dat beschermde gebieden onder de Ow of andere (provinciaal) beschermde of aangewezen gebieden, direct beïnvloed worden door de plannen.

Het geplande project leidt tot verhoogde emissie van stikstof. Aanbevolen wordt een analyse uit te voeren van de hierdoor veroorzaakte extra depositie van stikstof op gevoelige habitattypen in nabijgelegen Natura 2000-gebieden. Als deze depositie boven 0,00 mol/ha/jaar komt bestaat een vergunningsplicht.

Het plangebied ligt binnen de bebouwde kom, Er worden derhalve geen onder de Ow genoemde beplantingen gekapt. Er is voor de kap van de bomen waarschijnlijk wel een gemeentelijke kapvergunning noodzakelijk.

## 7

## Zorgplicht

Voor alle in het wild levende soorten en hun leefomgeving geldt de *algemene zorgplicht* (zie Bijlage 1.1.1). Voor soorten die kwetsbaar of bedreigd zijn en vallen onder de Vogelrichtlijn, Habitatrichtlijn, nationaal beschermde soorten en voor soorten die opgenomen zijn op de Rode lijsten, geldt de *specifieke zorgplicht*. Ook natuurlijke habitats of belangrijke leefgebieden van deze soorten vallen onder de specifieke zorgplicht (zie Bijlage 1.1.1).

Eventueel in het plangebied verwachte soorten die vallen onder de Vogelrichtlijn, Habitatrichtlijn en nationaal beschermde soorten worden ook besproken in Hoofdstuk 4 en Hoofdstuk 5. Aangezien natuurlijke habitats en belangrijke leefgebieden voor deze soorten ook vallen onder de specifieke zorgplicht en deze onder de geplande werkzaamheden mogelijk worden aangetast, wordt hier ook rekening mee gehouden bij de hieronder beschreven maatregelen.

Met behulp van passende preventieve maatregelen of passende herstelmaatregelen in het plangebied kunnen negatieve gevolgen voor soorten worden voorkomen, beperkt of ongedaan gemaakt. De te nemen maatregelen worden besproken in relatie tot de werkzaamheden en de in het plangebied aanwezige biotopen (zie §1.4 en hoofdstuk 3). Ook worden maatregelen ter bevordering van in het wild levende soorten en hun leefomgeving geadviseerd.

In het plangebied zijn biotopen aanwezig waar mogelijk soorten waarvoor de specifieke zorgplicht geldt voorkomen, namelijk bebouwing, groenstructuren en wateren en oevers.

In het plangebied kunnen vanwege de aanwezigheid van deze biotopen kwetsbare en bedreigde soorten waarvoor de specifieke zorgplicht geldt voorkomen. Het gaat in dit geval mogelijk om verschillende soorten die op de Rode Lijsten van de volgende soortgroepen staan: amfibieën, bijen, dagvlinders, kokerjuffers, korstmossen, libellen, mossen, paddenstoelen, platwormen, sprinkhanen en krekels, vaatplanten, vogels, weekdieren en zoogdieren.

In §7.1 en §7.2 worden maatregelen genoemd ten behoeve van de algemene en specifieke zorgplichten. Deze maatregelen zijn bevorderend voor de natuur en zijn in deze situatie ook toepasbaar om mogelijke negatieve effecten op in het plangebied voorkomende Rode Lijst-soorten te voorkomen.

## 7.1 Passende preventieve maatregelen

Teneinde de (specifieke) zorgplicht na te leven dient men voorafgaand en tijdens de werkzaamheden met betrekking tot de aanwezige biotopen (zie hoofdstuk 3) de volgende preventieve maatregelen te nemen:

- ♣ Alle aanwezige bebouwing, vegetatie of bodemmateriaal moet gefaseerd verwijderd worden. Dit geeft bodembewonende dieren de kans om het plangebied te ontvluchten en een alternatief leefgebied te benutten in de (directe) omgeving.
- ♣ Groenvoorzieningen moeten tijdens de werkzaamheden en het (tijdelijk) opslaan van machines en materialen zoveel mogelijk worden ontzien. Bij het werk kunnen zo klein mogelijke werkbreedtes gebruikt worden. Tevens kan men steeds dezelfde bouwwegen en paden voor zowel vervoer, aanvoer en afvoer gebruiken.
- ♣ Bij ecologisch gevoelige werkzaamheden moet richting te behouden leefgebied van fauna gewerkt worden zodat dieren niet ingesloten raken en een grotere kans hebben het werkgebied te ontvluchten. Om negatieve effecten voor grondgebonden fauna te verminderen kan de vegetatie eerst 10 centimeter worden afgemaaid waarna het perceel een nacht met rust gelaten wordt voordat de vegetatie volledig verwijderd wordt.
- ♣ Het verwijderen van groenvoorzieningen kan zoveel mogelijk beperkt worden en na de werkzaamheden kan de vegetatie op vergelijkbare wijze met dezelfde soorten aangeplant worden, op dezelfde locaties als waar groenvoorzieningen verwijderd worden. Bij werkzaamheden rondom groenvoorzieningen moet een zo smal mogelijke werkbreedte aangehouden worden.
- ♣ Bij ecologisch gevoelige werkzaamheden kan zoveel mogelijk van bestaande paden gebruik gemaakt worden of kunnen nieuw gecreëerde paden herhaaldelijk gebruikt worden om insporing en potentiële verstoring van dieren en planten te beperken.
- ♣ Bij ecologisch gevoelige werkzaamheden kan zodanig gewerkt worden dat de meest gevoelige periodes van te verwachten soorten (vooral voortplantings- en winterrustperiodes) vermeden worden.

## 7.2 Passende ontwikkelings- en herstelmaatregelen

Omdat bij de plannen groen wordt verwijderd en nieuwbouw wordt gerealiseerd waar eerder groen aanwezig was worden hieronder enkele ontwikkelings- en of herstelmaatregelen waarmee de regels omtrent de specifieke zorgplicht na kunnen worden geleefd besproken.

Met behulp van de hieronder beschreven maatregelen kan de natuur in het plangebied ontwikkeld- en hersteld worden en krijgen planten

→ <https://www.checklistgroenbouwen.nl/>

en dieren ook in nieuwe situatie de ruimte. Aanvullend zijn er zijn veel websites beschikbaar met tips en informatie over groen bouwen en het natuurlijk inrichten van de omgeving.

Bij de uitvoer van de plannen dienen vanwege het voorkomen van soorten waarvoor de specifieke zorgplicht geldt de volgende maatregelen te worden genomen:

- ♣ Het (aanvullend) plaatsen van speciale nestkasten, inmetstelstenen en vogelvides ten behoeve van Huismussen, Gierzwaluwen en Spreeuwen.
- ♣ Het (aanvullend) plaatsen van speciale vleermuiskasten aan bomen en in gevelmuren en het geschikt maken van spouwmuren ten behoeve van verblijvende vleermuizen.
- ♣ Het gebruiken van vleermuisvriendelijke verlichting en inschijnen waar mogelijk te voorkomen door deze enkel naar de grond te richten.
- ♣ Het plaatsen van zogeheten 'hoektrappen' in straatkolken waardoor amfibieën uit putten omhoog kunnen klimmen.
- ♣ Het plaatsen van insectenhôtels aan gevelmuren of in de omgeving van tuinen en groenstructuren.
- ♣ Beplanten, terugplanten en aanleggen van groenstructuren met inheemse soorten zoals Eenstijlige meidoorn, Wilde liguster, Gewone vlier, Sleedoorn en Klimop, welke vogels en insecten als vlinders, wilde bijen en zweefvliegen kunnen aantrekken. Beplanting kan het beste aaneengesloten worden aangelegd omdat daarmee routes ontstaan voor soorten als Egel, (spits)muizen en vleermuizen.
- ♣ Afschermen van te behouden leefgebied van soorten met takkenrillen, hagen of schermen om mogelijke verstoring te beperken.
- ♣ Het verbreden van watergangen rondom het plangebied en de aanleg van natuurvriendelijke oevers.
- ♣ Indien bij de inrichting van het plangebied ook gemetselde muren gerealiseerd worden kunnen hierbij speciale materialen toegepast worden die veel sneller dan gebruikelijk een groeiplaats bieden voor muurplanten als Muurvaren, Tongvaren en Steenbreekvaren.

## 8 Conclusies

### 8.1 Beschermden soorten

- ♣ Het plangebied is in potentie geschikt voor beschermde soorten amfibieën, vogels, grondgebonden zoogdieren en vleermuizen.
- ♣ Gezien de uitgevoerde toetsing, kunnen van de amfibieën en grondgebonden zoogdieren alleen vrijgestelde soorten verblijvend aanwezig zijn. Voor deze aangetroffen of verwachte vrijgestelde soorten hoeft geen vergunning te worden aangevraagd als werkzaamheden worden verricht in het kader van ruimtelijke ontwikkeling en inrichting, zoals het besproken plan.
- ♣ In het plangebied kunnen broedvogels met niet-jaarrond beschermde nesten voorkomen. Voor de verwachte aanwezige broedvogels dienen werkzaamheden waarbij nesten vernield of verstoord kunnen worden, buiten het broedseizoen plaats te vinden. Een vergunning is voor broedvogels dan niet nodig. Het broedseizoen loopt grofweg van half maart tot half juli.
- ♣ Het plangebied maakt mogelijk onderdeel uit van essentieel leefgebied van Huismus. Omdat negatieve effecten door de werkzaamheden niet uit te sluiten zijn, is onderzoek het terreingebruik van deze vogelsoort noodzakelijk (zie voor de onderzoeksperiode Tabel 2). Worden tijdens vervolgonderzoek volgens geldende richtlijnen dergelijke verblijfplaatsen gevonden, dan dient een vergunningsaanvraag te worden ingediend, waarin passende mitigerende en compenserende maatregelen worden beschreven.
- ♣ Ten tijde van het veldbezoek was er een dicht bladerdek in de bomen aanwezig. Wegens het dichte bladerdek waren de bomen niet volledig te inspecteren op de aanwezigheid van (grote) vogelnesten / holtes en spleten die geschikt kunnen zijn voor roofvogels, uilen en vleermuizen. Aanbevolen wordt om in de winterperiode, wanneer het blad van de bomen is, een scan naar de nadere aanwezigheid van nesten, holtes en spleten uit te voeren. Indien er grote vogelnesten, holtes of spleten aanwezig zijn die geschikt kunnen zijn voor vogels met jaarrond beschermde vogelnesten of vleermuizen dient in de meeste gevallen een volledig onderzoek te worden uitgevoerd (zie Tabel 2).
- ♣ Indien uit de nestenscan blijkt dat er geen grote vogelnesten aanwezig zijn, wordt er voor het mogelijk incidentele gebruik van het plangebied door overige vogelsoorten met jaarrond beschermde nesten uit de omgeving van het plangebied (Sperwer en Ransuil), geen negatief effect verwacht van de ingreep. Het plangebied maakt slechts een klein deel uit van een veel groter foerageergebied en in de naaste omgeving is veel vergelijkbaar of beter biotoop aanwezig. Het plangebied biedt in dit geval geen

essentieel leefgebied voor deze soorten en ze kunnen gemakkelijk uitwijken.

- ♣ Voor incidenteel aanwezige marterachtigen wordt geen belangrijk negatief effect verwacht vanwege de geringe grootte van het plangebied en de ruime aanwezigheid vergelijkbaar en beter biotoop in de naaste omgeving. Het plangebied biedt, onder andere vanwege deze redenen, geen essentieel leefgebied voor deze soorten en de dieren kunnen gemakkelijk uitwijken.
- ♣ In het plangebied kunnen verblijvende vleermuizen voorkomen. Omdat negatieve effecten door de werkzaamheden niet uit te sluiten zijn, is vervolgonderzoek naar voortplantingsplaatsen en rustplaatsen van vleermuizen noodzakelijk (zie voor de onderzoeksperiode Tabel 2). Worden tijdens de veldinventarisatie volgens landelijk geldende richtlijnen, protocollen, soortstandaarden en/of Kennisdocumenten één of meer soorten vleermuizen met verblijfplaatsen aangetroffen, dan dient een vergunningsaanvraag te worden ingediend, waarin passende mitigerende en compenserende maatregelen worden beschreven.
- ♣ Indien uit de bomenscan blijkt dat er geen voor vleermuizen geschikte holtes of spleten aanwezig zijn in de te kappen bomen, wordt voor boombewonende vleermuizen geen negatief effect verwacht van de ingreep.
- ♣ Voor de mogelijk aanwezige foeragerende vleermuizen in het plangebied wordt geen negatief effect verwacht van de ingreep omdat het plangebied slechts een klein deel uitmaakt van een veel groter foerageergebied en in de naaste omgeving veel vergelijkbaar of beter biotoop aanwezig is. De vleermuizen kunnen derhalve gemakkelijk tijdelijk uitwijken.

## 8.2 Gebiedsbescherming en overige natuurwetgeving

Gezien de aard van de plannen, de reikwijdte daarvan en de locatie van het plangebied ten opzichte van beschermde gebieden is, buiten eventuele indirecte gevolgen door toegenomen stikstofemissie, op voorhand uit te sluiten dat beschermde gebieden onder de Ow of andere (provinciaal) beschermde of aangewezen gebieden, direct beïnvloed worden door de plannen.

Het geplande project leidt tot verhoogde emissie van stikstof. Aanbevolen wordt een analyse uit te voeren van de hierdoor veroorzaakte extra depositie van stikstof op gevoelige habitattypen in nabijgelegen Natura 2000-gebieden. Als deze depositie boven 0,00 mol/ha/jaar komt bestaat een vergunningsplicht.

Het plangebied ligt binnen de bebouwde kom, Er worden derhalve geen onder de Ow genoemde beplantingen gekapt. Er is voor de kap van de bomen waarschijnlijk wel een gemeentelijke kapvergunning noodzakelijk.

### 8.3 Zorgplicht

- ♣ Teneinde het naleven van de algemene en specifieke zorgplicht voor kwetsbare en bedreigde soorten kan men gebruikmaken van genoemde passende preventieve maatregelen en passende ontwikkelings- en herstelmaatregelen (zie hoofdstuk 7).

## 9

**Aanbevolen en geraadpleegde literatuur**

- BIJLSMA, ROB.G., 1993 *Ecologische atlas van de Nederlandse Roofvogels*. Schuyt & Co., Haarlem.
- BOS, F., M. BOSVELD, D. GROENENDIJK, C. VAN SWAAY, I. WYNHOFF, DE VLINDERSTICHTING, 2006. *De dagvlinders van Nederland, verspreiding en bescherming (Lepidoptera: Hesperioidea, Papilionoidea)*. – *Nederlandse Fauna 7*. Nationaal Natuurhistorisch Museum Naturalis & European Invertebrate Survey – Nederland, Leiden. KNNV Uitgeverij, Utrecht.
- BROEKHUIZEN, S., K. SPOELSTRA, J.B.M. THISSEN, K.J. KANTERS & J.C. BUYS (RED.), 2016. *Atlas van de Nederlandse zoogdieren*. – *Natuur van Nederland 12*. Naturalis Biodiversity Center & EIS Kenniscentrum Insecten en andere ongewervelden, Leiden.
- CREEMERS, R.C.M., & J.C.W. VAN DELFT (RAVON, RED), 2009. *De amfibieën en reptielen van Nederland*. – *Nederlandse Fauna 9*. Nationaal Natuurhistorisch Museum Naturalis & European Invertebrate Survey – Nederland, Leiden. KNNV Uitgeverij, Utrecht.
- DIETZ, C., VON HELVERSEN, O. & D. NILL, 2011. *Vleermuizen. Alle soorten van Europa en Noord-West Afrika*. Tirion Natuur.
- ANDREWS, H., 2018. *Bat roosts in trees: a guide to identification and assessment for tree-care and ecology professionals*. Pelagic Publishing, 20-22 Wenlock Road, London.
- FLORON, 2011. *Nieuwe Atlas van de Nederlandse Flora*. KNNV Uitgeverij, Zeist.
- GITTENBERGER, E. & A.W. JANSSEN (RED.), 2004. *De Nederlandse zoetwatermollusken. Recente en fossiele weekdieren uit zoet en brak water*. – *Nederlandse Fauna 2*. Nationaal Natuurhistorisch Museum Naturalis & European Invertebrate Survey – Nederland, Leiden. KNNV Uitgeverij, Utrecht.
- KRANENBARG, J., J.E. HERDER, W.A.M. VAN EMMERIK & M. GROEN (RED), 2022. *Visatlas van Nederland*. Stichting RAVON, Sportvisserij Nederland & Noordboek, Gorredijk.
- LIMPENS, H., K. MOSTERT & W. BONGERS (RED.), 1997. *Atlas van de Nederlandse vleermuizen: onderzoek naar verspreiding en ecologie*. KNNV Uitgeverij, Utrecht.
- NETWERK GROENE BUREAUS, 2023. *Soortinventarisatieprotocollen in het kader van de Wet natuurbescherming*. Netwerk Groene Bureaus, Odijk.
- NEDERLANDSE VERENIGING VOOR LIBELLENSTUDIE, 2002. *De Nederlandse Libellen (Odonata)* – *Nederlandse Fauna 4*. Nationaal Natuurhistorisch Museum Naturalis & European Invertebrate Survey – Nederland, Leiden. KNNV Uitgeverij, Utrecht.



- SOVON VOGELONDERZOEK NEDERLAND, 2018. *Vogelatlas van Nederland. Broedvogels, wintervogels en 40 jaar verandering*. Kosmos Uitgevers, Utrecht/Antwerpen.
- TWISK, P., A. DIEPENBEEK, VAN & J.P. BEKKER, 2009. *Veldgids Europese zoogdieren*. KNNV Uitgeverij, Zeist.
- UCHELEN, E. VAN, 2021. *Bunzing, Hermelijn en Wezel – Kleine Roofdieren*. KNNV Uitgeverij, Zeist.
- VINK, J., P. VOLLAARD. & N. ZWARTE, VAN, 2023. *Stadsnatuur bouwen. nai010* uitgevers, Rotterdam.
- VLEERMUISVAKBERAAD (NETWERK GROENE BUREAUS, ZOOGDIERVERENIGING VZZ EN GEGEVENS AUTORITEIT NATUUR). *Vleermuisprotocol 2021*, januari 2021.

## 10 Bijlagen

### Bijlage 1 Huidige natuurwetgeving

## **Bijlage 1 Huidige natuurwetgeving**

### **Bijlage 1.1 Omgevingswet (Ow)**

De Omgevingswet (Ow) is het nationale wettelijke kader waarin onder andere de Wet natuurbescherming (Wnb) is opgenomen. De Wnb op haar beurt is het nationale wettelijke kader waarin de Flora- en faunawet, de Natuurbeschermingswet 1998 en de Boswet destijds zijn samengevoegd. De overgang van de Wnb naar de Ow verloopt beleidsneutraal. Dat betekent dat veel regels die golden onder de Wnb ook onder de Ow gelden.

De Ow bundelt alle wetten die gaan over regels met betrekking tot activiteiten in de fysieke leefomgeving, zoals bouw, infrastructuur, natuur, milieu, lucht, water, bodem en cultureel erfgoed.

In de Ow is zowel de soortbescherming van wilde flora en fauna geregeld als de gebiedsbescherming, die veelal voortkomt uit bepalingen van de Europese Habitatrichtlijn (HRL) en Vogelrichtlijn (VRL). De basisregels zoals de doelen van de wet, de algemene zorgplicht, regels van zogenaamde kerninstrumenten, vergunningplicht, verantwoordelijkheden en taken van bevoegde gezagen, bevoegdheidsverdeling en overige instructieregels, staan allemaal in de Ow.

De doelstellingen van de Ow baseren zich op de erkenning van de intrinsieke waarde van de natuur. Vanwege deze intrinsieke waarde is de wet gericht op het in stand houden en bereiken van een gezonde en veilige fysieke leefomgeving en een hoge omgevingskwaliteit. Een andere doelstelling van de Ow is het doelmatig beheren, gebruiken en ontwikkeling van de fysieke leefomgeving ter vervulling van maatschappelijke behoeften.

De provincies zijn, op enkele uitzonderingen na, het bevoegd gezag van de wet. De provincies organiseren de vergunningsverlening en handhaving.

Het stelsel Ow bestaat uit een algemene wettekst (de Ow zelf) dat per procesonderdeel nader is uitgewerkt in Algemene Maatregelen van Bestuur (AMvB's), zogenaamde uitvoeringswetten, en de Omgevingsregeling.

#### **Algemene Maatregelen van Bestuur (AMvB's)**

In het stelsel Ow staat de regelgeving uitgewerkt in vier algemene maatregelen van bestuur (AMvB's). Deze zijn:

- ♣ Besluit activiteiten leefomgeving (Bal); hierin staan de algemene regels voor Natura 2000- en flora- en fauna-activiteiten waaronder de vergunningplicht (voor overheden en initiatiefnemers) en de regels voor de aanwijzing van vergunningsvrije gevallen en mogelijkheden voor maatwerk.

- ♣ Besluit bouwwerken leefomgeving (Bbl); hierin staat de uitwerking van algemene regels voor bouwwerken die rechtstreeks werken, eveneens voor initiatiefnemers en overheden. Het Bbl is de vervanger van het Bouwbesluit.
- ♣ Besluit kwaliteit leefomgeving (Bkl) bevat de uitwerking van normen en instructieregels voor bestuursorganen, waaronder de kaders voor vergunningverlening, zoals beoordelingsregels.
- ♣ Omgevingsbesluit (Ob); hierin staan regels voor initiatiefnemers en bestuursorganen, onder meer met betrekking tot bevoegdheden, totstandkomingsprocedures en handhabingsbepalingen.

De Omgevingsregeling (Or) bestaat naast de AMvB's voor de uitwerking van de administratieve en technische regels. Het invoeringsbesluit regelt het overgangsrecht, wijzigingen in bestaande besluiten en aanpassingen van de AMvB's.

### Bijlage 1.1.1 Zorgplicht

#### Algemene zorgplicht

De algemene zorgplicht in de Ow is een brede zorgplicht en geldt voor de gehele fysieke leefomgeving (afdeling 1.3 Ow & art. 1.6 en 1.7). 'Een ieder die weet of redelijkerwijs kan vermoeden dat zijn activiteit of het nalaten ervan nadelige gevolgen kan hebben voor de fysieke leefomgeving, is verplicht om deze gevolgen te voorkomen, te beperken of ongedaan te maken dan wel de activiteit achterwege te laten.' De algemene zorgplicht is in principe altijd van toepassing, tenzij een specifieke zorgplicht (art. 1.8 Ow en art. 11.6 Bal) is opgenomen voor een bepaalde activiteit in de Ow.

#### Specifieke zorgplicht flora en fauna

De specifieke zorgplicht staat uitgewerkt in het Bal (art. 11.6) en onder diverse artikelen in het Bbl. De specifieke zorgplicht kent een andere reikwijdte dan de algemene zorgplicht. Alle activiteiten die door het verrichten, of juist nalaten hiervan, negatieve gevolgen kunnen hebben op de fysieke leefomgeving zijn verboden volgens de Ow (art. 1.7a, zie ook art. 11.27 Bal). De activiteiten waar het hier over gaat zijn nader begrensd, ook ter uitvoering van de richtlijn milieustrafrecht (art. 1.3 Ob). Hierin staat onder andere het verbod op het in lucht, bodem of water brengen van trillingen, geluid, stoffen of warmte die gevolgen voor natuur of landschappen kunnen hebben. Ook staat hierin het verbod om beschermde natuur of landschappen te verwaarlozen met aanzienlijke gevolgen.

De specifieke zorgplicht is van toepassing wanneer er aanwijzingen zijn voor de aanwezigheid van specifieke soorten, welke van nature in Nederland voorkomen, die kwetsbaar of bedreigd zijn en vallen onder de Vogelrichtlijn, Habitatrichtlijn, nationaal beschermde soorten en soorten die opgenomen zijn op de (nationale) Rode lijsten. Ook natuurlijke habitats of belangrijke leefgebieden van deze soorten vallen onder de specifieke zorgplicht.



Als deze aanwijzingen er zijn, moet worden vastgesteld of op voorhand op grond van objectieve gegevens nadelige gevolgen kunnen worden uitgesloten voor deze soorten, hun nesten, hun foerageerplaatsen, hun voortplantingsplaatsen, hun rust- of groeiplaatsen en hun eieren.

Zijn nadelige gevolgen niet uit te sluiten, dan wordt gevraagd om na te gaan welke nadelige gevolgen kunnen optreden en passende preventieve maatregelen te nemen, de activiteit te staken, of, als dat niet kan, passende herstelmaatregelen te nemen.

Mochten de zorgplichtbepalingen niet helder genoeg zijn, dan staat het aan bevoegd gezag vrij om middels maatwerkregels (art. 11.29 Bal) of maatwerkvoorschriften (art. 11.31 Bal) deze te verduidelijken. Bijvoorbeeld door het opnemen van regels in een provinciale Omgevingsverordening of het stellen van een maatwerkvoorschrift of vergunningsvoorschrift.

## **Bijlage 1.2 Soortbescherming**

Onder de Ow geldt een algemeen verbod om zonder omgevingsvergunning bepaalde activiteiten te mogen verrichten (§ 5.1.1 Ow), waaronder een flora- en fauna-activiteit, tenzij anders geregeld in een omgevingsplan, waterschapsverordening, omgevingsverordening of ministeriële regeling.

### **Bijlage 1.2.1 Categorieën soortbescherming**

Onder de Ow worden bepaalde planten en dieren beschermd. Er zijn vier categorieën met beschermde soorten. Twee categorieën bevatten de soorten die Europees zijn beschermd onder de Habitatrichtlijn (Hrl) en soorten genoemd in de Vogelrichtlijn (Vrl). Naast deze Europees beschermde soorten is een extra categorie soorten toegevoegd, de 'andere soorten'. Deze soorten zijn op nationaal niveau beschermd.

Per provincie geldt daarnaast een vierde categorie, de 'vrijgestelde soorten' (art. 3.11). Alleen soorten uit de derde categorie kunnen worden vrijgesteld. Voor deze soorten geldt een vrijstelling van vergunningsplicht bij schadelijke handelingen (zie Bijlage 1.2.2), bij ruimtelijke ontwikkeling en inrichting en bestendig beheer. De lijst van vrijgestelde soorten kan per provincie variëren en is te vinden in Tabel 3.

**Tabel 3.**  
*Vrijgestelde soorten per provincie (Rood niet vrijgesteld).*

	DR	FL	FR	GL	GR	L	NB	NH	OV	UT	ZH	ZL
<b>Zoogdieren</b>												
Aardmuis	+	+	+	+	+	+	+	+	+	+	+	+
Bosmuis*	+	+	+	+	+	+	+	+	+	+	+	+
Bunzing	+		+		+	+				+	+	
Dwergmuis	+	+	+	+	+	+	+	+	+	+	+	+
Dwergspitsmuis	+	+	+	+	+	+	+	+	+	+	+	+
Eekhoorn						+ <sup>1</sup>						
Egel	+	+	+	+	+	+	+	+		+	+	+
Gewone bosspitsmuis	+	+	+	+	+	+	+	+	+	+	+	+
Haas	+	+	+	+	+	+	+	+	+	+	+	
Hermelijn	+		+		+	+				+	+	
Huisspitsmuis*	+	+	+	+	+	+	+	+	+	+	+	+
Konijn	+	+	+	+	+	+	+	+	+	+	+	
Ondergrondse woelmuis	+	+	+	+	+	+	+	+	+	+	+	
Ree	+	+	+	+	+	+	+	+	+	+	+	+
Rosse woelmuis	+	+	+	+	+	+	+	+	+	+	+	+
Steenmarter						+ <sup>2</sup>						
Tweekleurige bosspitsmuis	+	+	+	+	+	+	+	+	+	+	+	+
Veldmuis	+	+	+	+	+	+	+	+	+	+	+	+
Vos	+	+	+	+	+	+	+	+	+	+	+	+
Wezel	+		+		+	+				+	+	
Wild zwijn							+					
Woelrat	+	+	+	+	+	+	+	+	+	+	+	+
<b>Amfibieën en reptielen</b>												
Bruine Kikker	+	+	+	+	+	+	+	+	+	+	+	+
Gewone pad	+	+	+	+	+	+	+	+	+	+	+	+
Hazelworm						+ <sup>3</sup>						
Kleine watersalamander	+	+	+	+	+	+	+	+	+	+	+	+
Levendbarende hagedis						+ <sup>4</sup>						
Meerkikker	+	+	+	+	+	+	+	+	+	+	+	+
Bastaardkikker	+	+	+	+	+	+	+	+	+	+	+	+

\*: algemene vrijstelling wanneer soorten zich in/op gebouwen en bijhorende erven bevinden

+<sup>1</sup>:geldt in de periode maart-april en juli t/m november

+<sup>2</sup>:geldt in de periode 15 augustus t/m februari

+<sup>3</sup>:geldt in de periode juli t/m september

+<sup>4</sup>:geldt in de periode 15 augustus t/m 15 oktober

### Bijlage 1.2.2 Schadelijke handelingen

De Ow bepaalt dat de volgende zaken verboden zijn (zie art. 3.1, 3.5 en 3.10):

- ♣ Het is verboden opzettelijk van nature in Nederland in het wild levende dieren genoemd in de Habitatrichtlijn, vogels genoemd in de Vogelrichtlijn en aangewezen 'andere soorten' opzettelijk te doden of te vangen.<sup>1</sup>
- ♣ Het is verboden dieren genoemd in de Habitatrichtlijn opzettelijk te verstoren.
- ♣ Het is verboden opzettelijk nesten, rustplaatsen en eieren van hierboven genoemde soorten te vernielen of te beschadigen of nesten of eieren van vogels weg te nemen.
- ♣ Het is verboden vogels als bedoeld in het eerste punt opzettelijk te verstoren als deze verstoring van wezenlijke invloed is op de staat van instandhouding van de desbetreffende vogelsoort.
- ♣ Het is verboden planten van soorten genoemd in de Habitatrichtlijn (bijlage IV, Bijlage 1 Verdrag van Bern) of als 'andere soorten' (Bijlage B bij de wet) in hun natuurlijke verspreidingsgebied opzettelijk te plukken en te verzamelen, af te snijden, te ontwortelen of te vernielen.

#### Omgevingsvergunning

Daarnaast geldt er een algemeen verbod om zonder omgevingsvergunning bepaalde activiteiten te mogen verrichten (§ 5.1.1 Ow), waaronder een flora- en fauna-activiteit of een Natura 2000-activiteit (zie Bijlage 1.3.1), tenzij anders geregeld in een omgevingsplan, waterschapsverordening, omgevingsverordening of ministeriële regeling.

Indien geen vrijstelling geldt van de vergunningplicht, dient een omgevingsvergunning te worden aangevraagd. Onderscheid wordt gemaakt in een enkelvoudige vergunningsaanvraag (voor één activiteit) en meervoudige aanvraag (voor meer dan één activiteit), in verband met een verschil in procedure. Een meervoudige aanvraag is van toepassing als sprake is van bijvoorbeeld een flora- en fauna-activiteit én een Natura 2000-activiteit.

De initiatiefnemer kan zelf kiezen tussen los of gelijktijdig aanvragen (art. 5.7 Ow). Er is geen eis met betrekking tot een gelijktijdige aanvraag van onlosmakelijke activiteiten. Het bevoegd gezag heeft evenwel de verplichting om de aanvrager te informeren over andere vergunningplichtige activiteiten, voor zover in te schatten door het bevoegd gezag.

<sup>1</sup>Het betreft soorten als bedoeld in artikel 1 van de Vogelrichtlijn, soorten genoemd in bijlage IV bij de Habitatrichtlijn, bijlage II bij het Verdrag van Bern of bijlage I bij het Verdrag van Bonn in hun natuurlijke verspreidingsgebied. Alsmede andere soorten, genoemd in bijlage, onderdeel A, bij de wet.

### Bijlage 1.2.3 Vergunningsmogelijkheid

Ruimtelijke ontwikkeling en (her)inrichting zoals realisatie, sloop of renovatie van bebouwing, kappen van bomen, dempen van wateren of schonen van sloten, kan beschadiging of vernieling tot gevolg hebben van de voortplantings- en rustplaatsen van de in het gebied voorkomende (beschermd) soorten. Dit hangt af van de fysieke uitvoering daarvan en de periode waarin het project plaatsvindt. In bepaalde gevallen moet dan vergunning voor de Ow verkregen worden.

Als beschermd soorten (zie Bijlage 1.2.1) voorkomen die niet zijn vrijgesteld én sprake is van mogelijke schadelijke handelingen (zie Bijlage 1.2.2), dan is een omgevingsvergunning vereist, of moet, indien mogelijk, conform artikel 3.31 gewerkt worden met een door het Ministerie van LNV goedgekeurde gedragscode.

De vraag of vergunning kan worden verleend zal worden beoordeeld door het bevoegde gezag (veelal de provincie waarin het plangebied is gelegen). Belangrijk daarbij is de vraag in hoeverre schade optreedt, of de gunstige staat van instandhouding van de betrokken soort(en) in gevaar komt en of er bevredigende alternatieven voorhanden zijn voor de ingreep of de locatie daarvan.

### Bijlage 1.2.4 Wettelijk belang

Per categorie is het bij het al dan niet verkrijgen van een vergunning belangrijk wat het belang is van het uit te voeren plan en de te verkrijgen vergunning. Als schade niet te voorkomen is, dan dient één van de onderstaande wettelijke belangen van toepassing te zijn:

#### Soorten van de Vogelrichtlijn

- ♣ In het belang van de veiligheid van het luchtverkeer.
- ♣ In het belang van de volksgezondheid, openbare veiligheid of andere dwingende redenen van groot openbaar belang met inbegrip van redenen van sociale of economische aard en met inbegrip van voor het milieu wezenlijk gunstige effecten.
- ♣ Ter bescherming van flora en fauna.

#### Soorten van de Habitatrichtlijn

- ♣ In het belang van de volksgezondheid, openbare veiligheid of andere dwingende redenen van groot openbaar belang met inbegrip van redenen van sociale of economische aard en met inbegrip van voor het milieu wezenlijk gunstige effecten.
- ♣ Ter bescherming van flora en fauna.

#### Andere soorten

- ♣ In het belang van de volksgezondheid, openbare veiligheid of andere dwingende redenen van groot openbaar belang met inbegrip van redenen van sociale of economische aard en met inbegrip van voor het milieu wezenlijk gunstige effecten.

- ♣ In het kader van ruimtelijke ontwikkeling of inrichting van gebieden en het toekomstig gebruik daarvan.
- ♣ Ter voorkoming van schade of overlast, met inbegrip van schade aan sportvelden, schietterreinen, industrieterreinen, kazernes, of begraafplaatsen.
- ♣ Ter bescherming van flora en fauna.

### Bijlage 1.2.5 Broedvogels

Voor broedvogels wordt in principe geen vergunning verleend. Als men verstorende activiteiten buiten het broedseizoen laat plaatsvinden worden de vogels geacht te kunnen uitwijken, treedt geen schade op en is geen vergunning noodzakelijk.

Alleen vogelnesten die buiten het broedseizoen in gebruik zijn vallen onder de definitie van 'vaste rust- of verblijfplaatsen' en zijn daarom jaarrond beschermd. Er zijn vier verschillende categorieën 'broedvogels met jaarrond beschermde nesten', categorie 1 t/m 4, zie kader volgende pagina.

De lijst met vogelsoorten waarvan de nesten gedurende het hele jaar zijn beschermd is in 2009 aangepast (zie kader). In de provincies Flevoland, Limburg en Overijssel zijn de lijsten recent aangepast. Soorten kunnen in deze provincies in andere categorieën vallen, of er zijn extra soorten toegevoegd aan de lijsten van deze provincies.

Voor soorten met jaarrond beschermde nesten kan soms, meestal alleen buiten het broedseizoen, wél een vergunning worden aangevraagd. Een 'omgevingscheck' is dan vereist. Een deskundige moet in dat geval vaststellen of de desbetreffende soort zelfstandig een vervangend nest kan vinden in de omgeving, of dat met verzachtende en/of compenserende maatregelen de functionaliteit van de voortplantings- en/of vaste rustplaats gegarandeerd kan worden. Om zeker te zijn dat geplande of genomen maatregelen hiertoe voldoende zijn, moeten deze middels een vergunningsaanvraag worden voorgelegd aan de provincie.

Als de gunstig staat van instandhouding niet in gevaar komt, kan de aanvraag (positief) worden afgewezen. Het is uiteraard essentieel dat de (aan de provincie) voorgestelde maatregelen ook daadwerkelijk worden genomen.

**Let op!** Bij de bescherming van een jaarrond beschermd nest of verblijf kan het zijn dat zowel de verblijfplaats als de (directe) omgeving die nodig is voor het succesvol functioneren daarvan moet worden betrokken.

*Kader: De algemeen geldende lijst van vogelsoorten met jaarrond beschermde nesten en bijbehorende categorie. Deze lijst geldt in de meeste provincies waaronder Noord- en Zuid-Holland. Per provincie kunnen de categorieën verschillen, of zijn soms extra soorten aan de lijst toegevoegd.*

Soort	Categorie	Toelichting codes
Boomvalk	4	Vogelsoorten waarvan de nesten in
Buizerd	4	principe jaarrond zijn beschermd met
Gierzwaluw	2	beschermingscategorie:
Grote gele kwikstaart	3	
Havik	4	<b>1</b> = soorten die ook buiten het
Huismus	2	broedseizoen het nest gebruiken als vaste
Kerkuil	3	rust- of verblijfplaats,
Oehoe	3	<b>2</b> = koloniebroeders die elk broedseizoen
Ooievaar	3	op dezelfde plaats broeden en die daarin
Ransuil	4	zeer honkvast zijn of afhankelijk van
Roek	2	bebouwing of biotoop,
Slechtvalk	3	<b>3</b> = soorten die elk jaar op dezelfde plaats
Sperwer	4	broeden en die daarin zeer honkvast zijn of
Steenuil	1	afhankelijk van bebouwing,
Wespendief	4	<b>4</b> = soorten die niet of nauwelijks zelf in
Zwarte wouw	4	staat zijn een nest te maken.

### Categorie 5-soorten

Er is nog een categorie met 'bijzondere' vogelsoorten (Categorie 5). Deze soorten keren (zoals ook soorten met jaarrond beschermde nesten) weliswaar vaak terug naar de plaats waar zij het jaar daarvoor hebben gebroed of de directe omgeving daarvan, maar beschikken over voldoende flexibiliteit om, als de broedplaats verloren is gegaan, zich elders te vestigen. Van deze soorten zijn de verblijfplaatsen alleen dan beschermd als 'zwaarwegende feiten of ecologische omstandigheden dat rechtvaardigen'. Ook deze lijst kan per provincie verschillen, zie het kader hieronder voor soorten die in de meeste gevallen in deze categorie vallen.

*Kader: Enkele vogelsoorten met jaarrond beschermde nesten in categorie 5. Per provincie kan het beschermingsniveau verschillen. Sommige soorten vallen alleen onder categorie 5 in bepaalde provincies.*

Blauwe reiger	Koolmees
Boerenzwaluw	Kortsnavelboomkruiper
Bonte vliegenvanger	Middelste bonte specht
Boomklever	Oeverzwaluw
Boomkruiper	Pimpelmees
Bosuil	Raaf
Brilduiker	Ringmus
Draaihals	Ruigpootuil
Eidereend	Spreeuw
Ekster	Tapuit
Gekraagde roodstaart	Torenavalk
Glanskop	Tureluur
Grauwe vliegenvanger	Veldleeuwerik
Groene specht	Wulp
Grote bonte specht	Zeearend
Grutto	Zomertortel
Hop	Zwarte kraai
Huiszwaluw	Zwarte mees
IJsvogel	Zwarte roodstaart
Kleine bonte specht	Zwarte specht
Kleine vliegenvanger	

### **Bijlage 1.2.6 Gedragscodes**

Indien men in het bezit is van een door de minister van LNV goedgekeurde gedragscode, hoeft bij werkzaamheden in het kader van natuurbeheer, van bestendig beheer of onderhoud, van bestendig gebruik en van ruimtelijke ontwikkeling of inrichting voor Vogelsoorten (art. 3.1), Habitatrichtlijnsoorten (art. 3.5) en andere soorten (art. 3.10) geen vergunning te worden aangevraagd, mits aantoonbaar wordt gewerkt met deze gedragscode (art. 3.31). De bewijslast dat correct is en wordt gehandeld volgens de gevolgde gedragscode ligt bij de initiatiefnemer.

Het is ook mogelijk te werken conform een dergelijke goedgekeurde gedragscode zonder deze zelf te hebben opgesteld. De relevante soorten dienen dan wel in de gebruikte gedragscode te worden behandeld.

### **Bijlage 1.2.7 Flora- en fauna-activiteit**

Een 'flora- en fauna-activiteit' is een 'activiteit met mogelijke nadelige gevolgen voor van nature in het wild levende dieren of planten' (art 1.1 Ow). Er is sprake van een 'flora- en fauna-activiteit' wanneer sprake is van mogelijke gevolgen voor van nature in het wild levend dieren of planten, ongeacht of deze soorten beschermd zijn krachtens de Ow. Deze regel geldt dus niet voor soorten die buiten het natuurlijk verspreidingsgebied voorkomen of exoten, tenzij specifiek vermeld.

Wanneer sprake is van een flora- en fauna-activiteit, dient rekening te worden gehouden met de specifieke zorgplicht (zie Bijlage 1.1.1).

Daarnaast zijn Huismuis, Bosmuis, Veldmuis, Bruine rat, Huisspitsmuis en Mol buiten beschermde gebieden in alle gevallen vrijgesteld van de genoemde verboden (art. 3.10).

### **Bijlage 1.3 Gebiedsbescherming**

De gebiedsbescherming in de Ow bestaat uit een beschermingsregime voor Natura 2000-gebieden, regels voor de aanwijzing en bescherming van het Natuurnetwerk Nederland en bijzondere natuurgebieden en landschappen.

Onder de Ow geldt een algemeen verbod om zonder omgevingsvergunning bepaalde activiteiten te mogen verrichten (§ 5.1.1 Ow), waaronder een Natura 2000-activiteit, tenzij anders geregeld in een omgevingsplan, waterschapsverordening, omgevingsverordening of ministeriële regeling.

Een Natura 2000-activiteit is een activiteit waarbij kans is op een significant gevolg voor een Natura 2000-gebied en is daarmee vergunningplichtig.

### Bijlage 1.3.1 Natura 2000

Nederland en andere EU-lidstaten hebben in overleg met de Europese Commissie speciale beschermingszones aangewezen, de zogenaamde Natura 2000-gebieden. Een overzicht van Natura 2000-gebieden is te vinden op:

<https://www.natura2000.nl/>

#### **Voortoets**

Wanneer plannen bestaan een project in of rond een Natura 2000-gebied uit te voeren, neemt de initiatiefnemer contact op met het bevoegde gezag. In principe is dit Gedeputeerde Staten van de Provincie waarin een gebied (grotendeels) ligt.

Indien negatieve effecten van een project niet kunnen worden uitgesloten, dient een toetsing te worden uitgevoerd. Als uit deze Voortoets blijkt dat een plan (mogelijk) significante negatieve gevolgen heeft, vindt de vergunningaanvraag plaats via een 'passende beoordeling'. Daarbij moeten ook cumulatieve effecten zijn meegenomen.

Alleen als uit de passende beoordeling met zekerheid blijkt dat geen significante gevolgen zullen optreden, of als het gaat om activiteiten met een groot openbaar belang en waarvoor geen alternatieven zijn, wordt vergunning verleend. Als uit de 'Voortoets' blijkt dat een activiteit negatieve gevolgen kan hebben die niet significant zijn, beoordeelt het bevoegd gezag of deze negatieve gevolgen in het licht van de instandhoudings-doelstellingen aanvaardbaar zijn (zie Bijlage 1.6).

#### **Externe werking**

Belangrijk bij de bepalingen rond Natura 2000-gebieden is de 'externe werking'. Dit betekent dat ook projecten buiten het Natura 2000-netwerk met mogelijk negatieve gevolgen binnen het netwerk, getoetst moeten worden aan doelen van betrokken gebied of gebieden. Een bijzondere vorm van externe werking is de (extra) uitstoot van stikstof door een project die kan neerslaan binnen Natura 2000-gebieden en daar voor schade kan zorgen. Aangetoond moet worden dat geen negatieve gevolgen mogelijk kunnen zijn op Natura 2000-gebieden.

#### **Specifieke zorgplicht Natura 2000**

In de Ow is een specifieke zorgplicht opgenomen voor Natura 2000-gebieden en bijzondere nationaal natuurgebieden (art. 11.6 Bal). Iedereen die activiteiten uitvoert die verslechterende of significant verstorende gevolgen voor een Natura 2000-gebied of een bijzonder nationaal natuurgebied kunnen hebben, moet nadelige gevolgen zoveel mogelijk voorkomen, beperken of ongedaan maken (art. 11.6, 1e lid Bal).

Ook moet worden nagegaan of nadelige gevolgen op voorhand op grond van objectieve gegevens verslechterende of significant verstorende gevolgen voor de instandhoudingsdoelstellingen kunnen worden uitgesloten. Als nadelige gevolgen niet te voorkomen zijn, dan moeten passende preventieve maatregelen genomen worden (art. 11.6, 2e lid onder d). Wanneer dit niet mogelijk is dienen passende herstelmaatregelen getroffen worden (art. 11.6, 2e lid onder f). Daarnaast verplicht de zorgplicht ook dat de effectiviteit van deze maatregelen worden gemonitord. De specifieke zorgplicht geldt altijd, dus voor Natura 2000-activiteiten, maar ook voor activiteiten die conform een Natura 2000-beheerplan worden uitgevoerd of activiteiten die géén kans hebben op een significant gevolg.

### **Bijlage 1.3.2 Natuurnetwerk Nederland (NNN)**

#### **Aanwijzing en begrenzing**

De aanwijzing van het Natuurnetwerk Nederland (NNN) is geregeld in de Omgevingsverordening, conform art. 2.44, lid 4 Ow en art. 7.6, 1e lid Bkl. De instructieregels voor de aanwijzing, begrenzing en de reikwijdte van het NNN zijn opgenomen in artikel 7.5 en artikel 7.6 Bkl. In de Omgevingsverordening zijn (instructie)regels gesteld voor Omgevingsplannen van gemeenten en projectbesluiten (art. 7.8, 1e lid Bkl). Deze regels zijn gesteld in het belang van de bescherming, instandhouding, verbetering en ontwikkeling van de wezenlijke kenmerken en waarden van het NNN.

#### **Wezenlijke kenmerken en waarden**

De wezenlijke kenmerken en waarden van de NNN worden vastgesteld per Omgevingsverordening door de provincie (art 7.7 Bkl). In de Omgevingsverordening is daartoe een natuurbeheerplan vastgesteld waar in de regel de bestaande natuurwaarden en het ambitieniveau zijn aangegeven middels natuurbeheertypen. Per provincie kunnen de wezenlijke kenmerken en waarden verschillend zijn gedefinieerd.

#### **Beschermingsregime**

Het beschermingsregime voor het NNN is uitgewerkt in art. 7.8, 2e lid Bkl, dat een instructieregel betreft voor uitwerking van het beschermingsregime in de Omgevingsverordeningen van provincies:

In elk geval wordt verzekerd dat de kwaliteit en oppervlakte van het Natuurnetwerk Nederland niet achteruit gaat, dat de samenhang tussen de verschillende gebieden van het netwerk wordt behouden en dat, als binnen het NNN activiteiten worden toegelaten die nadelige gevolgen kunnen hebben voor de wezenlijke kenmerken of waarden, deze gevolgen tijdig worden gecompenseerd, zodanig dat de kwaliteit, oppervlakte en samenhang van het NNN behouden blijven. Onder de Ow geldt geen strikt 'nee, tenzij'-principe meer, maar een 'ja, mits'-principe.

### Bijlage 1.3.3 Overige gebiedsbescherming

Provincies kunnen zogeheten bijzondere provinciale natuurgebieden of bijzondere provinciale landschappen aanwijzen (art. 2.44, lid 5 Ow). Een voorbeeld hiervan zijn de 'Bijzonder Provinciale Landschappen' van de Provincie Noord-Holland. De regels met betrekking tot juridische bescherming van deze gebieden zijn gepubliceerd in de provinciale Omgevingsverordening.

### Bijlage 1.3.4 Houtopstanden

Anders dan bij beschermde gebieden en soorten kent de Ow geen specifieke term voor een activiteit waarbij een houtopstand wordt gekapt. De regels voor de bescherming van houtopstanden en bomenrijen staan opgenomen in Afdeling 11.3 Bal. Hierin staat dat het vellen van houtopstanden is beschermd door een algemene meldplicht (art. 11.126 Bal) en herplantplicht (art. 11.129 Bal) voor houtopstanden vanaf 10 hectare of bomenrijen bestaande uit meer dan 20 bomen, buiten de zogeheten 'bebouwingscontour houtkap' (art. 11.111, lid 2 Bal).

## Bijlage 1.4 Procedure

Als bij aanvang van een project niet uitgesloten is dat beschermde soorten voorkomen of negatieve effecten op beschermde gebieden kunnen optreden, is een ecologische *quickscan* nodig.

Als op grond van deze *quickscan* de aanwezigheid van dergelijke soorten of gevolgen niet zijn uit te sluiten én wordt geconcludeerd dat negatieve effecten kunnen optreden, is vervolgonderzoek noodzakelijk.

Tijdens het vervolgonderzoek wordt het plangebied geïnventariseerd op de mogelijk aanwezige beschermde soorten. Indien aanwezig worden de gebruiksfuncties van deze soorten in beeld gebracht. Vervolgens wordt opnieuw onderzocht of negatieve gevolgen mogelijk zijn door uitvoering van de plannen.

### Bijlage 1.4.1 Omgevingsvergunning Ow

Indien negatieve effecten niet uit te sluiten zijn en er geen alternatieven zijn, is een aanvraag omgevingsvergunning waarschijnlijk aan de orde. Een dergelijke aanvraag dient onder andere vergezeld te gaan van:

- ♣ Een activiteitenplan waarin onder meer de locatie, de werkwijze, de te verwachten schade, de te nemen maatregelen, de alternatievenstudie en het wettelijk belang gedetailleerd worden beschreven.

- ♣ Een actuele en volledige inventarisatie naar het voorkomen van beschermde dier- en plantensoorten in het plangebied. Deze is drie 3 tot 5 jaar geldig.

De overheid heeft een digitale omgeving ingericht voor alle uitgewerkte regels, namelijk het Digitaal Stelsel Omgevingswet (DSO). Alle vergunningsaanvragen met betrekking tot de Ow en het contact hierover lopen via het DSO.

Het is ook mogelijk 'aan te haken' bij het aanvragen van een omgevingsvergunning in het kader van de 'Wet algemene bepalingen omgevingsrecht' (WABO).

Het bevoegd gezag handhaaft bepalingen uit vergunningen en de eventuele werking van de Ow bij projecten waar geen vergunning voor is aangevraagd. Ook het volgen van gedragscodes wordt gehandhaafd door het bevoegd gezag. Mogelijke sancties zijn geldelijke boetes, strafrechtelijke vervolging en het stilleggen van werkzaamheden.



**Van der Goes en Groot**  
*ecologisch onderzoeks- en adviesbureau*

Hazenkoog 35A  
1822 BS Alkmaar

Bovendijk 35-G  
2295 RV Kwintsheul

[www.vandergoesengroot.nl](http://www.vandergoesengroot.nl)